รายงานการประชุมคณะกรรมการสถิติจังหวัด
ครั้งที่ ๑/๒๕๖๘
วันพุธที่ ๕ มีนาคม พ.ศ. ๒๕๖๘ เวลา ๐๙.๐๐ – ๑๒.๐๐ น.
ณ ห้องมรกต ชั้น ๕ ศาลากลางจังหวัดตรัง

ผู้มาประชุม

๑. พันจ่าโทอนันต์	บุญสำราญ	รองผู้ว่าราชการจังหวัดตรัง ประธาน
๒. นายชนินทร์	ศิริขันตยกุล	ผู้อำนวยการศูนย์วิจัยและพัฒนาการเกษตรตรัง
๓. นางพิลาภ	รักไทย	สถิติจังหวัดตรัง
๔. นางอุบล	มักคุ้น	แทน ปลัดจังหวัดตรัง
๕. นางสาวรัชณีย์	ช่วยเกื้อ	แทน หัวหน้าสำนักงานจังหวัดตรัง
๖. นายประนอม	ตุลยกุล	แทน นายแพทย์สาธารณสุขจังหวัดตรัง
๗. นางจุฑารัตน์	เล็กมา	แทน ศึกษาธิการจังหวัดตรัง
๘. นายปุญยวัฒน์	หนูเกื้อ	แทน พัฒนาการจังหวัดตรัง
๙. นางชนัญธร	ดำนุ้ย	แทน ท้องถิ่นจังหวัดตรัง
๑๐. นางสาวสุวิชชา	รักษศรี	แทน หัวหน้าสำนักงานป้องกันและบรรเทาสาธารณภัยจังหวัดตรัง
๑๑. นางสาวปรารถนา	ศรีพรหม	แทน คลังจังหวัดตรัง
๑๒. นายอานัส	ยุนุ๊	แทน ท่องเที่ยวและกีฬาจังหวัดตรัง
๑๓. นางสิริรัตน์	จันทรเดช	แทน เกษตรและสหกรณ์จังหวัดตรัง
๑๔. ว่าที่ร้อยตรีทวิช	ศิริมุสิกะ	แทน เกษตรจังหวัดตรัง
๑๕. นายยงยุทธ	รอดทุกข์	แทน ขนส่งจังหวัดตรัง
๑๖. นายธิติพัฒน์	ชอบทำกิจ	แทน ผู้อำนวยการทรัพยากรธรรมชาติและสิ่งแวดล้อมจังหวัดตรัง
๑๗. นางทิพยรัตน์	สมทอง	แทน พาณิชย์จังหวัดตรัง
๑๘. นางสาววีรนุช	เภอรักษ์	แทน พัฒนาสังคมและความมั่นคงของมนุษย์จังหวัดตรัง
๑๙. นางสาวสุภาวดี	สุถาวรกุล	แทน แรงงานจังหวัดตรัง
๒๐. นางอำนวย	รัตนรักษ์	แทน จัดหางานจังหวัดตรัง
๒๑. นางสุมิตรา	สายแก้ว	แทน ประกันสังคมจังหวัดตรัง
๒๒. นางสาวณิชกานต์	ไสน	แทน วัฒนธรรมจังหวัดตรัง
๒๓. นางสาวคุณัณญา	ธิระกุลนิศุทธิ์	แทน อุตสาหกรรมจังหวัดตรัง
๒๔. นางสาวยุพเรศ	จุ้งเจริญ	แทน สหกรณ์จังหวัดตรัง
๒๕. นายธีรยุทธ	แคนยุก	แทน นายด่านศุลากรกันตัง
๒๖. นายเอกชัย	สังข์พราหมณ์	แทน ผู้อำนวยการโครงการชลประทานตรัง
๒๗. นางสาวสุภาวดี	ศรีจำเริญ	แทน ผู้อำนวยการสถานีพัฒนาที่ดินตรัง
๒๘. นางสาวฐิติพร	เต็มสังข์	แทน ผู้อำนวยการสำนักงานการยางแห่งประเทศไทยจังหวัดตรัง

๒๙. นายกิตติพล	บุญมา	แทน ผู้จัดการธนาคารเพื่อการเกษตร และสหกรณ์การเกษตร สาขาตรัง
๓๐. นางสาวราตรี	บัวแก้ว	ผู้อำนวยการกลุ่มวิชาการสถิติและวางแผน สำนักงานสถิติจังหวัดตรัง
๓๑. นางสาวนงลักษณ์	เกิดแก้ว	ผู้อำนวยการกลุ่มปฏิบัติการสถิติและดิจิทัล สำนักงานสถิติจังหวัดตรัง
๓๒. นางสาวสุวิตา	ศักดิ์ชัยนันท์	นักวิชาการสถิติชำนาญการ สำนักงานสถิติจังหวัดตรัง

ผู้ไม่มาประชุม

๑. พลังงานจังหวัดตรัง

ผู้เข้าร่วมประชุม

๑. นางสาวสุวภัทร	ใจแข็ง	นักวิชาการแรงงานด้านจิตวิทยา สำนักงานจัดหางานจังหวัดตรัง
๒. นายกมล	อินกันฑ์	นักวิชาการเกษตรปฏิบัติการ สถานีพัฒนาที่ดินจังหวัดตรัง
๓. นางสาวกรวิภา	เจียรมาศ	นักวิเคราะห์นโยบายและแผนชำนาญการ สำนักงานเกษตรและสหกรณ์จังหวัดตรัง
๔. นางสาวขนิษฐา	บุญมา	เจ้าพนักงานสถิติชำนาญงาน สำนักงานสถิติจังหวัดตรัง
๕. นางสาวนิศรา	รอดภัย	พนักงานสถิติ สำนักงานสถิติจังหวัดตรัง
๖. นายอภิชาติ	ทิพย์สิงห์	ผู้ช่วยพนักงานสถิติ สำนักงานสถิติจังหวัดตรัง
๗. นายสรายุทธ	เอียดชะตา	ผู้ช่วยพนักงานสถิติ สำนักงานสถิติจังหวัดตรัง
๘. นางสาวกมลวรรณ	ไกรเทพ	เจ้าหน้าที่เก็บรวบรวมข้อมูล สำนักงานสถิติจังหวัดตรัง
๙. นางสาวพิชชาพร	ดำทอง	เจ้าหน้าที่บริหารจัดการข้อมูล สำนักงานสถิติจังหวัดตรัง

เริ่มประชุมเวลา ๐๙.๑๐ น.

<u>ระเบียบวาระที่ ๑</u> เรื่องประธานแจ้งที่ประชุมทราบ

- ไม่มี -

<u>ระเบียบวาระที่ ๒</u> เรื่องรับรองรายงานการประชุม

- ไม่มี –

<u>ระเบียบวาระที่ ๓</u> เรื่องเพื่อทราบ

<u>ระเบียบวาระที่ ๓.๑</u> ผลการดำเนินงานปีงบประมาณ พ.ศ. ๒๕๖๗

<u>นางสาวราตรี บัวแก้ว</u> ผู้อำนวยการกลุ่มวิชาการสถิติและวางแผน กล่าว เรียนท่านรองผู้ว่าราชการจังหวัดตรัง ประธานในการประชุม และสวัสดีคณะกรรมการสถิติระดับจังหวัดทุกท่าน ตามมติคณะรัฐมนตรีได้ให้กระทรวงดิจิทัลเพื่อเศรษฐกิจและสังคมจัดทำระบบบัญชีข้อมูลภาครัฐ ตามกรอบแนวทางการพัฒนารัฐบาลดิจิทัล นำไปสู่รัฐบาลอัจฉริยะ เป็นกรอบเหมือนบ้านอยู่ตรงกลาง ประกอบด้วย ๓ เสาหลัก คือ ๑.Data Exchange การแลกเปลี่ยนข้อมูลระหว่างหน่วยงาน ๒.Data Catalog ระบบบัญชีข้อมูลภาครัฐ ๓.Data Governance คือ ส่วนธรรมาภิบาลข้อมูล ในส่วนของพื้นฐานของบ้านจะต้องมี Infrastructure และการพัฒนาคน ตามมติคณะรัฐมนตรีได้ให้กระทรวงดิจิทัลเพื่อเศรษฐกิจและสังคมจัดทำระบบบัญชีข้อมูลภาครัฐ ดำเนินการขับเคลื่อนให้เป็นรูปแบบ Open Data หรือข้อมูลภาครัฐแบบเปิด สำหรับในปี ๒๕๖๓ สำนักงานสถิติแห่งชาติได้มีการจัดทำกรอบแนวทางการดำเนินงานมาตรฐานและออกแบบพัฒนาระบบ GD Catalog ปี ๒๕๖๔ พัฒนาระบบต้นแบบ GD Catalog Portal และ Directory Service และสนับสนุนหน่วยงานจัดทำบัญชีข้อมูลให้สอดคล้องตามมาตรฐาน ปี ๒๕๖๕ สนับสนุนหน่วยงานภาครัฐ ๑๖๒ หน่วยงาน และ ๗๖ จังหวัด ให้มีระบบบัญชีข้อมูลภาครัฐและลงทะเบียนเข้าสู่ GD Catalog ในส่วนของจังหวัดตรัง ได้จัดทำชุดข้อมูลการพัฒนาการท่องเที่ยวและการบริการ และการจัดการขยะสิ่งปฏิกูล ปี ๒๕๖๖ จังหวัดตรัง ได้จัดทำชุดข้อมูลประเด็นยางพารา ปี ๒๕๖๗ ได้จัดทำชุดข้อมูลปาล์มน้ำมันและผู้สูงอายุ สำหรับในปี ๒๕๖๘ -๒๕๗๐ ต้องการให้หน่วยงานสามารถใช้ข้อมูลและพัฒนาต่อยอดการใช้ประโยชน์บัญชีข้อมูลภาครัฐ การจัดทำบัญชีข้อมูลภาครัฐเพื่อใช้ในการค้นหาและนำชุดข้อมูลมาใช้ประโยชน์ได้อย่างมีประสิทธิภาพนั้นจำเป็นอย่างยิ่งที่ต้องส่งเสริมให้หน่วยงานภาครัฐทั้งส่วนกลางและจังหวัดมีระบบบัญชีข้อมูลโดยมีเจ้าของ หรือผู้รับผิดชอบ ซึ่งชุดข้อมูลที่นำเข้าต้องมีการพัฒนาอย่างต่อเนื่อง ชุดข้อมูลที่เกิดขึ้นใหม่ต้องนำมาจัดทำบัญชีข้อมูล กำหนดคำอธิบายข้อมูลและอ้างอิงไปยังแหล่งที่มาของข้อมูล การพัฒนาระบบข้อมูลให้เป็นดิจิทัล (Digitized Data) เพื่อนำสู่การเปิดเผยข้อมูลภาครัฐ (Open Data) การเตรียมพร้อมข้อมูลตาม Template เพื่อนำขึ้นระบบบัญชีข้อมูล ประกอบด้วย Template ๑ คือ การอธิบายชุดข้อมูล Template ๒ คือ การอธิบายรายละเอียดของชุดข้อมูล และTemplate ๓ คือ ทราบแหล่งที่มาของข้อมูล สำนักงานสถิติจังหวัดตรัง จะนำเสนอผลการดำเนินงานเกี่ยวกับประเด็นปาล์มน้ำมัน ตามคิวอาร์โค้ดด้านล่างนี้



การนำชุดข้อมูลขึ้นระบบบัญชีข้อมูลภาครัฐ ทรัพยากรข้อมูลประเภทโครงสร้าง (ที่มีสถานะเป็น Tier ๑ ที่หน่วยงานในจังหวัดเป็นเจ้าของ) มีลักษณะเป็น Machine Readable ชุดข้อมูลมีการแบ่งออกเป็น Tier ประกอบด้วย Tier ๑ คือ สถิติทางการที่มีคำนิยามและวิธีการผลิต มีข้อมูลพร้อมเผยแพร่ และมีหน่วยงานรับผิดชอบ Tier ๒ คือ สถิติทางการที่มีคำนิยามและวิธีการผลิต แต่ยังไม่มีข้อมูลพร้อมเผยแพร่ แบ่งเป็น ๒ กลุ่ม คือ มีหน่วยงานรับผิดชอบ และไม่มีหน่วยงานรับผิดชอบ และ Tier ๓ คือ สถิติทางการที่ไม่มีคำนิยามและวิธีการผลิต ไม่มีข้อมูล และไม่มีหน่วยงานรับผิดชอบ

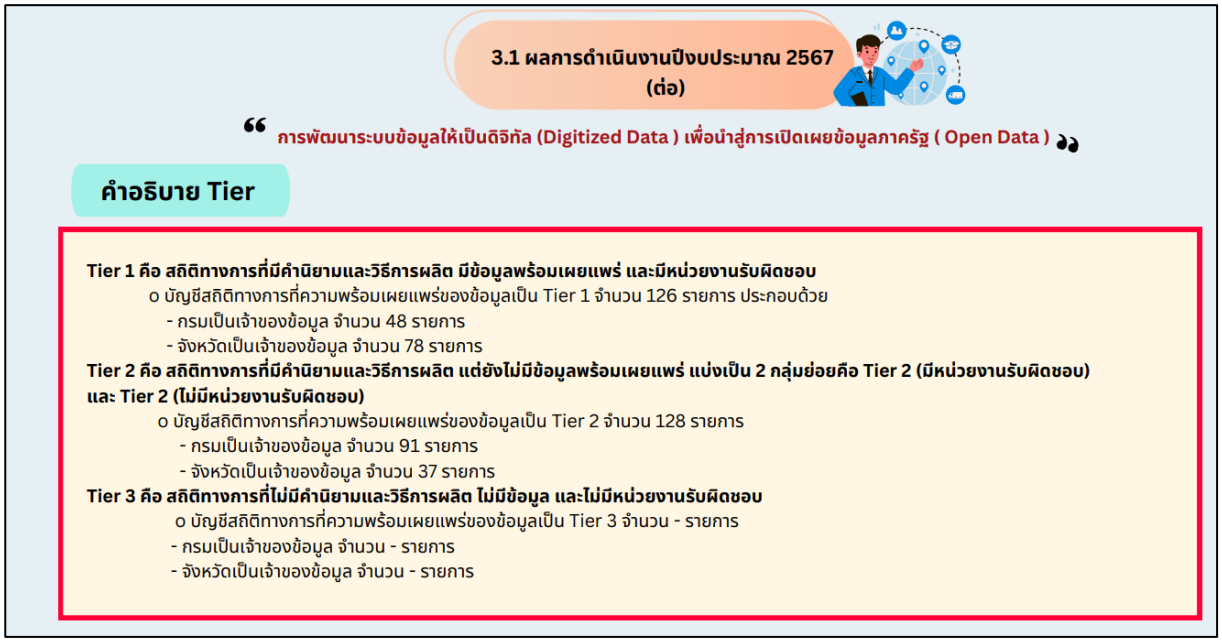

ประธานที่ประชุม กล่าวถาม ใครคือ ผู้ที่รับรองข้อมูลก่อนที่จะนำข้อมูลขึ้นระบบบัญชีข้อมูลภาครัฐ

นางสาวราตรี บัวแก้ว ผู้อำนวยการกลุ่มวิชาการสถิติและวางแผน กล่าวตอบ เจ้าของข้อมูลจะเป็นผู้รับรองข้อมูล ซึ่งก่อนจะรับรองข้อมูลมีการจัดประชุมคณะทำงานในการพิจารณาให้ความเห็นเกี่ยวกับข้อมูลที่จะนำขึ้นระบบฯ

มติที่ประชุม รับทราบ

ระเบียบวาระที่ ๓.๒ แผนการดำเนินงานปีงบประมาณ พ.ศ. ๒๕๖๘

นางสาวราตรี บัวแก้ว ผู้อำนวยการกลุ่มวิชาการสถิติและวางแผน กล่าว ปี ๒๕๖๘ จะมีการพัฒนาเครื่องมือในการขับเคลื่อนหน่วยงานภาครัฐที่มีชุดข้อมูลลงทะเบียนที่ GDC จากที่ได้ดำเนินการมาในปี ๒๕๖๗ และปี ๒๕๖๘ จะจัดทำชุดข้อมูลเพื่อสนับสนุนให้กับจังหวัดสามารถนำไปปรับใช้ในการวางแผนจัดทำนโยบายของจังหวัด

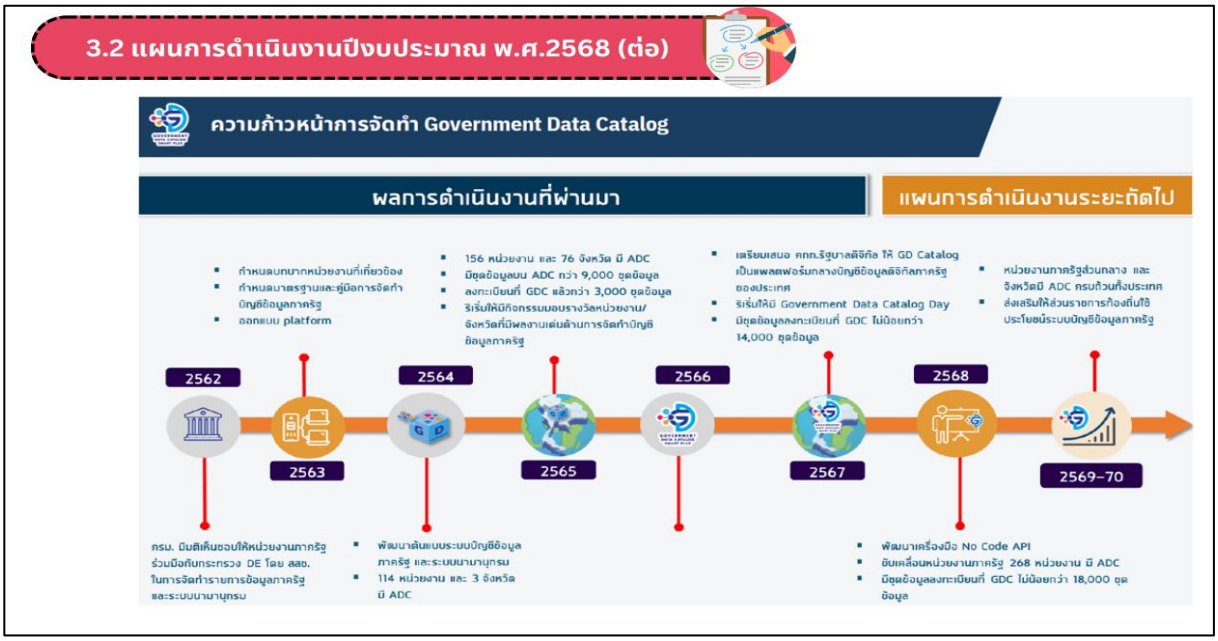

<u>มติที่ประชุม</u> รับทราบ

<u>ระเบียบวาระที่ ๓.๓</u> แผนพัฒนาสถิติระดับจังหวัดตรัง พ.ศ. ๒๕๖๖ – ๒๕๗๐ (ฉบับทบทวนประจำปี พ.ศ. ๒๕๖๘)

<u>นางพิลาภ รักไทย</u> สถิติจังหวัดตรัง กล่าว เรียน ท่านรองผู้ว่าราชการจังหวัดตรัง ประธานในการประชุม และสวัสดีคณะกรรมการสถิติระดับจังหวัดทุกท่าน การจัดทำแผนพัฒนาสถิติระดับจังหวัดตรัง พ.ศ. ๒๕๖๖ - ๒๕๗๐ (ฉบับทบทวนประจำปีงบประมาณ พ.ศ.๒๕๖๘) ฉบับนี้มีวัตถุประสงค์จะขับเคลื่อนการพัฒนาระบบสถิติประเทศไทยในระดับพื้นที่ โดยมียุทธศาสตร์การดำเนินงานที่ให้ความสำคัญกับการมีส่วนร่วมของหน่วยงานต่าง ๆ ในพื้นที่ ซึ่งในการดำเนินงานเพื่อการบูรณาการแผนการทำงานร่วมกันของหน่วยงานระดับพื้นที่นั้น พบว่าสถิติเพื่อการตัดสินใจในพื้นที่ของแต่ละระดับ (หมู่บ้าน ตำบล อำเภอ จังหวัด) เป็นสถิติที่สะท้อนการดำเนินการของพื้นที่ตามนโยบายของรัฐบาล (AGENDA BASED) และการแก้ไขปัญหาเชิงพื้นที่ (AREA BASED) ซึ่งมีลักษณะเป็นข้อมูลเชิงลึก เป็นระบบ และมีความต้องการข้อมูลเพื่อการตัดสินใจเฉพาะเพื่อตอบโจทย์การดำเนินนโยบายของรัฐให้มีสถิติที่มีคุณภาพ องค์ประกอบของแผนพัฒนาสถิติระดับจังหวัด (พ.ศ. ๒๕๖๖ – ๒๕๖๗๐) มีรายละเอียดดังนี้

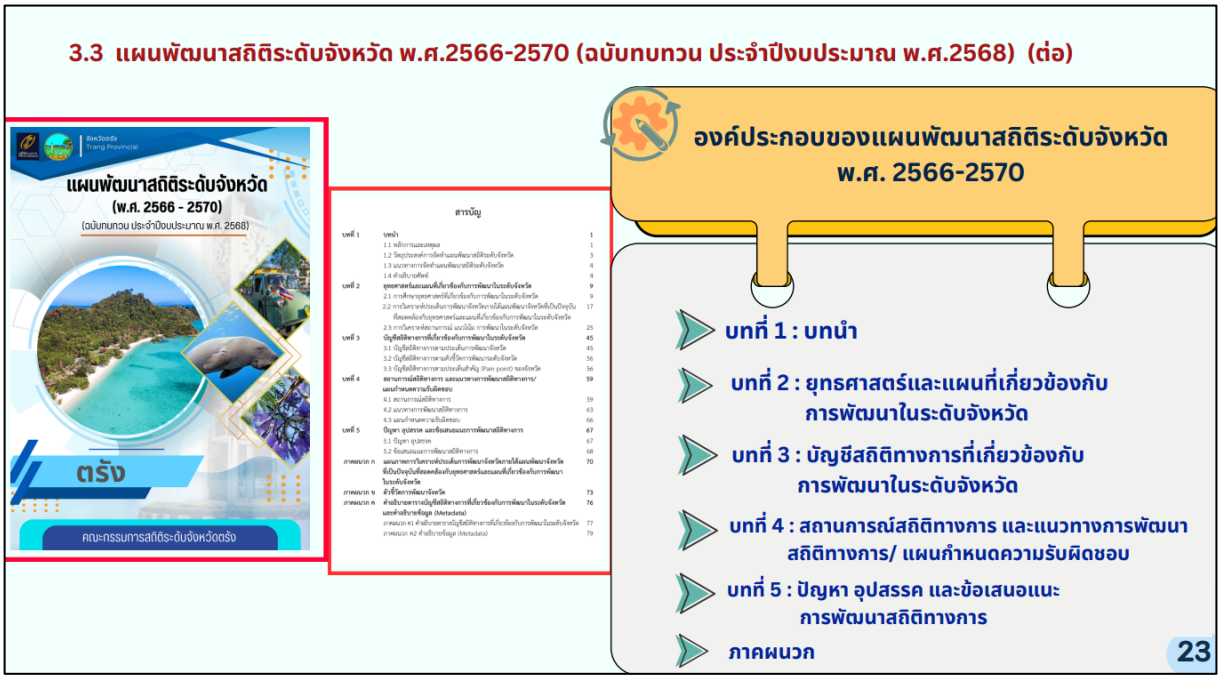

<u>มติที่ประชุม</u> รับทราบ

<u>ระเบียบวาระที่ ๓.๔</u> รายการสถิติทางการตามประเด็นการพัฒนาจังหวัดที่สำคัญ

<u>นางสาวราตรี บัวแก้ว</u> ผู้อำนวยการกลุ่มวิชาการสถิติและวางแผน กล่าว รายการสถิติทางการตามประเด็นการพัฒนาจังหวัดที่สำคัญ จังหวัดตรังได้เลือกมาจำนวน ๒ ประเด็น คือ ประเด็นผู้สูงอายุ และประเด็นการเกษตร ซึ่งที่ประชุมสามารถดูข้อมูลทั้ง ๒ ประเด็นได้ตาม QR Code ด้านล่าง

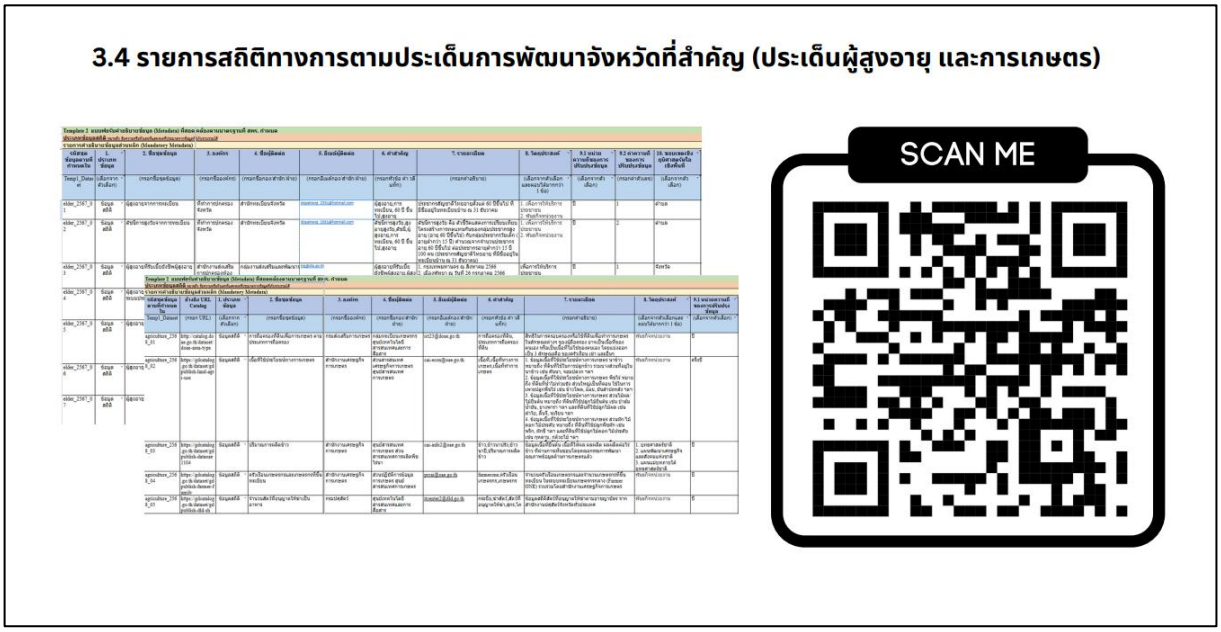

<u>มติที่ประชุม</u> รับทราบ

<u>ระเบียบวาระที่ ๓.๕</u> Dashboard การท่องเที่ยวภาคใต้ฝั่งอันดามัน

<u>นางสาวราตรี บัวแก้ว</u> ผู้อำนวยการกลุ่มวิชาการสถิติและวางแผน กล่าว จังหวัดสตูล จังหวัดกระบี่ จังหวัดตรัง จังหวัดภูเก็ต จังหวัดพังงา และจังหวัดระนอง ได้เลือกประเด็นการพัฒนาที่ ๒ สนับสนุนและพัฒนาการท่องเที่ยวเน้นคุณค่าที่เป็นมิตรกับสิ่งแวดล้อม ซึ่งเอกชนในจังหวัดตรังได้เสนอให้จังหวัดตรังพัฒนาในเรื่องของข้อมูลเส้นทางด้านการท่องเที่ยวในจังหวัด ข้อมูลจำนวนมัคคุเทศก์ ศูนย์การท่องเที่ยวของจังหวัด ซึ่งปัญหาที่พบนักท่องเที่ยวยังไม่ทราบว่าศูนย์ดังกล่าวได้ตั้งอยู่บริเวณไหนของจังหวัด ทั้งนี้ ที่ประชุมสามารถเข้าไปดู Dashboard การท่องเที่ยวภาคใต้ฝั่งอันดามัน ได้ตาม QR Code ด้านล่าง



<u>ประธานที่ประชุม</u> กล่าวถาม สำนักงานท่องเที่ยวและกีฬาจังหวัดตรัง ว่าศูนย์การท่องเที่ยวของจังหวัดตรัง ตั้งอยู่บริเวณไหนของจังหวัด

<u>นายอานัส ยุนุ๊</u> แทน ท่องเที่ยวและกีฬาจังหวัดตรัง กล่าวตอบ ตอนนี้ศูนย์การท่องเที่ยวของจังหวัดตรังไม่มีศูนย์ที่ตั้งเป็นหลัก เนื่องจากขาดบุคลากรในการดำเนินการ

<u>ประธานที่ประชุม</u> กล่าว ให้สำนักงานจังหวัดตรัง นำเรื่องศูนย์การท่องเที่ยวของจังหวัดเข้าประชุมหารือในการจัดทำแผน/ยุทธศาสตร์ของจังหวัด เพื่อจะขับเคลื่อนให้เกิดเป็นรูปธรรม

<u>ระเบียบวาระที่ ๓.๖</u> Dashboard ตัวชี้วัดการพัฒนาระดับจังหวัด

<u>นางสาวสุวิตา ศักดิ์ชัยนันท์</u> นักวิชาการสถิติชำนาญการ กล่าว การวิเคราะห์สถานการณ์แนวโน้มเป็นการศึกษาตัวชี้วัดการพัฒนาระดับจังหวัดที่ได้ข้อมูลจากสำนักงานสภาพัฒนาการเศรษฐกิจและสังคมแห่งชาติซึ่งเป็นตัวชุดข้อมูล ๓๔ ชุดข้อมูล ข้อมูลจะมีถึงปี ๒๕๖๔ โดยจะแบ่งออกเป็น ๕ มิติ คือ มิติด้านเศรษฐกิจและความมั่นคง, มิติด้านการพัฒนาคน, มิติด้านความเป็นหุ้นส่วนพัฒนา, มิติด้านสันติภาพและยุติธรรม และมิติด้านสิ่งแวดล้อม ซึ่งภาพรวมของจังหวัดตรังสูงกว่าเกณฑ์ค่ากลางอยู่ที่ ๕๐.๔๑ ซึ่งที่ประชุมสามารถเข้าไปดูได้ตาม QR Code ด้านล่าง

4.2 Dashboard ตัวชี้วัดการพัฒนาระดับจังหวัด

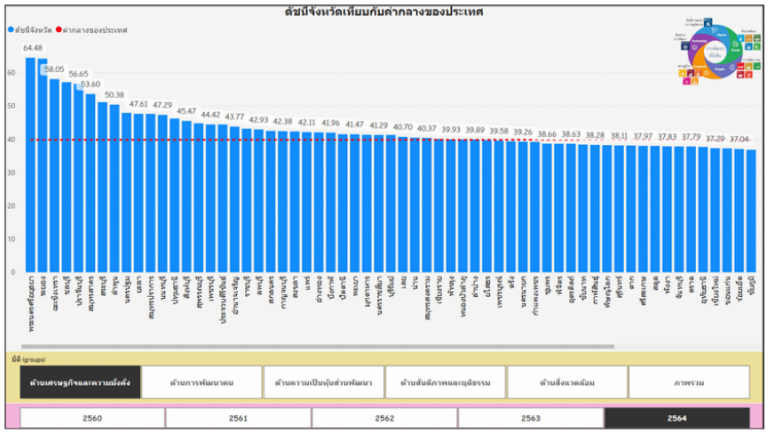

SCAN ME

มติที่ประชุม รับทราบ

ระเบียบวาระที่ ๔ เรื่องเพื่อพิจารณา

ระเบียบวาระที่ ๔.๑ แนวทางการพัฒนาสถิติทางการ/Dashboard สถานการณ์สถิติทางการของจังหวัดตรัง

นางสาวสุวิตา ศักดิ์ชัยนันท์ นักวิชาการสถิติชำนาญการ กล่าว เรียน ท่านรองผู้ว่าราชการจังหวัดตรัง ประธานในการประชุม และสวัสดีคณะกรรมการสถิติระดับจังหวัดทุกท่าน Dashboard สถานการณ์สถิติทางการของจังหวัดตรัง มีการสรุปจำนวนบัญชีสถิติทางการตามแผนพัฒนาสถิติระดับจังหวัดตรัง โดยชุดข้อมูลที่อยู่ใน Tier ๒ ของจังหวัดตรังมีจำนวน ๑๒๘ ชุดข้อมูล และที่จังหวัดได้มีการพัฒนาเพิ่มเติมมีจำนวน ๓๗ ชุดข้อมูล ซึ่งโครงสร้างของชุดข้อมูลทั้งหมดมีจำนวน ๒๕๗ ชุดข้อมูล โดยมีสถานะความพร้อมเผยแพร่ของข้อมูล Tier ดังนี้ จำนวนรายการสถิติทางการที่กรมเป็นเจ้าของข้อมูล จำนวน ๑๓๙ รายการ และจำนวนรายการสถิติทางการที่จังหวัดเป็นเจ้าของข้อมูล จำนวน ๑๑๕ รายการ

ประธานที่ประชุม กล่าวเสนอ ให้สำนักงานสถิติจังหวัดตรังจัดทำหนังสือถึงคณะกรรมการสถิติระดับจังหวัดตรัง เพื่อสอบถามในการเพิ่มประเด็นชุดข้อมูลบนระบบบัญชีข้อมูลภาครัฐ

มติที่ประชุม เห็นชอบ

ระเบียบวาระที่ ๕ เรื่องอื่น ๆ

นางสาวสุวิตา ศักดิ์ชัยนันท์ นักวิชาการสถิติชำนาญการ กล่าว สำนักงานสถิติแห่งชาติ ได้จัดทำโครงการสำมะโนประชากรและเคหะ พ.ศ. ๒๕๖๘ เพื่อเก็บรวบรวมข้อมูลเกี่ยวกับจำนวนประชากร โครงสร้างอายุ เพศ การกระจายตัว และลักษณะทางเศรษฐกิจและสังคมของประชากรทุกคนและครัวเรือน โดยได้กำหนดวันเริ่มสำมะโน คือ วันที่ ๑ เมษายน ๒๕๖๘ ซึ่งเป็นครั้งแรกที่ให้ประชาชนตอบแบบสำรวจในรูปแบบดิจิทัล จึงขอประชาสัมพันธ์ให้ทุกท่านตอบแบบสำรวจด้วยตนเองได้ตั้งแต่ ๑ – ๒๐ เมษายน ๒๕๖๘ และหลังจากนั้นสำนักงานสถิติจังหวัดตรังจะส่งคุณมาดีลงพื้นที่ดำเนินการสำรวจข้อมูล ตั้งแต่ ๒๑ เมษายน ๒๕๖๘

ประธานในการประชุม กล่าวถาม คณะกรรมการสถิติท่านใดมีข้อสงสัยเพิ่มเติมหรือไม่

<u>ประธาน (รองผู้ว่าราชการจังหวัดตรัง</u>) กล่าว ขอบคุณคณะกรรมการสถิติระดับจังหวัด ทุกท่านที่เข้าร่วมประชุมในครั้งนี้ และกล่าวปิดการประชุม

ปิดประชุมเวลา ๑๑.๑๕ น.

(ลงชื่อ) ผู้จดรายงานการประชุม
(นางสาวพิชชาพร ดำทอง)
เจ้าหน้าที่บริหารงานทั่วไป

(ลงชื่อ) ผู้ตรวจรายงานการประชุม
(นางสาวราตรี บัวแก้ว)
ผู้อำนวยการกลุ่มวิชาการสถิติและวางแผน