รายงานการประชุม
คณะกรรมการ และคณะทำงานสถิติระดับจังหวัด จังหวัดนครสวรรค์ ครั้งที่ ๒/๒๕๖๙
เมื่อวันศุกร์ที่ ๑๔ สิงหาคม ๒๕๖๙ เวลา ๑๓.๐๐ - ๑๖.๓๐ น.
ณ ห้องประชุมนิวาสธรรมขันธ์ ๕๐๑ ศาลากลางจังหวัดนครสวรรค์ ชั้น ๕
อำเภอเมืองฯ จังหวัดนครสวรรค์

.....

ผู้มาประชุม

๑. นายบดินทร์	เกษมศานติ์	รองผู้ว่าราชการจังหวัดนครสวรรค์ ประธาน
๒. นายพชรพล	เส็งดี	แทน ปลัดจังหวัดนครสวรรค์
๓. นายไกรสิทธิ์	สุขรักษ์	แทน หัวหน้าสำนักงานจังหวัดนครสวรรค์
๔. นางวันเพ็ญ	ศรีทอง	แทน นายแพทย์สาธารณสุขจังหวัดนครสวรรค์
๕. นางภัทรภร	บุญอาบ	เกษตรและสหกรณ์จังหวัดนครสวรรค์
๖. นางชนิดา	อัครวงษ์	แทน เกษตรจังหวัดนครสวรรค์
๗. นางสาวศุณัฐชา	ชาญธะนู	แทน คลังจังหวัดนครสวรรค์
๘. นางสาวศิริลักษณ์	ชนะตรีรัตนพันธุ์	แทน ท้องถิ่นจังหวัดนครสวรรค์
๙. นางสาวสุพรรณี	หลวงใจ	แทน ท่องเที่ยวและกีฬาจังหวัดนครสวรรค์
๑๐. นายสุวิทย์	มั่นคง	แทน ผู้อำนวยการสำนักงานทรัพยากรธรรมชาติและสิ่งแวดล้อมจังหวัดนครสวรรค์
๑๑. นางสาวสุวรรณา	จันทรังสีวรกุล	แทน หัวหน้าสำนักงานป้องกันและบรรเทาสาธารณภัยจังหวัดนครสวรรค์
๑๒. นางสาวณหทัย	ไทยปรีชา	แทน พาณิชย์จังหวัดนครสวรรค์
๑๓. นายชาญณรงค์	ปานเลิศ	แทน ศึกษาธิการจังหวัดนครสวรรค์
๑๔. นางรภัทภร	ปวงกฤษฎ์	แทน พัฒนาสังคมและความมั่นคงของมนุษย์จังหวัดนครสวรรค์
๑๕. นางสาวพรสวรรค์	เรืองไทย	แทน ขนส่งจังหวัดนครสวรรค์
๑๖. นายพีระ	คำศรีจันทร์	แทน พัฒนาการจังหวัดนครสวรรค์
๑๗. นางสาวชนาพร	สรวงเทพ	แทน พลังงานจังหวัดนครสวรรค์
๑๘. นายเทพบดี	แลกันทะ	แทน แรงงานจังหวัดนครสวรรค์
๑๙. นางสาววิภาวรรณ	ทองเจริญพร	แทน อุตสาหกรรมจังหวัดนครสวรรค์
๒๐. นางสาวกรัณฑรัตน์	เยี่ยงยงค์	แทน ปศุสัตว์จังหวัดนครสวรรค์
๒๑. นายวชิระ	กว้างขวาง	ประมงจังหวัดนครสวรรค์
๒๒. นายคนองศักดิ์	บุญญาชัย	แทน ผู้อำนวยการโครงการชลประทานนครสวรรค์
๒๓. นายเกษม	สมสมัย	แทน ผู้อำนวยการสถาบันพัฒนาฝีมือแรงงาน ๘ นครสวรรค์
๒๔. นายเอกประสิทธิ์	จันทร์ศรี	แทน ผู้บัญชาการเรือนจำกลางนครสวรรค์
๒๕. นายคณิศร	โชคครองยศ	แทน ผู้อำนวยการสำนักงานส่งเสริมการเรียนรู้จังหวัดนครสวรรค์

๒๖. นางสาววรรณวิไล...

๒๖. นางสาววรรณวิไล	ทรัพย์เกษมชัย	แทน ผู้อำนวยการสำนักงานเขตพื้นที่การศึกษาประถมศึกษานครสวรรค์ เขต ๑
๒๗. นายปราโมทย์	กลิ่นด้วง	แทน ผู้อำนวยการสำนักงานเขตพื้นที่การศึกษาประถมศึกษานครสวรรค์ เขต ๒
๒๘. นางสาวสุดารัตน์	คีรี	แทน ผู้อำนวยการสำนักงานเขตพื้นที่การศึกษาประถมศึกษานครสวรรค์ เขต ๓
๒๙. นางสาวจิราวรรณ	พุ่มต้นวงษ์	แทน ผู้อำนวยการสำนักงานเขตพื้นที่การศึกษามัธยมศึกษานครสวรรค์
๓๐. ผศ.ดร.สิทธิพร	เขาอุ่น	แทน อธิการบดีมหาวิทยาลัยเจ้าพระยา
๓๑. นายจักรพันธ์	จันทร์เขียว	แทน ประธานสภาอุตสาหกรรมจังหวัดนครสวรรค์
๓๒. นางสาวนิติยา	นิยกิจ	แทน เจ้าพนักงานที่ดินจังหวัดนครสวรรค์
๓๓. นางสาวอภิชญา	มีสมศักดิ์	แทน สหกรณ์จังหวัดนครสวรรค์
๓๔. นางสาวธารารัตน์	สายแก้ว	แทน ปฏิรูปที่ดินจังหวัดนครสวรรค์
๓๕. นางสาววงเดือน	ฟักขำ	แทน ผู้อำนวยการศูนย์เมล็ดพันธุ์ข้าวนครสวรรค์
๓๖. นายมนิตนัตต์	โอสถานุเคราะห์	แทน วัฒนธรรมจังหวัดนครสวรรค์
๓๗. นางสาวอรนุช	อินตา	ประชาสัมพันธ์จังหวัดนครสวรรค์
๓๘. นางสาวจันทิมา	ดัชขุนทศ	แทน ผู้อำนวยการแขวงทางหลวงนครสวรรค์ที่ ๑
๓๙. นางสาววรรณา	สิทธิชัยสุนทร	แทน ผู้อำนวยการแขวงทางหลวงนครสวรรค์ที่ ๒
๔๐. ร.ต.ท.หญิง ณพัฐสิริ	สรวงวัฒนาภูมิ	แทน สารวัตรสถานีตำรวจท่องเที่ยว ๒ กองกำกับการ ๓ กองบังคับการตำรวจท่องเที่ยว ๒
๔๑. นายชาตรี	ภาษี	แทน นายกองค์การบริหารส่วนจังหวัดนครสวรรค์
๔๒. นางนุจรีย์	บุญยกร	แทน นายกเทศมนตรีนครนครสวรรค์
๔๓. ว่าที่ร.ต.หญิงสายรุ้ง	ทองเที่ยง	แทน ผู้อำนวยการสำนักงานพระพุทธศาสนาจังหวัดนครสวรรค์
๔๔. นางอัญชลี	ศรีธูป	แทน ประกันสังคมจังหวัดนครสวรรค์
๔๕. นายเอกยุทธ	ศิริบุตร์	แทน สวัสดิการและคุ้มครองแรงงานจังหวัดนครสวรรค์
๔๖. นายวิรุจ	ชวาริด	แทน จัดหางานจังหวัดนครสวรรค์
๔๗. นายปิยพงษ์	เครือบคนโท	โยธาธิการและผังเมืองจังหวัดนครสวรรค์
๔๘. นางสาวปัณฑารีย์	แสงไสยาศน์	แทน ผู้อำนวยการสำนักบริหารพื้นที่อนุรักษ์ที่ ๑๒
๔๙. นางสาวกรรณิการ์	สวนผล	แทน ผู้อำนวยการสำนักจัดการทรัพยากรป่าไม้ที่ ๔ สาขานครสวรรค์
๕๐. พ.ต.อ.นุมาศ	สุวราช	แทน ผู้บังคับการตำรวจภูธรนครสวรรค์
๕๑. นางสาวณธิดา	พลล่องช้าง	แทน ผู้อำนวยการสำนักงานเจ้าท่าภูมิภาค สาขานครสวรรค์
๕๒. นายชานนท์	หันสวาสดิ์	ผู้อำนวยการสำนักงานยุติธรรมจังหวัดนครสวรรค์
๕๓. นางสาววรรณกานต์	สินะสนธิ	แทน โทรศัพท์จังหวัดนครสวรรค์

๕๔. นายกฤตธี...

๕๔. นายกฤตธี	ประจันตะเสน	แทน ผู้อำนวยการสำนักงานเศรษฐกิจการเกษตร ที่ ๑๒
๕๕. นายอาคม	ม่วงเงิน	แทน ผู้จัดการการไฟฟ้าส่วนภูมิภาคจังหวัดนครสวรรค์
๕๖. นายภูวิช	โสประดิษฐ์	แทน ผู้อำนวยการสถานีอุตุนิยมวิทยานครสวรรค์
๕๗. นางแสงอรุณ	บุญศรี	สถิติจังหวัดนครสวรรค์ เลขานุการฯ
๕๘. นายวรายุทธ	ปิยะภาณี	ผู้อำนวยการกลุ่มงานวิชาการสถิติและวางแผน ผู้ช่วยเลขานุการฯ
๕๙. นางสาวปัณณ์พัฒน์	อินพิทักษ์	นักวิชาการเกษตรชำนาญการ
๖๐. นางสาวอมรรัตน์	อานมณี	นักจัดการงานทั่วไป
๖๑. นางสาวจิราวรรณ	พุ่มต้นวงษ์	ศึกษานิเทศก์ชำนาญการพิเศษ
๖๒. นายณภัทร	สุวรรณพฤกษ์	นักวิชาการสิ่งแวดล้อมชำนาญการ
๖๓. นางสาวนปภัช	สุทธิชาญบัญชา	นักพัฒนาสังคมปฏิบัติการ
๖๔. นางสาวศรัญญา	สิงห์อุดร	นักวิเคราะห์นโยบายและแผนชำนาญการ
๖๕. ว่าที่ ร.ต. ทนง	สอนบวบ	นักวิเคราะห์นโยบายและแผนปฏิบัติการ
๖๖. นายสุวิทย์	มั่นคง	เจ้าพนักงานป่าไม้อาวุโส
๖๗. นายอิสราพงษ์	ชวดนุช	นักวิชาการสถิติปฏิบัติการ
๖๘. นางสาวสุจิตรา	องอาจ	พนักงานสถิติ
๖๙. นางสาววิภาวี	สาริกา	เจ้าหน้าที่บริหารจัดการข้อมูล

ผู้ไม่เข้าร่วมประชุม

๑. ผู้อำนวยการวิทยาลัยอาชีวศึกษาจังหวัดนครสวรรค์	ติดราชการ
๒. อธิการบดีมหาวิทยาลัยราชภัฏนครสวรรค์	ติดราชการ
๓. รองอธิการบดีฝ่ายโครงการจัดตั้งวิทยาเขตนครสวรรค์ มหาวิทยาลัยมหิดล	ติดราชการ
๔. ประธานหอการค้า	ติดราชการ
๕. ประธานสภาวัฒนธรรมจังหวัดนครสวรรค์	ติดราชการ
๖. ประธานชมรมโรงสีข้าวนครสวรรค์	ติดราชการ

เริ่มประชุมเวลา ๑๓.๐๐ น.

ระเบียบวาระที่ ๑ เรื่อง ประธานแจ้งให้ที่ประชุมทราบ

ประธาน นายบดินทร์ เกษมศานติ์ รองผู้ว่าราชการจังหวัดนครสวรรค์ : กล่าวเปิดประชุมในการประชุมครั้งที่ ๒/๒๕๖๙ เพื่อดำเนินการตรวจสอบสถานะรายการสถิติทางการ (Check stock) จัดทำและดำเนินงานตามแนวทางการพัฒนาสถิติทางการ/แผนกำหนดความรับผิดชอบ จัดทำสารสนเทศในรูปแบบแผนภาพ(Visualization) ที่เป็นการแสดงผลเชิงโต้ตอบ (Interactive dashboard) และปรับปรุง Dashboard และบทวิเคราะห์การพัฒนารายการสถิติทางการตามประเด็นการพัฒนาจังหวัดที่สำคัญให้เป็นมาตรฐานเดียวกัน ด้านสังคม: ประเด็นผู้สูงอายุ ด้านเศรษฐกิจ: ประเด็นการเกษตร ด้านทรัพยากรธรรมชาติและสิ่งแวดล้อม: ประเด็นขยะมูลฝอย พร้อมทั้งจัดทำเอกสาร

“ข้อกำหนด...

“ข้อกำหนดการวิเคราะห์ชุดข้อมูลสำหรับประเด็นสาธารณภัย (ด้านอุทกภัย) จังหวัดนครสวรรค์ และจัดทำสารสนเทศในรูปแบบแผนภาพ (Visualization) ที่เป็นการแสดงผลเชิงโต้ตอบ (Interactive dashboard) รวมถึงเรื่องการปฏิบัติตามแนวทางการเพิ่มประสิทธิภาพ และการบริหารงานของจังหวัดแบบบูรณาการประจำปีงบประมาณ พ.ศ. ๒๕๖๙ Agenda A เรื่องการแก้ไขปัญหายาเสพติด เพื่อสนับสนุนให้หน่วยงานในพื้นที่ใช้ประโยชน์จากระบบบัญชีข้อมูล

มติที่ประชุม รับทราบ

ระเบียบวาระที่ ๒ เรื่องรับรองรายงานการประชุม

รับรองรายงานการประชุมฯ ครั้งที่ ๑/๒๕๖๙ เมื่อวันศุกร์ที่ ๒๐ กุมภาพันธ์ ๒๕๖๙ เวลา ๐๙.๓๐ – ๑๒.๐๐ น. ได้แจ้งเวียน การประชุมฯ ตามหนังสือสำนักงานสถิติจังหวัดนครสวรรค์ ด่วนที่สุด ที่ นว ๐๐๑๓.๑/ว ๑๔๗ ลงวันที่ ๒๖ กุมภาพันธ์ ๒๕๖๙

- ไม่มีการแก้ไขรายงานการประชุม

มติที่ประชุม รับรองรายงานการประชุมฯ ครั้งที่ ๑/๒๕๖๙

ระเบียบวาระที่ ๓ เรื่องเพื่อทราบ

๓.๑ ผลการดำเนินงานที่ผ่านมา

แผนพัฒนาสถิติระดับจังหวัด (พ.ศ. ๒๕๖๖-๒๕๗๐) ฉบับทบทวน ปีงบประมาณ ๒๕๖๙





https://drive.google.com/file/d/1CPHAhrP7fpTaRxoKRNvx9z2AmuoY99E6/view?usp=sharing

ประธาน ฯ : หากมีการทบทวน หรือพิจารณาว่าข้อมูลไม่ครบถ้วนสามารถแจ้งฝ่ายเลขาการฯ ให้แก้ไขภายในวันศุกร์ที่ ๒๑ สิงหาคม ๒๕๖๙

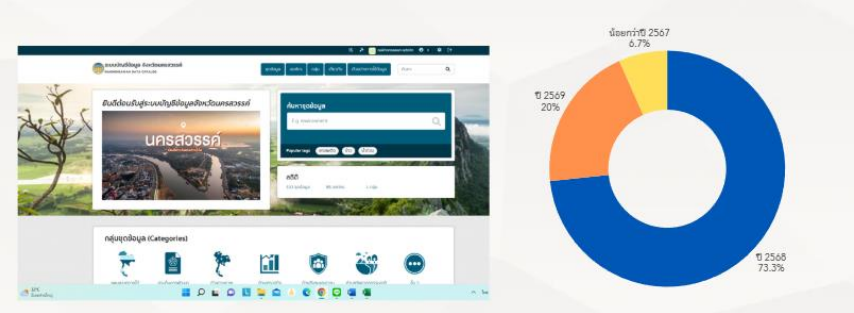

นางแสงอรุณ บุญศรี สถิติจังหวัดนครสวรรค์ (เลขานุการฯ) : จากข้อมูลในระบบบัญชีข้อมูลภาครัฐจังหวัดนครสวรรค์ https://nakhonsawan.gdcatalog.go.th/ ข้อมูลปี ๒๕๖๘ คิดเป็นร้อยละ ๗๓.๓ ปี ๒๕๖๙ ร้อยละ ๒๐ และน้อยกว่าปี ๒๕๖๗ ร้อยละ ๖.๗ ขอให้อัพเดตข้อมูลในระบบบัญชีข้อมูลภาครัฐจังหวัดนครสวรรค์ ให้เป็นปีปัจจุบันและข้อมูลย้อนหลัง ๓ ปี

๓.๒ Dashboard และบทวิเคราะห์การพัฒนารายการสถิติทางการตามประเด็นการพัฒนาจังหวัดที่สำคัญให้เป็นมาตรฐานเดียวกัน

- ด้านสังคม: ประเด็นผู้สูงอายุ
- ด้านเศรษฐกิจ: ประเด็นการเกษตร
- ด้านทรัพยากรธรรมชาติและสิ่งแวดล้อม: ประเด็นขยะมูลฝอย

ด้านสังคม: ประเด็นผู้สูงอายุ



Dashboard ประเด็นผู้สูงอายุ

https://app.powerbi.com/view?r=eyJrIjoiN2IyZmUzNDktYzZmZS00OGQzLTgzOTUtMTY0Njc2ZGJkZGYyIiwidCI6ImY2NGQzMTgzLTc2OTEtNGZjYi1hNWVmLTM5ZWJjMDgyYmZmOSIsImMiOjEwfQ%3D%3D

บทวิเคราะห์ประเด็นผู้สูงอายุจังหวัดนครสวรรค์

https://drive.google.com/file/d/12VPwQTAmikYPtoPAQsf0KRUHdmWnpWVe/view?usp=sharing

นายวรายุทธ ปิยะภาณี นักวิชาการสถิติชำนาญการพิเศษ (ผู้ช่วยเลขานุการฯ) : ด้านสังคม: ประเด็นผู้สูงอายุ สถานการณ์ผู้สูงอายุ ๒๕๖๘ ในประเทศไทย และในจังหวัดนครสวรรค์ กำลังเผชิญวิกฤตโครงสร้างประชากรแบบพีระมิด ซึ่งมีการเติบโตแบบเด็กเกิดน้อย ในปี พ.ศ. ๒๕๖๘ แสดงให้เห็นว่าประเทศไทยก้าวเข้าสู่สังคมผู้สูงอายุโดยสมบูรณ์ (Aged Society) โดยมีผู้สูงอายุ ร้อยละ ๒๑.๙๐ ในรายงาน ๑๐๐ คนต้องมีคนดูแลผู้สูงอายุมากกว่า ๓๕ คน เมื่อพิจารณาจำนวนประชากรผู้สูงอายุในปี พ.ศ. ๒๕๖๘ พบว่าจังหวัด

นครสวรรค์...

นครสวรรค์ มีผู้สูงอายุจำนวน ๒๕๘,๔๕๖ คน คิดเป็นร้อยละ ๒๕.๖๖ ซึ่งเป็นอันดับที่ ๑๗ ของประเทศ และอันดับที่ ๓ ของภาคเหนือ อัตราการพึ่งพิงสูง วัยแรงงาน ๑๐๐ คนเป็นผู้สูงอายุ ๔๑ คน ผู้สูงอายุจังหวัดนครสวรรค์มีมากกว่าร้อยละ ๘๘ พึ่งพิงเบี้ยยังชีพผู้สูงอายุ ร้อยละ ๑๒.๙ ไม่มีอาชีพร้อยละ ๑๒ ดังนั้นจังหวัดนครสวรรค์จึงต้องเตรียมพร้อมที่จะดูแลผู้สูงอายุที่อยู่ลำพังและส่งเสริมอาชีพ

ด้านเศรษฐกิจ: ประเด็นการเกษตร



Dashboard ประเด็นการเกษตร

https://app.powerbi.com/view?r=eyJrIjoiMjQwNGNmMjctMDhmNS00YjM5LWFhODktZWM5MDE4NzAxMzdhIiwidCI6ImY2NGQzMTgzLTc2OTEtNGZjYi1hNWVmLTM5ZWJjMDgyYmZmOSIsImMiOjEwfQ%3D%3D

บทวิเคราะห์ประเด็นการเกษตรจังหวัดนครสวรรค์

https://drive.google.com/file/d/1i-bkM2cWg02qSS0CD4eHnzR5kjhUoGGd/view?usp=sharing

ด้านเศรษฐกิจ : ประเด็นการเกษตร ในปี ๒๕๖๖ จังหวัดนครสวรรค์มีเนื้อที่ใช้ประโยชน์ทางการเกษตรรวม ๔,๓๖๓,๓๔๐ ไร่ โดยประเภทหลักคือนาข้าว ๒,๕๗๖,๖๒๔ ไร่ คิดเป็นร้อยละ ๕๙.๐๕ ของเนื้อที่เกษตรทั้งหมด (ทรงตัวเมื่อเทียบกับปี ๒๕๖๕) ทั้งนี้ประเภทการใช้ที่ดินสำคัญ ๓ ลำดับแรก ได้แก่ นาข้าว ๒,๕๗๖,๖๒๔ ไร่ รองลงมาคือพืชไร่ ๑,๖๐๕,๕๒๑ ไร่ และเนื้อที่ใช้ประโยชน์ทางการเกษตรอื่น ๆ ๙๓,๑๗๗ ไร่ ในช่วงปีที่ผ่านมาด้านปศุสัตว์ มีการผลิตมากที่สุดคือ สุกร จังหวัดนครสวรรค์มีฐานการผลิตภาคการเกษตรในภาคเหนือ ในปี ๒๕๖๘ มีครัวเรือนเกษตรกร ๑๔๖,๕๐๙ ครัวเรือน ประชากรเกษตร ๔๓๙,๔๐๓ คน และการถือครองที่ดินเพื่อการเกษตรรวม ๓,๘๗๙,๘๗๖ ไร่ เมื่อเปรียบเทียบกับปี ๒๕๖๗ พบว่าครัวเรือนเกษตรกรทรงตัว ประชากรเกษตรเพิ่มขึ้นร้อยละ ๖.๓๖ และการถือครองที่ดินเพื่อการเกษตรทรงตัว สะท้อนถึงการขยายตัวของประชากรเกษตร ซึ่งควรได้รับการสนับสนุนด้านการบริหารจัดการปัจจัยการผลิตให้มีประสิทธิภาพ และเตรียมความพร้อมรองรับการขยายตัวของภาคเกษตรในพื้นที่อย่างยั่งยืน เมื่อเทียบกับภาพรวม ครัวเรือนเกษตรกรของจังหวัดนี้คิดเป็นร้อยละ ๘.๖๖ ของภาคเหนือ และร้อยละ ๑.๙๑ ของประเทศ ขณะที่การถือครองที่ดินเพื่อการเกษตรคิดเป็นร้อยละ ๑๔.๒๗ ของภาคเหนือ และร้อยละ ๓.๗๗ ของประเทศ

ด้านทรัพยากรธรรมชาติ...

ด้านทรัพยากรธรรมชาติและสิ่งแวดล้อม: ประเด็นขยะมูลฝอย



Dashboard ประเด็นขยะมูลฝอย

https://app.powerbi.com/view?r=eyJrIjoiODhkNzkzYjMtY2NlNy00Y2ZkLWFhM2EtZDA5NDZhMzVhODZmIiwidCI6ImY2NGQzMTgzLTc2OTEtNGZjYi1hNWVmLTM5ZWJjMDgyYmZmOSIsImMiOjEwfQ%3D%3D

บทวิเคราะห์ประเด็นขยะมูลฝอยจังหวัดนครสวรรค์

https://drive.google.com/file/d/1UVQLIGL4Juk38t9-zJZPjJu3aAYrh_Er/view?usp=sharing

ด้านทรัพยากรธรรมชาติและสิ่งแวดล้อม: ประเด็นขยะมูลฝอย ในปี ๒๕๖๗ จังหวัดนครสวรรค์มีปริมาณขยะมูลฝอยที่เกิดขึ้น ๓๒๓,๙๑๐ ตันต่อปี หรือ ร้อยละ ๐.๓๒ ล้านตัน/ปี โดยเมื่อเปรียบเทียบกับปี ๒๕๖๖ พบว่าลดลงร้อยละ ๑.๐๗ และใกล้เคียงกับปี ๒๕๖๐ สำหรับการจัดการขยะมูลฝอยในปี ๒๕๖๗ พบว่า มีการกำจัดอย่างถูกต้อง ๑๑๓,๔๖๐ ตันต่อปี (ลดลงร้อยละ ๑๒.๔๔) การกำจัดไม่ถูกต้อง ๕๕,๒๖๖ ตันต่อปี (เพิ่มขึ้นร้อยละ ๓.๐๐) และการนำกลับมาใช้ประโยชน์ ๑๕๕,๑๘๔ ตันต่อปี (เพิ่มขึ้นร้อยละ ๗.๖๔) ขณะที่ขยะมูลฝอยตกค้างมีจำนวน ๓๒,๒๕๘ ตันต่อปี (ไม่เปลี่ยนแปลง) โดยสรุปภาพรวมการจัดการขยะมูลฝอยเมื่อเทียบกับปีก่อนพบว่า ปริมาณการกำจัดอย่างถูกต้องลดลง ซึ่งควรได้รับการติดตามและพิจารณาดำเนินมาตรการที่เหมาะสมต่อไป นอกจากนี้ จังหวัดนครสวรรค์มีสถานที่กำจัดขยะมูลฝอยรวม ๑๘ แห่ง รองรับปริมาณขยะประมาณ ๓๙๑ ตันต่อวัน แบ่งเป็นสถานที่กำจัดถูกต้อง ๓ แห่ง และกำจัดไม่ถูกต้อง ๑๕ แห่ง โดยกระบวนการที่พบมาก ได้แก่ เทกองควบคุมน้อยกว่า ๕๐ ตัน (๑๕ แห่ง) ผสมผสาน (Engineered Landfill + RDF) (๑ แห่ง) RDF (๑ แห่ง) และฝังกลบ(Engineering Landfill) โดยภาพรวมมีสถานที่กำจัดถูกต้องรองรับในระดับหนึ่ง แต่ยังควรลดจำนวนสถานที่กำจัดไม่ถูกต้องและส่งเสริมการจัดการตามหลักวิชาการให้ครอบคลุมมากขึ้น

มติที่ประชุม รับทราบและเห็นชอบ Dashboard และบทวิเคราะห์การพัฒนารายการสถิติทางการตามประเด็นการพัฒนาจังหวัดที่สำคัญให้เป็นมาตรฐานเดียวกัน

- ด้านสังคม: ประเด็นผู้สูงอายุ
- ด้านเศรษฐกิจ: ประเด็นการเกษตร
- ด้านทรัพยากรธรรมชาติและสิ่งแวดล้อม: ประเด็นขยะมูลฝอย

หากมีการทบทวน หรือพิจารณาว่าข้อมูลไม่ครบถ้วนสามารถแจ้งฝ่ายเลขาการฯ ให้แก้ไขภายในวันศุกร์ที่ ๒๑ สิงหาคม ๒๕๖๙

๓.๓ ข้อกำหนดการวิเคราะห์ชุดข้อมูลสำหรับประเด็นสาธารณภัย (ด้านอุทกภัย) จังหวัดนครสวรรค์

แจ้งเวียนหนังสือ ด่วนที่สุดที่ นว ๐๐๑๓/ว๑๕๕๘๘ ลงวันที่ ๓๑ กรกฎาคม ๒๕๖๙



ผู้ช่วยเลขานุการฯ : ข้อกำหนดการวิเคราะห์ชุดข้อมูลสำหรับประเด็นสาธารณภัย (ด้านอุทกภัย) จังหวัดนครสวรรค์ ซึ่งสาธารณภัยอยู่ในหมุดหมายที่ ๑๑ แผนพัฒนาเศรษฐกิจและสังคมแห่งชาติ ฉบับที่ ๑๓ (พ.ศ. ๒๕๖๖ – ๒๕๗๐) และในแผนพัฒนาจังหวัดนครสวรรค์ ข้อกำหนดการวิเคราะห์ฯ ประกอบด้วย ข้อมูลแผนการเกิดภัย ก่อนเกิด ขณะเกิด และหลังเกิดเหตุ เป้าหมายหลักคือการลดจำนวนผู้ประสบภัยจากความเสียหายอุทกภัยให้ลดลง และเพื่อจัดทำสารสนเทศในรูปแบบแผนภาพ (Visualization) ที่เป็นการแสดงผลเชิงโต้ตอบ (Interactive dashboard) ประเด็นสาธารณภัย (ด้านอุทกภัย) จังหวัดนครสวรรค์ ซึ่งข้อมูลในการจัดทำประกอบด้วยชุดข้อมูล ๔๒ รายการข้อมูล ๑๒ หน่วยงาน

มติที่ประชุม รับรองและเห็นชอบ เอกสาร “ข้อกำหนดการวิเคราะห์ชุดข้อมูลสำหรับประเด็นสาธารณภัย (ด้านอุทกภัย) จังหวัดนครสวรรค์ หากมีข้อแก้ไขหรือเสนอแนะแจ้งฝ่ายเลขานุการฯ ภายในวันศุกร์ที่ ๒๑ สิงหาคม ๒๕๖๙

๓.๔ การปฏิบัติตามแนวทางการเพิ่มประสิทธิภาพการบริหารงานของจังหวัดแบบบูรณาการประจำปีงบประมาณ พ.ศ. ๒๕๖๙ Agenda A เรื่องการแก้ไขปัญหายาเสพติด



https://agencyas.gdcatalog.go.th/nksawan/utilization

เลขานุการ ฯ...

เลขานุการ ฯ : จังหวัดนครสวรรค์ได้รับมอบหมายให้ดำเนินการจัดทำ Dashboard ตาม Agenda : A เรื่องการแก้ไขปัญหายาเสพติด ซึ่งเป็นการปฏิบัติงานตามแนวทางการเพิ่มประสิทธิภาพการบริหารงานของจังหวัดแบบบูรณาการประจำปีงบประมาณ พ.ศ. ๒๕๖๙ Agenda A ซึ่งจังหวัดนครสวรรค์จัดอยู่ในกลุ่มที่มี Dashboard แล้ว กระทรวงมหาดไทยร่วมกับ กพร. และสำนักงานสถิติแห่งชาติ ได้กำหนดตัวชี้วัดของจังหวัดนครสวรรค์ที่ขับเคลื่อนการแก้ไขปัญหายาเสพติดผ่านเทคโนโลยีดิจิทัล โดยสำนักงานสถิติเป็นผู้จัดทำ (Dashboard) ตาม Agenda สำคัญ และเน้นการนำ Dashboard มาใช้ประโยชน์และเผยแพร่ ทั้งนี้จึงขอนำ Dashboard การแก้ไขปัญหายาเสพติด เข้าที่ประชุมคณะกรมการจังหวัดในวาระเพื่อทราบ ในการประชุมครั้งถัดไป

มติที่ประชุม รับทราบ Dashboard การปฏิบัติตามแนวทางการเพิ่มประสิทธิภาพการบริหารงานของจังหวัดแบบบูรณาการประจำปีงบประมาณ พ.ศ. ๒๕๖๙ Agenda A เรื่องการแก้ไขปัญหายาเสพติด พร้อมทั้งเผยแพร่ข้อมูลให้เป็นสาธารณะในเว็บไซต์สำนักงานสถิติจังหวัดนครสวรรค์ เพื่อให้หน่วยงานได้นำข้อมูลไปใช้ประโยชน์

ระเบียบวาระที่ ๔ เรื่องเพื่อพิจารณา

๔.๑ Dashboard ผลการดำเนินงานตามแผนพัฒนาสถิติระดับจังหวัด (พ.ศ. ๒๕๖๖ - ๒๕๗๐)

ผู้ช่วยเลขานุการฯ : บัญชีสถิติทางการจังหวัดนครสวรรค์ตามแผนพัฒนาสถิติระดับจังหวัดนครสวรรค์ พ.ศ. ๒๕๖๖ – ๒๕๗๐ (ฉบับทบทวนประจำปีงบประมาณ พ.ศ. ๒๕๖๙) มีจำนวนรายการสถิติทางการทั้งสิ้น ๒๖๙ รายการ หากพิจารณารายการสถิติทางการจำแนกตามความเป็นเจ้าของ (กรม จังหวัด และ – (ไม่ทราบเจ้าของข้อมูล)) และตามความพร้อมเผยแพร่ของข้อมูล (Tier ๑ Tier ๒ (มีหน่วยงานรับผิดชอบ) Tier ๒ (ไม่มีหน่วยงานรับผิดชอบ) และ Tier ๓) พบว่ามีจำนวนรายการสถิติทางการจำแนกตามความเป็นเจ้าของและความพร้อมเผยแพร่ของข้อมูล ดังนี้

๑) รายการสถิติทางการที่กรมเป็นเจ้าของข้อมูล

มีรายการสถิติทางการที่กรมเป็นเจ้าของข้อมูล จำนวน ๑๕๑ รายการ ประกอบด้วย

- รายการสถิติทางการที่ความพร้อมเผยแพร่ของข้อมูลเป็น Tier๑ จำนวน ๑๕๑ รายการ

๒) รายการสถิติทางการที่หน่วยงานในจังหวัดเป็นเจ้าของข้อมูลและที่ยังไม่ระบุหน่วยงานรับผิดชอบ

มีรายการสถิติทางการที่หน่วยงานในจังหวัดเป็นเจ้าของข้อมูล จำนวน ๑๑๘ รายการ ประกอบด้วย

- รายการสถิติทางการที่ความพร้อมเผยแพร่ของข้อมูลเป็น Tier๑ จำนวน ๑๑๘ รายการ

Dashboard ผลการดำเนินงานตามแผนพัฒนาสถิติระดับจังหวัด (พ.ศ. ๒๕๖๖ - ๒๕๗๐) นำมาจากแผนพัฒนาสถิติระดับจังหวัดนครสวรรค์ พ.ศ. ๒๕๖๖ – ๒๕๗๐ (ฉบับทบทวนประจำปีงบประมาณ พ.ศ. ๒๕๖๙) จำนวน ๑๑๘ รายการ ได้ผ่านการลงทะเบียน ประกอบด้วย metadata ๑๔ รายการ เรียบร้อยแล้ว

เลขานุการฯ...



https://app.powerbi.com/view?r=eyJrIjoiOTY3Nzc0MzQtNGFiYS00N2EyLWI0ZTItMGFmODNkNmM5YWE0IiwidCI6ImY2NGQzMTgzLTc2OTEtNGZjYi1hNWVmLTM5ZWJjMDgyYmZmOSIsImMiOjEwfQ%3D%3D

เลขานุการฯ : เสนอแนะ ๑. นำข้อมูลจากระบบบัญชีข้อมูลภาครัฐจังหวัดนครสวรรค์ มาใช้ในการจัดทำแผนงานต่างๆ หรือแผนพัฒนาจังหวัด เพื่อนำข้อมูลมาใช้ในแนวทางเดียวกันและตัวเลขเดียวกัน แหล่งที่มาก็ควรมาจากแหล่งเดียวกันอีกด้วย ๒. เชิญชวนให้หน่วยงานนำข้อมูลที่สำคัญและจำเป็น หรือที่เกี่ยวข้องกับแผนพัฒนาจังหวัด มาลงทะเบียนในระบบบัญชีข้อมูลภาครัฐจังหวัดนครสวรรค์ https://nakhonsawan.gdcatalog.go.th/ เพื่อประโยชน์ต่อการใช้งานของหน่วยงานภาครัฐ ภาคเอกชน ประชาชน และประโยชน์ต่อสาธารณะ

ประธาน ฯ : จากผลการดำเนินการที่ผ่านมาฝ่ายเลขานุการฯ ได้ติดตามข้อมูลและอัพเดตสถานะให้ทราบแล้ว หากหน่วยงานใดยังไม่ได้อัพเดตข้อมูล ขอให้ท่านอัพเดตให้เป็นปีปัจจุบันและครบถ้วน

มติที่ประชุม รับรองและเห็นชอบ Dashboard ผลการดำเนินงานตามแผนพัฒนาสถิติระดับจังหวัด (พ.ศ. ๒๕๖๖ – ๒๕๗๐) และหากมีรายการข้อมูลเพิ่มเติม แก้ไขหรือเสนอแนะ สามารถแจ้งฝ่ายเลขานุการฯ ภายในวันศุกร์ที่ ๒๑ สิงหาคม ๒๕๖๙

๔.๒ Dashboard ประเด็นสาธารณภัย (ด้านอุทกภัย) จังหวัดนครสวรรค์



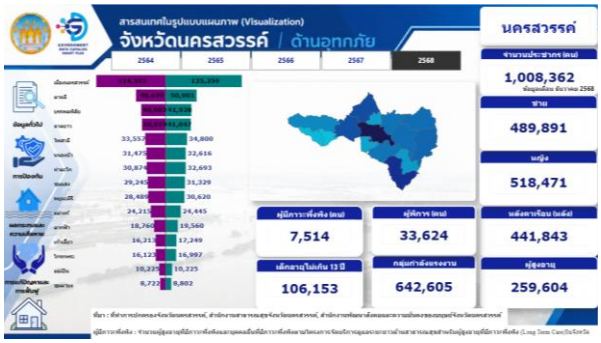



https://app.powerbi.com/view?r=eyJrIjoiYmY3ZTJmNTItMWEzNC00ZjM4LTllYmEtMTJhM2YyZjZiZGM3IiwidCI6ImY2NGQzMTgzLTc2OTEtNGZjYi1hNWVmLTM5ZWJjMDgyYmZmOSIsImMiOjEwfQ%3D%3D&pageName=9af9c36091067ddd3ee8

ผู้ช่วยเลขานุการฯ : Dashboard ประเด็นสาธารณภัย (ด้านอุทกภัย) ได้พัฒนามาจากข้อกำหนดการวิเคราะห์ชุดข้อมูลสำหรับประเด็นสาธารณภัย (ด้านอุทกภัย) จังหวัดนครสวรรค์ ข้อมูลสนับสนุนมาจากสำนักงานป้องกันและบรรเทาธารณภัยจังหวัด และมีหน่วยงานสนับสนุนต่างๆ Dashboard มีข้อมูลย้อนหลังอย่างน้อย ๓ ปี จะเริ่มตั้งแต่ ปี ๒๕๖๔ – ๒๕๖๘ ข้อมูลจะประกอบไปด้วยส่วนหลัก ๔ หัวข้อ คือ ข้อมูลทั่วไป การป้องกัน ผลกระทบและความเสียหาย และการแก้ไขปัญหาและการฟื้นฟู ในส่วนข้อมูลทั่วไปจำแนกข้อมูล เช่น ข้อมูลประชากร ความหนาแน่น ผู้มีภาวะพึ่งพิง ข้อมูลการป้องกันจำแนกข้อมูล เช่น ปริมาณฝนต่อปี จำนวนแหล่งน้ำ ปริมาณความต้องการน้ำ ข้อมูลผลกระทบและความเสียหายจำแนกข้อมูลเป็น ๓ ด้าน ประกอบด้วยความเสียหายจากอุทกภัย เนื้อที่เกษตร พื้นที่อุทกภัย แยกย่อยเป็นแต่ละด้าน ด้านที่ ๑ เสียหายจากอุทกภัย ประกอบด้วยข้อมูล เช่นครัวเรือนเพาะปลูกข้าว ข้าวโพด มันสำปะหลัง ด้านที่ ๒ เนื้อที่เกษตร ประกอบด้วยข้อมูลพื้นที่การปลูกพืชเศรษฐกิจ และด้านที่ ๓ พื้นที่อุทกภัย ประกอบด้วยข้อมูลพืชไร่ที่ได้รับความเสียหาย จำนวนหมู่บ้านที่ได้รับความเสียหาย จำนวนครัวเรือนที่ได้รับความเสียหาย ข้อมูลการแก้ไขปัญหาและการฟื้นฟู จำแนกข้อมูล เช่น จำนวนเงินที่ได้รับการสนับสนุน การช่วยเหลือตาม มติ ครม. เป็นต้น

เลขานุการฯ : เข้าดู Dashboard ประเด็นสาธารณภัย (ด้านอุทกภัย) ได้ที่ https://agencyas.gdcatalog.go.th/nksawan/utilization ระบบสนับสนุนการจัดทำบัญชีข้อมูลจังหวัดนครสวรรค์

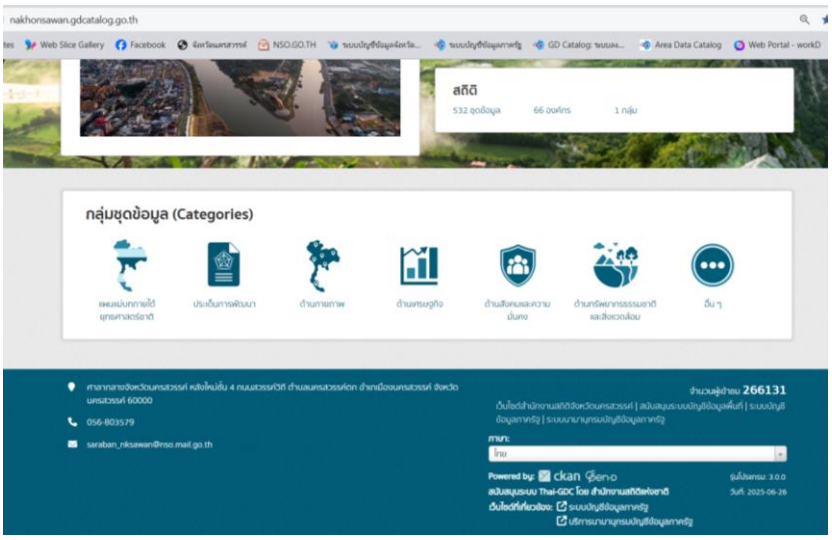

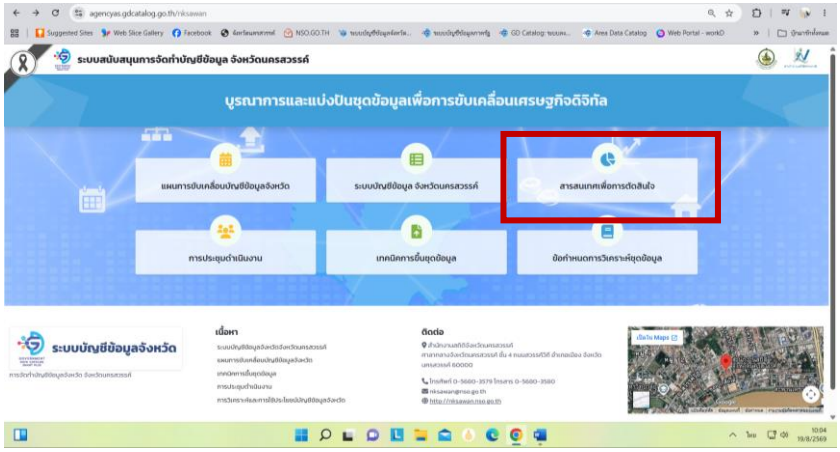

นางภัทรภร บุญอาบ (เกษตรและสหกรณ์จังหวัดนครสวรรค์) : เสนอแนะ ให้เห็นชอบในหลักการไปก่อนและขอให้หัวหน้าส่วนราชการร่วมกันตรวจสอบข้อมูลให้ละเอียด ทบทวนข้อมูลด้านอุทกภัยที่ผ่านมา และใส่คำนิยามในแต่ละด้าน และคำนิยามของรายการข้อมูล ส่วนเรื่องข้อมูลทางสำนักงานเกษตรและสหกรณ์จังหวัดและสำนักงานป้องกันและบรรเทาสาธารณภัยจังหวัดจะหารือในส่วนของข้อมูลเพิ่มเติม และขอให้หน่วยงานที่เกี่ยวข้องเพิ่มเติมรายการข้อมูลให้สำนักงานสถิติจังหวัดต่อไป

นางสาวสุวรรณ จันทรังสีวรกุล (แทน ป้องกันและบรรเทาสาธารณภัยจังหวัดนครสวรรค์) : อาจจะมีการปรับรูปแบบ มติ ครม. เรื่องของบ้านไม่ได้ออกทุกปี อาจจะให้เจ้าหน้าที่ช่วยตรวจสอบข้อมูลอีกครั้ง

นายวชิระ กว้างขวาง (ประมงจังหวัดนครสวรรค์) : เสนอแนะควรมี Admin ระบบบัญชีข้อมูลภาครัฐจังหวัดของทุกหน่วยงาน และควรมีคู่มือการจัดเก็บและการจัดทำไปในรูปแบบเดียวกัน

เลขานุการฯ : รายการข้อมูล เสนอแนะให้ทุกหน่วยงาน กำหนดนิยามให้ครบถ้วนและขอให้เป็นปัจจุบันให้มากที่สุด เพื่อการวิเคราะห์ และนำมาใช้งานให้ได้ประสิทธิภาพมากขึ้น ทั้งนี้ขอความร่วมมือเพิ่มชุดรายการข้อมูลให้มากขึ้น

มติที่ประชุม รับรองและเห็นชอบ Dashboard ประเด็นสาธารณภัย (ด้านอุทกภัย) จังหวัดนครสวรรค์และหากมีรายการข้อมูลเพิ่มเติม แก้ไขหรือเสนอแนะ สามารถแจ้งฝ่ายเลขานุการฯ ภายในวันศุกร์ที่ ๒๑ สิงหาคม ๒๕๖๙ ขอให้ทุกหน่วยงานตรวจสอบข้อมูลให้ละเอียด ทบทวนข้อมูลด้านอุทกภัย และคำนิยามในแต่ละด้านให้ครบถ้วน ในส่วนเรื่องข้อมูลทางสำนักงานเกษตรและสหกรณ์จังหวัดและสำนักงานป้องกันและบรรเทาสาธารณภัยจังหวัด จะหารือประเด็นข้อมูลเพิ่มเติม และขอความร่วมมือให้หน่วยงานที่เกี่ยวข้องเพิ่มเติมรายการข้อมูลภายใน ๒๑ สิงหาคม ๒๕๖๙ ต่อไป

ระเบียบวาระที่ ๕ เรื่องอื่นๆ (ถ้ามี)

- ไม่มี -

สรุปมติ...

สรุปมติที่ประชุมคณะกรรมการ และคณะทำงานฯ ดังนี้

๑. รับทราบและเห็นชอบ Dashboard และบทวิเคราะห์การพัฒนารายการสถิติทางการตามประเด็นการพัฒนาจังหวัดที่สำคัญให้เป็นมาตรฐานเดียวกัน

- ด้านสังคม: ประเด็นผู้สูงอายุ
- ด้านเศรษฐกิจ: ประเด็นการเกษตร
- ด้านทรัพยากรธรรมชาติและสิ่งแวดล้อม: ประเด็นขยะมูลฝอย

หากมีการทบทวน หรือพิจารณาว่าข้อมูลไม่ครบถ้วนสามารถแจ้งฝ่ายเลขาการฯ ให้แก้ไขภายในวันศุกร์ที่ ๒๑ สิงหาคม ๒๕๖๙

๒. รับรองและเห็นชอบ เอกสาร “ข้อกำหนดการวิเคราะห์ชุดข้อมูลสำหรับประเด็นสาธารณภัย (ด้านอุทกภัย) จังหวัดนครสวรรค์ หากมีข้อแก้ไขหรือเสนอแนะแจ้งฝ่ายเลขานุการฯ ภายในวันศุกร์ที่ ๒๑ สิงหาคม ๒๕๖๙

๓. รับทราบ Dashboard การปฏิบัติตามแนวทางการเพิ่มประสิทธิภาพการบริหารงานของจังหวัดแบบบูรณาการประจำปีงบประมาณ พ.ศ. ๒๕๖๙ Agenda A เรื่องการแก้ไขปัญหายาเสพติด พร้อมทั้งเผยแพร่ข้อมูลให้เป็นสาธารณะในเว็บไซต์สำนักงานสถิติจังหวัดนครสวรรค์ เพื่อให้หน่วยงานได้นำข้อมูลไปใช้ประโยชน์

๔. รับรองและเห็นชอบ Dashboard ผลการดำเนินงานตามแผนพัฒนาสถิติระดับจังหวัด (พ.ศ. ๒๕๖๖ – ๒๕๗๐) และหากมีรายการข้อมูลเพิ่มเติม แก้ไขหรือเสนอแนะ สามารถแจ้งฝ่ายเลขานุการฯ ภายในวันที่ ๒๑ สิงหาคม ๒๕๖๙

๕. รับรองและเห็นชอบ Dashboard ประเด็นสาธารณภัย (ด้านอุทกภัย) จังหวัดนครสวรรค์ และหากมีรายการข้อมูลเพิ่มเติม แก้ไขหรือเสนอแนะ สามารถแจ้งฝ่ายเลขานุการฯ ภายในวันศุกร์ที่ ๒๑ สิงหาคม ๒๕๖๙ ขอให้ทุกหน่วยงานตรวจสอบข้อมูลให้ละเอียด ทบทวนข้อมูลด้านอุทกภัย และคำนิยามในแต่ละด้านให้ครบถ้วน ในส่วนเรื่องข้อมูลทางสำนักงานเกษตรและสหกรณ์จังหวัดและสำนักงานป้องกันและบรรเทาสาธารณภัยจังหวัด จะหารือประเด็นข้อมูลเพิ่มเติม และขอความร่วมมือให้หน่วยงานที่เกี่ยวข้องเพิ่มเติมรายการข้อมูลภายใน ๒๑ สิงหาคม ๒๕๖๙ ต่อไป

<u>เลิกประชุมเวลา</u> ๑๖.๓๐ น.

ลงชื่อ ..... ผู้บันทึกรายงานการประชุม
(นางสาววิภาวี สาริกา)
เจ้าหน้าที่บริหารจัดการข้อมูล

ลงชื่อ ..... ผู้ตรวจรายงานการประชุม
(นายวรายุทธ ปิยะภาณี)
นักวิชาการสถิติชำนาญการพิเศษ ผู้ช่วยเลขานุการฯ