รายงานการประชุม
คณะกรรมการ และคณะทำงานสถิติระดับจังหวัด จังหวัดนครสวรรค์ ครั้งที่ ๒/๒๕๖๘
เมื่อวันศุกร์ที่ ๒๒ สิงหาคม ๒๕๖๘ เวลา ๐๙.๓๐ - ๑๒.๐๐ น.
ณ ห้องประชุม ๓๐๑ ศาลากลางจังหวัดนครสวรรค์ ชั้น ๓

.....

ผู้มาประชุม

๑. นายบดินทร์	เกษมศานติ์	รองผู้ว่าราชการจังหวัดนครสวรรค์ ประธาน
๒. นางสาวช่อทิพย์	สาคีรินทร์	แทน ปลัดจังหวัดนครสวรรค์
๓. นายพิชัย	ดำชม	แทน หัวหน้าสำนักงานจังหวัดนครสวรรค์
๔. นายมินทาดา	ศิริโสภณ	แทน นายแพทย์สาธารณสุขจังหวัดนครสวรรค์
๕. นางสาวศรัญญา	สิงห์อุดร	แทน เกษตรและสหกรณ์จังหวัดนครสวรรค์
๖. นางธนิดา	อัครวงษ์	แทน เกษตรจังหวัดนครสวรรค์
๗. นางสาวศุณัฐชา	ชาญธะนู	แทน คลังจังหวัดนครสวรรค์
๘. นางพรรนิสา	เวียงนาค	แทน ท้องถิ่นจังหวัดนครสวรรค์
๙. นางสาวกรรณิการ์	วงษ์โปทา	แทน ท่องเที่ยวและกีฬาจังหวัดนครสวรรค์
๑๐. ว่าที่ ร.ต.ทนง	สอนบวบ	แทน ผู้อำนวยการสำนักงานทรัพยากรธรรมชาติและสิ่งแวดล้อมจังหวัดนครสวรรค์
๑๑. นางสาวสุวรรณา	จันทรังสีวรกุล	แทน หัวหน้าสำนักงานป้องกันและบรรเทาสาธารณภัยจังหวัดนครสวรรค์
๑๒. นายปริญญา	บุญมา	แทน พาณิชย์จังหวัดนครสวรรค์
๑๓. นายเอกราช	โฉมแก้ว	แทน ศึกษาธิการจังหวัดนครสวรรค์
๑๔. นางเยาวภา	พรรณโนภาศ	พัฒนาสังคมและความมั่นคงของมนุษย์จังหวัดนครสวรรค์
๑๕. นายอติพล	ลิ้มสุวรรณ	แทน ขนส่งจังหวัดนครสวรรค์
๑๖. นายพีระ	คำศรีจันทร์	แทน พัฒนาการจังหวัดนครสวรรค์
๑๗. นายอาทิตพงษ์	พันธุ์ฤทธิ์	แทน พลังงานจังหวัดนครสวรรค์
๑๘. นางศุภลักษณ์	ศรุติรัตน์วรกุล	แรงงานจังหวัดนครสวรรค์
๑๙. นางสาววิภาวรรณ	ทองเจริญพร	แทน อุตสาหกรรมจังหวัดนครสวรรค์
๒๐. นางสาวกรัณฑรัตน์	เยี่ยงยงค์	แทน ปศุสัตว์จังหวัดนครสวรรค์
๒๑. นางสาวพรณิชา	วชิระภูมิชล	ประมงจังหวัดนครสวรรค์
๒๒. นายคะนองศักดิ์	บุญญาชัย	แทน ผู้อำนวยการโครงการชลประทานนครสวรรค์
๒๓. นางจารุรินทร์	ฝั้นแก้ว	แทน ผู้อำนวยการสถาบันพัฒนาฝีมือแรงงาน ๘ นครสวรรค์
๒๔. นายจักรพันธ์	จันทร์เขียว	แทน ประธานสภาอุตสาหกรรมจังหวัดนครสวรรค์
๒๕. นางสาวรัตนา	บุญชู	แทน เจ้าพนักงานที่ดินจังหวัดนครสวรรค์
๒๖. นางสุทินา	ไชยแก้ว	แทน สหกรณ์จังหวัดนครสวรรค์
๒๗. นางสาวสุธาสินี	จริยานุกูลวงศ์	แทน ปฏิรูปที่ดินจังหวัดนครสวรรค์
๒๘. นางสาวนิศาชล	แก้วจรูญ	แทน ผู้อำนวยการศูนย์เมล็ดพันธุ์ข้าวนครสวรรค์

๒๙.นายมนิตนัตต์...

๒๙. นายมนิตนัตต์	โอสถานุเคราะห์	แทน วัฒนธรรมจังหวัดนครสวรรค์
๓๐. นางสาวอรนุช	อินตา	แทน ประชาสัมพันธ์จังหวัดนครสวรรค์
๓๑. นางสาวจันทิมา	ดัชขุนทศ	แทน ผู้อำนวยการแขวงทางหลวงนครสวรรค์ที่ ๑
๓๒. นางสาววรรณา	สิทธิชัยสุนทร	แทน ผู้อำนวยการแขวงทางหลวงนครสวรรค์ที่ ๒
๓๓.นายชาตรี	กาษี	แทน นายกองค์การบริหารส่วนจังหวัดนครสวรรค์
๓๔. นางศุภรัตน์	เสือเหลือง	แทน นายกเทศมนตรีนครนครสวรรค์
๓๕. นายเอกราช	เสมาทอง	แทน ผู้อำนวยการสำนักงานพระพุทธศาสนาจังหวัดนครสวรรค์
๓๖. นางจงจิตต์	ยูรนิยม	แทน ประกันสังคมจังหวัดนครสวรรค์
๓๗. นางสาวพัทยา	ประสาททอง	แทน สวัสดิการและคุ้มครองแรงงานจังหวัดนครสวรรค์
๓๘. นางสาวอ้อยทิพย์	กมลมาลย์	แทน จัดหางานจังหวัดนครสวรรค์
๓๙. นายมิตรภาพ	พูนเพิ่มพันธ์	แทน โยธาธิการและผังเมืองจังหวัดนครสวรรค์
๔๐. นางสาวปัณฑารีย์	แสงไสยาศน์	แทน ผู้อำนวยการสำนักบริหารพื้นที่อนุรักษ์ที่ ๑๒ (นครสวรรค์)
๔๑. นายสุพัฒธนพล	สุขแดง	แทน ผู้อำนวยการสำนักจัดการทรัพยากรป่าไม้ที่ ๔ สาขานครสวรรค์
๔๒. นางสาวณธิดา	พลล่อง	แทน ผู้อำนวยการสำนักงานเจ้าท่าภูมิภาค สาขานครสวรรค์
๔๓. นางวิราวรรณ์	ศรีคง	แทน ผู้อำนวยการสำนักงานยุติธรรมจังหวัดนครสวรรค์
๔๔. นางสาวพัชรีย์	สิบกริบ	ผู้อำนวยการสถานพินิจและคุ้มครองเด็กและเยาวชนจังหวัดนครสวรรค์
๔๕. นายอดุลย์	มหารัตน์	แทน ผู้จัดการการไฟฟ้าส่วนภูมิภาคจังหวัดนครสวรรค์
๔๖.นายกฤตนัย	สุรินธิวงศ์	ผู้อำนวยการสำนักงานเขตพื้นที่การศึกษามัธยมศึกษานครสวรรค์
๔๗. นางแสงอรุณ	บุญศรี	สถิติจังหวัดนครสวรรค์ เลขานุการฯ
๔๘. นายวรายุทธ	ปิยะภาณี	นักวิชาการสถิติชำนาญการพิเศษ ผู้ช่วยเลขานุการฯ

ผู้เข้าร่วมประชุม

๑. นางสาวซานดรา	ทันพรม	เจ้าหน้าที่ส่วนประสาน สำนักบริหารพื้นที่อนุรักษ์ที่ ๑๒ (นครสวรรค์)
๒. นางสาวสุภัค	วงศ์ไวทยากูร	นักวิเคราะห์นโยบายและแผนชำนาญการ สำนักงานจังหวัดนครสวรรค์
๓. นางสาวนปภัช	สุทธิชาญบัญชา	นักพัฒนาสังคมปฏิบัติการ สำนักงานพัฒนาสังคมและความมั่นคงของมนุษย์จังหวัดนครสวรรค์

๔. นางสาวรรัตตา...

๔. นางสาวรรัตตา	เจริญมนตรี	นักวิชาการคอมพิวเตอร์ชำนาญการ องค์การบริหารส่วนจังหวัดนครสวรรค์
๕. นางสาวอมรรัตน์	อานมณี	นักจัดการงานทั่วไป สำนักจัดการทรัพยากรป่าไม้ที่ ๔ สาขานครสวรรค์
๖. นายกุลวัฒน์	ยิ้มแช่ม	นิติกรชำนาญการพิเศษ สำนักงานจังหวัดนครสวรรค์
๗. นางสาวอารยา	รัตนเทวมาตร์	นักวิชาการแรงงานปฏิบัติการ สำนักงานแรงงานจังหวัดนครสวรรค์
๘. นายอิสราพงษ์	ชวดนุช	นักวิชาการสถิติปฏิบัติการ
๙. นางสาววิภาวี	สาริกา	เจ้าหน้าที่บริหารจัดการข้อมูล

ผู้ไม่เข้าร่วมประชุม

๑. สารวัตรสถานีตำรวจท่องเที่ยว ๒ กองกำกับการ ๓ กองบังคับการตำรวจท่องเที่ยว ๒	ติดราชการ
๒. ผู้บังคับการตำรวจภูธรจังหวัดนครสวรรค์	ติดราชการ
๓. ท่องเที่ยวและกีฬาจังหวัดนครสวรรค์	ติดราชการ
๔. ประธานสภาวัฒนธรรมจังหวัดนครสวรรค์	ติดราชการ
๕. โทรคมนาคมจังหวัดนครสวรรค์	ติดราชการ

เริ่มประชุมเวลา ๐๙.๓๐ น.

ระเบียบวาระที่ ๑ เรื่อง ประธานแจ้งให้ที่ประชุมทราบ

ประธาน นายบดินทร์ เกษมศานติ์ รองผู้ว่าราชการจังหวัดนครสวรรค์ : กล่าวเปิดประชุมในการประชุมครั้งที่ ๒/๒๕๖๘ เพื่อจัดทำแนวทางการพัฒนาสถิติทางการ รวมถึงการจัดทำ Dashboard การดำเนินงานตามแผนพัฒนาสถิติระดับจังหวัด (พ.ศ. ๒๕๖๖ - ๒๕๗๐) Dashboard และบทวิเคราะห์การพัฒนารายการสถิติทางการตามประเด็นการพัฒนาจังหวัดที่สำคัญให้เป็นมาตรฐานเดียวกัน ด้านสังคม: ประเด็นผู้สูงอายุ ด้านเศรษฐกิจ: ประเด็นการเกษตร พร้อมทั้งนำชุดข้อมูลที่มีสถานะพร้อมเผยแพร่ (Tier ๑) นำข้อมูลที่หน่วยงานเป็นเจ้าของข้อมูลลงทะเบียนบนระบบบัญชีข้อมูลภาครัฐ (Government Data Catalog) ให้เป็นปีปัจจุบันและสนับสนุนหน่วยงานในพื้นที่ใช้ประโยชน์จากระบบบัญชีข้อมูลจังหวัดและระบบบัญชีข้อมูลภาครัฐ

มติที่ประชุม รับทราบ

ระเบียบวาระที่ ๒ เรื่องรับรองรายงานการประชุม

รับรองรายงานการประชุมฯ ครั้งที่ ๑/๒๕๖๘ เมื่อวันพฤหัสบดีที่ ๒๑ กุมภาพันธ์ ๒๕๖๘ เวลา ๐๙.๓๐ – ๑๒.๐๐ น. ได้แจ้งเวียน การประชุมฯ ตามหนังสือสำนักงานสถิติจังหวัดนครสวรรค์ ด่วนที่สุด ที่ นว ๐๐๑๓.๑/ว ๒๑๐ ลงวันที่ ๒๖ กุมภาพันธ์ ๒๕๖๘

- ไม่มีการแก้ไขรายงานการประชุม

มติที่ประชุม รับรองรายงานการประชุมฯ ครั้งที่ ๑/๒๕๖๘

ระเบียบวาระที่ ๓...

ระเบียบวาระที่ ๓ เรื่องเพื่อทราบ

๓.๑ ผลการดำเนินงานที่ผ่านมา

ดำเนินการจัดทำแผนพัฒนาสถิติระดับจังหวัดนครสวรรค์ (พ.ศ. ๒๕๖๖ -๒๕๗๐) (ฉบับทบทวน ประจำปีงบประมาณ พ.ศ. ๒๕๖๘)





ดำเนินการจัดทำแนวทางการพัฒนาสถิติทางการ

แนวทางการพัฒนาสถิติทางการที่ความพร้อมเผยแพร่ของข้อมูลเป็น Tier ๑ การพัฒนารายการสถิติทางการที่ความพร้อมเผยแพร่ของข้อมูลเป็น Tier ๑ เป็นการดำเนินการพัฒนาเฉพาะรายการสถิติทางการที่มีคำนิยามและวิธีการผลิต มีข้อมูลพร้อมเผยแพร่ และมีหน่วยงานรับผิดชอบที่หน่วยงานในจังหวัดเป็นเจ้าของข้อมูล เพื่อให้หน่วยงานเจ้าของข้อมูลนำรายการสถิติทางการขึ้นระบบบัญชีข้อมูลจังหวัด และลงทะเบียนชุดข้อมูลที่อยู่ในหมวดหมู่สาธารณะบนระบบบัญชีข้อมูลภาครัฐ เพื่อแบ่งปัน แลกเปลี่ยนข้อมูลสถิติทางการกับหน่วยงานอื่น ๆ รวมทั้งสามารถนำข้อมูลที่มีความพร้อมใช้ ไปวางแผนนโยบาย วางแผนการปฏิบัติงาน และติดตามประเมินผลการพัฒนาจังหวัด ดังนั้น จำเป็นต้องมีแนวทางการพัฒนาสถิติทางการเพื่อให้ข้อมูลมีคุณภาพและตรงตามมาตรฐานสถิติที่สามารถนำไปใช้ในการตัดสินใจได้ โดยมีรายการสถิติทางการที่ความพร้อมเผยแพร่ของข้อมูลเป็น Tier ๑ จำนวน ๑๙๗ รายการ **แต่มีรายการข้อมูลที่ใช้ซ้ำกันแต่ละประเด็น

**การพัฒนาและประเด็นสำคัญของจังหวัดจึงรวมทั้งสิ้น เป็น ๑๑๘ รายการข้อมูล **

รายการ	ดำเนินการแล้วเสร็จ	อยู่ระหว่างดำเนินการแล้วเสร็จ	ผลรวม
แนวทางการพัฒนา			
5. ลงทะเบียนบนระบบบัญชีข้อมูลภาครัฐ	117	1	118
ผลรวมทั้งหมด	**117**	**1**	**118**

มติที่ประชุม รับทราบ แผนพัฒนาสถิติระดับจังหวัดนครสวรรค์ (พ.ศ. ๒๕๖๖ -๒๕๗๐) (ฉบับทบทวน ประจำปีงบประมาณ พ.ศ. ๒๕๖๘) และให้หน่วยงานที่เป็นเจ้าของข้อมูลดำเนินการอัพเดตข้อมูลให้เป็นปีปัจจุบันและสามารถเพิ่มข้อมูลที่สำคัญและจำเป็นที่พร้อมเผยแพร่ข้อมูลให้เป็นสาธารณะในระบบบัญชีข้อมูลภาครัฐจังหวัดนครสวรรค์ หากถ้าท่านใดต้องการแก้ไขเพิ่มเติมให้แจ้งฝ่ายเลขาฯ

๓.๒. ปรับปรุง...

๓.๒. ปรับปรุง Dashboard สารสนเทศในรูปแบบแผนภาพ (Visualization) เพื่อการใช้ประโยชน์ในการขับเคลื่อน ประเด็นการพัฒนาจังหวัด ๒ ประเด็น การบริหารจัดการน้ำ และความรุนแรงของเด็ก - เยาวชน และสตรีให้เป็นปีปัจจุบัน

Dashboard สารสนเทศในรูปแบบแผนภาพ (Visualization) เพื่อการใช้ประโยชน์ในการขับเคลื่อนประเด็นการพัฒนาจังหวัด

๑. การบริหารจัดการน้ำ



https://app.powerbi.com/view?r=eyJrIjoiMjZhMDVmMTMtZjExNy00MmFhLTg1NTktZGRkOTgwZTgyOGE4IiwidCI6ImY2NGQzMTgzLTc2OTEtNGZjYi1hNWVmLTM5ZWJjMDgyYmZmOSIsImMiOjEwfQ%3D%3D

นายวรายุทธ ปิยะภาณี นักวิชาการสถิติชำนาญการพิเศษ (ผู้ช่วยเลขานุการฯ) :

ชุดข้อมูลประกอบด้วย แหล่งน้ำ จำนวนน้ำบาดาลที่ขอใบอนุญาตใช้น้ำบาดาล ปริมาณน้ำฝน ความกดอากาศ อุณหภูมิและความชื้น ข้อมูลจากสถานีอุตุนิยมวิทยาจังหวัดนครสวรรค์

อัตราการใช้น้ำ ผู้ใช้น้ำประปา กำลังการผลิต อัตราการสูญเสียน้ำ ปริมาณน้ำที่จ่าย ข้อมูลจากสำนักงานการประปาส่วนภูมิภาคจังหวัดนครสวรรค์

จำนวนเกษตรที่ขึ้นทะเบียน เนื้อที่เพาะปลูก ข้าว,อ้อย,มันสำปะหลัง,ข้าวโพดเลี้ยงสัตว์ เนื้อที่ที่ได้รับความเสียหายจากภัยแล้ง เนื้อที่ที่ได้รับความเสียหายจากน้ำท่วมในพืช ข้าว,อ้อย,มันสำปะหลัง,ข้าวโพดเลี้ยงสัตว์ เงินที่ขอรับความช่วยเหลือของพืชที่ได้รับความเสียหายจากน้ำท่วม ข้อมูลจากสำนักงานเกษตรจังหวัดนครสวรรค์

โครงการพัฒนาปรับปรุงแหล่งกักเก็บและระบบระบายน้ำ ข้อมูลจากโครงการชลประทานนครสวรรค์ ข้อมูลที่กล่าวมาทางหน่วยงานเจ้าของข้อมูลได้ปรับข้อมูลเป็นปัจจุบันเรียบร้อยแล้ว

๒. ความรุนแรง...

๒. ความรุนแรงของเด็ก - เยาวชน และสตรี



https://app.powerbi.com/view?r=eyJrIjoiYjczZDVhYzEtYzQ5ZC00NzI2LWE5OTUtZTMwMTY5NzBiNjg2IiwidCI6ImY2NGQzMTgzLTc2OTEtNGZjYi1hNWVmLTM5ZWJjMDgyYmZmOSIsImMiOjEwfQ%3D%3D

ผู้ช่วยเลขานุการฯ : ชุดข้อมูลประเด็นความรุนแรงของเด็ก - เยาวชน และสตรี ชุดข้อมูลประกอบด้วย

จำนวนประชากร ข้อมูลจากที่ทำการปกครองจังหวัดนครสวรรค์

จำนวนนักเรียนออกกลางคัน นักเรียนก่อนประถมศึกษา นักเรียนระดับประถม นักเรียนระดับมัธยมศึกษาตอนต้น นักเรียนระดับมัธยมศึกษาตอนปลาย ข้อมูลจากสำนักงานศึกษาธิการจังหวัดนครสวรรค์

การเฝ้าระวังอัตราการคลอดมีชีพในหญิงอายุ 15-19 ปี ร้อยละของผู้ป่วยโรคติดสุราในพื้นที่เข้าถึงบริการ จำนวนผู้ป่วยจิตเวชที่มีความเสี่ยงสูงต่อการก่อความรุนแรงสะสม ข้อมูลจากสำนักงานสาธารณสุขจังหวัดนครสวรรค์

จำนวนผู้ถูกกระทำความรุนแรง จำนวนความรุนแรง จำนวนความรุนแรงในเด็ก ประเภทความรุนแรงเด็กที่ได้รับการคุ้มครองสวัสดิภาพในบ้านพักเด็กและครอบครัว ข้อมูลจากสำนักงานพัฒนาสังคมและความมั่นคงของมนุษย์จังหวัดนครสวรรค์

จำนวนคดีเด็กและเยาวชน ข้อมูลจากสถานีตำรวจภูธรนครสวรรค์

จำนวนคดีเด็กและเยาวชนที่ถูกดำเนินคดีในสถานพินิจฯ จำนวนเด็กและเยาวชนที่อยู่ในความควบคุมดูแลของหน่วยงาน ข้อมูลจากสถานพินิจและคุ้มครองเด็กและเยาวชนจังหวัดนครสวรรค์ ข้อมูลที่กล่าวมาทางหน่วยงานเจ้าของข้อมูลได้ปรับข้อมูลเป็นปัจจุบันเรียบร้อยแล้ว

มติที่ประชุม มีมติรับทราบ Dashboard สารสนเทศในรูปแบบแผนภาพ (Visualization) เพื่อการใช้ประโยชน์ในการขับเคลื่อน ประเด็นการพัฒนาจังหวัด ๒ ประเด็น การบริหารจัดการน้ำ และความรุนแรงของเด็ก - เยาวชน และสตรี และสามารถดู Dashboard ได้ผ่านเว็บไซต์สำนักงานสถิติจังหวัดนครสวรรค์ กดเลือกเมนู บริการสารสนเทศสถิติ จากนั้นกดเลือกเมนู Infographic & Interactive หรือ ดัง URL ดังกล่าว https://nksawan.nso.go.th/statistical-information-service/infographic-interactive.html

๓.๓ รายงานผลการอบรมเครือข่ายสถิติระดับพื้นที่

การอบรมโครงการพัฒนาข้อมูลสถิติและสารสนเทศ ระดับพื้นที่ ๗๖ จังหวัด จังหวัดนครสวรรค์ เมื่อวันพฤหัสบดีที่ ๑๔ สิงหาคม ๒๕๖๘ เวลา ๐๙.๐๐ น. ณ ห้องเพชรสยาม โรงแรมบ้านสวนรีสอร์ท อำเภอเมืองนครสวรรค์ จังหวัดนครสวรรค์ จำนวน ๕๐ คน โดยมี นายบดินทร์ เกษมศานติ์ (รองผู้ว่าราชการจังหวัดนครสวรรค์) เป็นประธานในพิธีเปิดการอบรมฯ การอบรมนี้มีวัตถุประสงค์เพื่อให้มีรายงานสถิติทางการที่มีคุณภาพ สอดคล้องกับประเด็นการพัฒนาจังหวัด และตอบสนองต่อความสนใจของผู้บริหาร และเพื่อให้สามารถจัดทำรายงานสถิติทางการที่ครอบคลุมประเด็นสำคัญทั้งด้าน สังคม โดยเฉพาะเรื่องผู้สูงอายุ และด้าน เศรษฐกิจ ในประเด็นการเกษตรได้อย่างมีมาตรฐานเดียวกัน และสามารถบูรณาการให้เห็นภาพรวมของจังหวัดได้อย่างชัดเจน พร้อมทั้ง เพื่อส่งเสริมศักยภาพและองค์ความรู้ให้กับเครือข่ายสถิติระดับพื้นที่ ให้มีความเข้าใจในด้านการบริหารจัดการสถิติ รวมถึงสามารถใช้ประโยชน์จากระบบบัญชีข้อมูลภาครัฐได้อย่างมีประสิทธิภาพ โดยหัวข้อในการอบรมครั้งนี้ประกอบด้วย

๑. การบริหารจัดการระบบสถิติประเทศไทย

๒. การจัดทำบัญชีข้อมูลภาครัฐ

๓. การใช้งานระบบบัญชีข้อมูลระดับพื้นที่

๔. การใช้ประโยชน์จากข้อมูลในระบบบัญชีข้อมูลภาครัฐ

ทั้งนี้ การอบรมดังกล่าวจะเป็นกลไกสำคัญในการยกระดับคุณภาพข้อมูลของจังหวัดนครสวรรค์ให้สามารถตอบสนองการตัดสินใจเชิงนโยบายของผู้บริหารในทุกระดับได้อย่างมีประสิทธิภาพ







ประธาน : ตามที่สำนักงานสถิติแห่งชาติต้องการจัดทำฐานข้อมูลให้ถูกต้องและครบถ้วน ให้หน่วยงานต่างๆ นำข้อมูลมาใส่ในระบบบัญชีข้อมูลภาครัฐเพื่อจะได้นำมาใช้ประโยชน์นั้น ซึ่งหลักสูตรในการอบรมวันนั้นคือการนำเข้าข้อมูล การอัพเดตข้อมูล เทคนิคการนำเข้าข้อมูล เช่น การนำไฟล์ CSV มาใช้ และไม่ควรนำไฟล์ PDF มาใส่ในชุดข้อมูล อย่างไรก็ตามข้อมูลมีการปรับเปลี่ยนตลอด ดังนั้นให้หน่วยงานอัพเดตข้อมูลอยู่ตลอดและให้เป็นปีปัจจุบัน

มติที่ประชุม มีมติรับทราบ รายงานผลการอบรมเครือข่ายสถิติระดับพื้นที่ ในการอบรมโครงการพัฒนาข้อมูลสถิติและสารสนเทศ ระดับพื้นที่ ๗๖ จังหวัด จังหวัดนครสวรรค์ จำนวน ๕๐ คน หัวข้อในการอบรมครั้งนี้ประกอบด้วย

๑. การบริหารจัดการระบบสถิติประเทศไทย

๒. การจัดทำบัญชีข้อมูลภาครัฐ

๓. การใช้งานระบบบัญชีข้อมูลระดับพื้นที่

๔. การใช้ประโยชน์จากข้อมูลในระบบบัญชีข้อมูลภาครัฐ

๓.๔ Dashboard...

๓.๔ Dashboard และบทวิเคราะห์การพัฒนารายการสถิติทางการตามประเด็นการพัฒนาจังหวัดที่สำคัญให้เป็นมาตรฐานเดียวกัน

- **ด้านสังคม:ประเด็นผู้สูงอายุ**
- **ด้านเศรษฐกิจ:ประเด็นการเกษตร**

Dashboard และบทวิเคราะห์การพัฒนารายการสถิติทางการตามประเด็นการพัฒนาจังหวัด
<u>ด้านสังคม : ประเด็นผู้สูงอายุ</u>



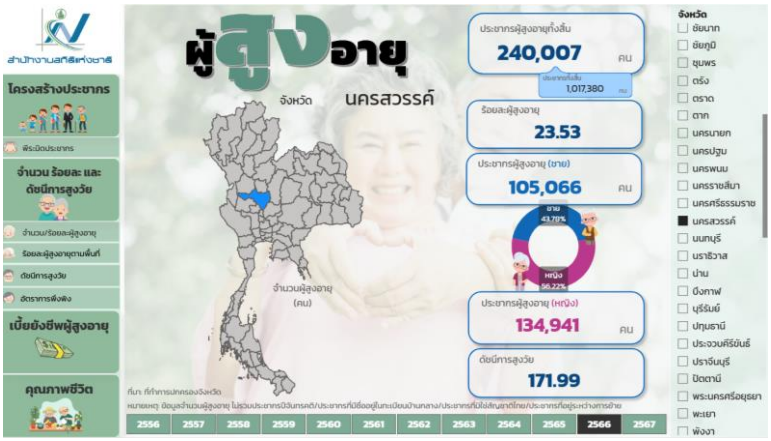

https://app.powerbi.com/view?r=eyJrIjoiNTljNGQxZDItY2NhMy00M2M1LWI3NDUtODAxY2RlZjNlOTdliwidCI6ImY2NGQzMTgzLTc2OTEtNGZjYi1hNWVmLTM5ZWJjMDgyYmZmOSIsImMiOjEwfQ==

ผู้ช่วยเลขานุการฯ : จากการวิเคราะห์ ในปัจจุบันประเทศไทยกำลังเผชิญกับวิกฤตด้านการเปลี่ยนแปลงโครงสร้างประชากร โดยเฉพาะการที่ต้องเผชิญกับจำนวนเด็กเกิดใหม่ที่น้อยลง ในขณะที่ประชากรสูงอายุเพิ่มมากขึ้น ซึ่งเป็นเสมือนคลื่นมนุษย์ขนาดยักษ์ที่กำลังเคลื่อนเข้ามาสู่สังคมอย่างรวดเร็วและรุนแรง ประเทศไทยเข้าสู่ระดับสังคมผู้สูงอายุอย่างสมบูรณ์นับตั้งแต่ปี พ.ศ. ๒๕๖๕ สถิติชี้ให้เห็นอัตราการเกิดที่ลดลงและผู้สูงอายุที่เพิ่มขึ้น ส่งผลให้ประชากรวัยทำงานมีแรงกดดันมากขึ้น โดยเฉพาะในอนาคตที่ประเทศไทยอาจประสบปัญหาการขาดแคลนแรงงาน และการเกิดวิกฤตการคลังจากการที่รัฐบาลต้องจ่ายเงินสวัสดิการผู้สูงอายุมากยิ่งขึ้นสวนทางกับการเก็บภาษีที่ลดลง

<u>ด้านเศรษฐกิจ</u>...

ด้านเศรษฐกิจ : ประเด็นการเกษตร





https://app.powerbi.com/view?r=eyJrIjoiMjQwNGNmMjctMDhmNS00YjM5LWFhODktZWM5MDE4NzAxMzdhIiwidCI6ImY2NGQzMTgzLTc2OTEtNGZjYi1hNWVmLTM5ZWJjMDgyYmZmOSIsImMiOjEwfQ==

ผู้ช่วยเลขานุการฯ : ประชากรภาคการเกษตรเป็นกลุ่มที่ภาครัฐต้องให้การดูแลอย่างใกล้ชิดและต่อเนื่อง เพราะนอกจากจะเป็นผู้ผลิตอาหารเลี้ยงคนทั้งประเทศแล้ว ยังเป็นกลุ่มที่มีฐานะความเป็นอยู่ด้อยกว่ากลุ่มอื่นๆ ในสังคมนอกจากนี้ การที่ประเทศไทยเข้าสู่สังคมผู้สูงอายุ จะส่งผลให้เกิดภาระพึ่งพิงในชุมชนเพิ่มขึ้น ในขณะที่เกษตรกรมีจำนวนลดลง ผู้ที่อยู่ในวัยแรงงานมีการอพยพออกนอกภาคการเกษตรทั้งแบบถาวรและชั่วคราว เนื่องจากการเกษตรเป็นการทำงานตามช่วงฤดูกาลและขาดสวัสดิการและการคุ้มครองแรงงานที่มั่นคง

ข้อมูลด้านการเกษตรสามารถดูผลการวิเคราะห์ได้ตั้งแต่ระดับประเทศและระดับจังหวัด บทวิเคราะห์ได้จัดทำวิเคราะห์สถานการณ์ทางการเกษตร เบื้องต้น ได้แก่ สถานการณ์เกษตรในปัจจุบัน ครัวเรือนเกษตรกร สาขาพืช สาขาปศุสัตว์ ทรัพยากรทางการเกษตร

สถานการณ์จังหวัดนครสวรรค์ ผลิตภัณฑ์มวลรวมภาคการเกษตร ระหว่างปี ๒๕๓๘ – ๒๕๖๖ มีแนวโน้มเพิ่มขึ้น ซึ่งสะท้อนให้เห็นว่า GPP ค่าการเกษตรมีการเติบโตขึ้น พืชผลทางการเกษตรมีมูค่าของพืชสูงขึ้น ในปี ๒๕๖๖ มีมูลค่าผลผลิต ๓๓,๕๕๐ ล้านบาท

นางแสงอรุณ...

นางแสงอรุณ บุญศรี สถิติจังหวัดนครสวรรค์ (เลขานุการฯ) : จากการไปศึกษาดูงานประเทศจีน ข้อมูลสำคัญจากการดูงาน จีนมีการพัฒนาแบบก้าวกระโดด เก็บข้อมูลแบบละเอียด เช่น เก็บข้อมูลจากกล้องวงจรปิดนำขึ้นสู่ระบบ จากนั้นนำ AI มาใช้วิเคราะห์ ในการพัฒนาโรบอท การพัฒนาภาคการเกษตร จีนมุ่งเน้นไปด้านพลังงานสะอาด เรื่องการเกษตรปลอดภัย ที่กล่าวมาข้างต้น แสดงให้เห็นว่าประเทศจีนมีข้อมูลอยู่ในระบบเรียลไทม์ที่สามารถดูได้ตลอดเวลา และสำนักงานสถิติจังหวัดทั่วประเทศได้รับภารกิจในการขับเคลื่อนตามแผนยุทธศาสตร์ชาติ ๒๐ ปี ในประเด็นที่ ๖ ในการขับเคลื่อนยุทธศาสตร์ฯ เพื่อนำมาพัฒนาภาครัฐให้เป็นรัฐบาลดิจิทัล รัฐบาลดิจิทัลจะสมบูรณ์ได้ดีจะต้องมีระบบบริการประชาชนแบบออนไลน์ เช่น การบริการแอฟพลิเคชั่นทางรัฐ จากเดิมใช้บัตรประชาชนตอนนี้สามารถใช้ผ่านแอฟ Thaid ได้ หรือสรรพากรให้บริการด้านการยื่นภาษีแบบออนไลน์ เป็นต้น

นางเยาวภา พรรณโนภาศ พัฒนาสังคมและความมั่นคงของมนุษย์จังหวัดนครสวรรค์ : สำนักงานฯ ได้อัพเดตข้อมูลให้เป็นปีปัจจุบันเรียบร้อยแล้ว ชุดข้อมูลด้านสังคมซึ่งเกี่ยวข้องกับหลาย ๆ หน่วยงาน เช่น ผู้สูงอายุ ในเรื่องผู้สูงอายุมีหลายมิติ เช่น มิติสุขภาพ มิติด้านเศรษฐกิจ การทำงานของผู้สูงอายุ คุณภาพชีวิตผู้สูงอายุ ก่อนถึงวัยสูงอายุควรมีการเตรียมพร้อม เช่น การออมเงินก่อนถึงอายุ ๖๐ ปี

นายพีระ คำศรีจันทร์ (แทน)พัฒนาการจังหวัดนครสวรรค์ : ข้อมูล ๒ ชนิด ๑) ข้อมูลความจำเป็นพื้นฐาน (จปฐ.) ซึ่งเป็นการวัดคุณภาพชีวิตของประชาชนคนไทย ทั้ง ๓๘ ตัวชี้วัด ๒) ข้อมูลพื้นฐานระดับหมู่บ้าน/ชุมชน (กชช.๒ค) ซึ่งเป็นการวัดการพัฒนาระดับหมู่บ้านจัดทำ ๒ ปีครั้ง ทั้ง ๑,๔๓๒ หมู่บ้าน ซึ่งวัดคุณภาพแล้วจังหวัดนครสวรรค์เป็นหมู่บ้านระดับ ๒ และ(กชช.๒ค) นั้น ยังไม่ผ่านเกณฑ์ในเรื่องแหล่งน้ำ การคมนาคมทางการเกษตร ซึ่งทั้งหมดมี ๕ มิติ ทางสำนักงานพัฒนาชุมจังหวัดจะนำ ข้อมูลเข้าสู่ระบบบัญชีข้อมูลภาครัฐจังหวัดนครสวรรค์ ในเรื่อง (จปฐ.) ,(กชช.๒ค) ,แหล่งทุน,ทุนชุมชน(กขคจ.) ,กองทุนพัฒนาบทบาทสตรี ,กองทุนหมู่บ้าน, ข้อมูลผลิตภัณฑ์ชุมชน (otop) เพื่อให้เป็นประโยชน์แก่หน่วยงานและนำไปใช้ในการวิเคราะห์ด้านต่าง ๆ

ประธาน : Data catalog สามารถลงข้อมูลและนำมาวิเคราะห์ข้อมูล และในระบบยังมี (Visualization) แต่ข้อมูลต้องนำเข้าและนำไปใช้ประโยชน์ได้จริง

พัฒนาสังคมและความมั่นคงของมนุษย์จังหวัดนครสวรรค์ : ความรุนแรงของเด็กและสตรี ข้อมูลจะมีหลายหน่วยงาน เช่น ตำรวจจังหวัด สถิติที่เกิดจากการแจ้งตำรวจ สาธารณสุขจังหวัดหรือ OSCC ของสถานพยาบาลก่อนจะส่งต่อมารับเรื่องขอความช่วยเหลือของทางสำนักงานพัฒนาสังคมและความมั่นคงของมนุษย์จังหวัดหรือสำนักงานยุติธรรมจังหวัด

นายพิชัย ดำชม (แทน)หัวหน้าสำนักงานจังหวัดนครสวรรค์ : การวิเคราะห์ด้านผู้สูงอายุ ควรมีหน่วยงานที่เกี่ยวข้อง เช่น จัดสวัสดิการชุมชนให้หน่วยงานผลักดัน ส่งเสริมชุมชน เป็นต้น

พัฒนาสังคมและความมั่นคงของมนุษย์จังหวัดนครสวรรค์ : สำนักงานฯ มีแหล่งงบประมาณ ได้แก่ กองทุนผู้สูงอายุ ,กองทุนส่งเสริมการจัดสวัสดิการสังคม ,กองทุนสวัสดิการชุมชน หนึ่งในกองทุนจัดการชุมชน

นางศุภลักษณ์ ศรุติรัตน์วรกุล แรงงานจังหวัดนครสวรรค์ : สถานการณ์ด้านแรงงานในจังหวัดนครสวรรค์ แรงงานในระบบส่วนมากเป็นแรงงานผู้สูงอายุ มีผู้ประกอบการดูแลมีสวัสดิการเบื้องต้น ส่วนแรงงานนอกระบบอาจจะมีการส่งเสริมอาชีพ ตอนนี้เริ่มมีการบริการผู้สูงอายุ ผ่านทาง Line ,Tiktok ,facebook เช่น พาผู้สูงอายุไปหาหมอ

นายมิตรภาพ พูนเพิ่มพันธ์ (แทน)โยธาธิการและผังเมืองจังหวัดนครสวรรค์ : ข้อเสนอแนะ ๑. ควรนำข้อมูลไปสอบถามความต้องการประชาชน ๒. ด้านวิเคราะห์ควรแยกย่อยลงลึกไประดับ อำเภอ/ตำบล/หมู่บ้าน เพื่อที่จะวิเคราะห์ในภาพรวมของจังหวัด ๓. คนตกขอบชายแดน outsider คนที่ไม่ได้ขึ้นทะเบียนมาใส่ในข้อมูล

มติที่ประชุม...

มติที่ประชุม มีมติเห็นชอบและรับทราบ Dashboard และบทวิเคราะห์การพัฒนารายการสถิติทางการตามประเด็นการพัฒนาจังหวัดที่สำคัญให้เป็นมาตรฐานเดียวกัน ด้านสังคม:ประเด็นผู้สูงอายุ และด้านเศรษฐกิจ: ประเด็นการเกษตร ให้หน่วยนำข้อมูลเข้าระบบและปรับปรุงให้เป็นปีปัจจุบัน

ระเบียบวาระที่ ๔ เรื่องเพื่อพิจารณา

๔.๑ Dashboard การดำเนินงานตามแผนพัฒนาสถิติระดับจังหวัด (พ.ศ. ๒๕๖๖ - ๒๕๗๐)

จากการดำเนินการจัดทำแผนพัฒนาสถิติระดับจังหวัดนครสวรรค์ (พ.ศ. ๒๕๖๖ -๒๕๗๐) (ฉบับทบทวนประจำปีงบประมาณ พ.ศ. ๒๕๖๘)

การพัฒนารายการสถิติทางการที่ความพร้อมเผยแพร่ของข้อมูลเป็น Tier ๑ เป็นการดำเนินการพัฒนาเฉพาะรายการสถิติทางการที่มีคำนิยามและวิธีการผลิต มีข้อมูลพร้อมเผยแพร่ และมีหน่วยงานรับผิดชอบที่หน่วยงานในจังหวัดเป็นเจ้าของข้อมูล เพื่อให้หน่วยงานเจ้าของข้อมูลนำรายการสถิติทางการขึ้นระบบบัญชีข้อมูลจังหวัด และลงทะเบียนชุดข้อมูลที่อยู่ในหมวดหมู่สาธารณะบนระบบบัญชีข้อมูลภาครัฐ เพื่อแบ่งปันแลกเปลี่ยนข้อมูลสถิติทางการกับหน่วยงานอื่น ๆ รวมทั้งสามารถนำข้อมูลที่มีความพร้อมใช้ ไปวางแผนนโยบาย วางแผนการปฏิบัติงาน และติดตามประเมินผลการพัฒนาจังหวัด ดังนั้น จำเป็นต้องมีแนวทางการพัฒนาสถิติทางการเพื่อให้ข้อมูลมีคุณภาพและตรงตามมาตรฐานสถิติที่สามารถนำไปใช้ในการตัดสินใจได้ โดยมีรายการสถิติทางการที่ความพร้อมเผยแพร่ของข้อมูลเป็น Tier ๑ จำนวน ๑๑๘ รายการข้อมูล

- ปีงบประมาณ ๑/๒๕๖๘ มีการลงทะเบียนข้อมูลทั้งหมด ๑๑๗ รายการข้อมูล อยู่ระหว่างรอการลงทะเบียน ๑ รายการข้อมูล
- ปีงบประมาณ ๒/๒๕๖๘ มีการลงทะเบียนข้อมูลทั้งหมด ๑๑๘ รายการข้อมูล ครบถ้วน



https://app.powerbi.com/view?r=eyJrIjoiYmE1ZTAyNGItMzI2NS00YjgxLWE1ZjQtMzFlZDk0MzlmMzdkIiwidCI6ImY2NGOzMTgzLTc2OTEtNGZjYi1hNWVmLTM5ZWJjMDgyYmZmOSIsImMiOjEwfQ%3D%3D



https://app.powerbi.com/view?r=eyJrIjoiOWQ1YmE0YTQtOTE2OC00MDRiLWIxZGEtZmYzYjJiYjcxOTg4IiwidCI6ImY2NGOzMTgzLTc2OTEtNGZjYi1hNWVmLTM5ZWJjMDgyYmZmOSIsImMiOjEwfQ%3D%3D

ประธาน :...

ประธาน : จากผลการดำเนินการที่ผ่านมาฝ่ายเลขานุการฯ ได้ติดตามข้อมูลและอัพเดตสถานะให้ทราบแล้ว หากหน่วยงานใดยังไม่ได้อัพเดตข้อมูล ขอให้ท่านอัพเดตให้เป็นปีปัจจุบันและครบถ้วน

มติที่ประชุม มีมติรับรองและเห็นชอบ Dashboard การดำเนินงานตามแผนพัฒนาสถิติระดับจังหวัด (พ.ศ. ๒๕๖๖ - ๒๕๗๐)

ระเบียบวาระที่ ๕ เรื่องอื่นๆ (ถ้ามี)

เสนอการจัดอบรมในครั้งถัดไป

เลขานุการฯ : เสนอในประชุมรอบ ๑ /๒๕๖๙ การจัดอบรมเรื่อง ๑.การจัดอบรมในทางเทคนิคการนำเข้าข้อมูลในระบบบัญชีข้อมูลภาครัฐจังหวัดนครสวรรค์ ๒.การนำข้อมูลไปใช้ ในการจัดทำแผนยุทธศาสตร์จังหวัด ยุทธศาสตร์ชาติ การอ้างอิงแหล่งที่มาในการของบประมาณ ๓.การดึงข้อมูลผ่านระบบ เทคนิคการนำเข้าข้อมูล ๔.การใช้โปรแกรม Power bi เพื่อจัดทำ Dashboard สารสนเทศในรูปแบบแผนภาพ (Visualization) เพื่อการใช้ประโยชน์ ๕.จัดอบรมการพัฒนาทักษะด้านการวิเคราะห์ข้อมูล

มติที่ประชุม มีมติรับทราบ หารือในการประชุมครั้งถัดไป

สรุปมติที่ประชุมคณะกรรมการ และคณะทำงานฯ ดังนี้

๑. รับทราบ แผนพัฒนาสถิติระดับจังหวัดนครสวรรค์ (พ.ศ. ๒๕๖๖ -๒๕๗๐) (ฉบับทบทวนประจำปีงบประมาณ พ.ศ. ๒๕๖๘) และให้หน่วยงานที่เป็นเจ้าของข้อมูลดำเนินการอัพเดตข้อมูลให้เป็นปีปัจจุบันและสามารถเพิ่มข้อมูลที่สำคัญและจำเป็นที่พร้อมเผยแพร่ข้อมูลให้เป็นสาธารณะในระบบบัญชีข้อมูลภาครัฐจังหวัดนครสวรรค์ หากถ้าท่านใดต้องการแก้ไขเพิ่มเติมให้แจ้งฝ่ายเลขาฯ

๒. มีมติรับทราบ Dashboard สารสนเทศในรูปแบบแผนภาพ (Visualization) เพื่อการใช้ประโยชน์ในการขับเคลื่อน ประเด็นการพัฒนาจังหวัด ๒ ประเด็น การบริหารจัดการน้ำ และความรุนแรงของเด็ก - เยาวชน และสตรี และสามารถดู Dashboard ได้ผ่านเว็บไซต์สำนักงานสถิติจังหวัดนครสวรรค์ กดเลือกเมนู บริการสารสนเทศสถิติ จากนั้นกดเลือกเมนู Infographic & Interactive หรือ ดัง URL ดังกล่าว https://nksawan.nso.go.th/statistical-information-service/infographic-interactive.html

๓. มีมติรับทราบ รายงานผลการอบรมเครือข่ายสถิติระดับพื้นที่ ในการอบรมโครงการพัฒนาข้อมูลสถิติและสารสนเทศ ระดับพื้นที่ ๗๖ จังหวัด จังหวัดนครสวรรค์ จำนวน ๕๐ คน หัวข้อในการอบรมครั้งนี้ประกอบด้วย

๑. การบริหารจัดการระบบสถิติประเทศไทย
๒. การจัดทำบัญชีข้อมูลภาครัฐ
๓. การใช้งานระบบบัญชีข้อมูลระดับพื้นที่
๔. การใช้ประโยชน์จากข้อมูลในระบบบัญชีข้อมูลภาครัฐ

๔. มีมติเห็นชอบ...

๔. มีมติเห็นชอบและรับทราบ Dashboard และบทวิเคราะห์การพัฒนารายการสถิติทางการตามประเด็นการพัฒนาจังหวัดที่สำคัญให้เป็นมาตรฐานเดียวกัน ด้านสังคม:ประเด็นผู้สูงอายุ และด้านเศรษฐกิจ:ประเด็นการเกษตร ให้หน่วยนำข้อมูลเข้าระบบและปรับปรุงให้เป็นปัจจุบัน

๕. มีมติรับรองและเห็นชอบ Dashboard การดำเนินงานตามแผนพัฒนาสถิติระดับจังหวัด (พ.ศ. ๒๕๖๖ - ๒๕๗๐)

<u>เลิกประชุมเวลา</u> ๑๒.๐๐ น.

ลงชื่อ ..... ผู้บันทึกรายงานการประชุม
(นางสาววิภาวี สาริกา)
เจ้าหน้าที่บริหารจัดการข้อมูล

ลงชื่อ ..... ผู้ตรวจรายงานการประชุม
(นายวรายุทธ ปิยะภาณี)
นักวิชาการสถิติชำนาญการพิเศษ ผู้ช่วยเลขานุการฯ