

สำนักงานสถิติแห่งชาติ

จังหวัดฉะเชิงเทรา
CHA CHOENGSAO

ข้อกำหนดการวิเคราะห์ชุดข้อมูลสำหรับประเด็นสำคัญ
“การพัฒนาคุณภาพชีวิตผู้สูงอายุ”

GOVERNMENT DATA CATALOG SMART PLUS

สำนักงานสถิติจังหวัดฉะเชิงเทรา กระทรวงดิจิทัลเพื่อเศรษฐกิจและสังคม

24 กรกฎาคม 2567

ข้อกำหนดการวิเคราะห์ชุดข้อมูลสำหรับประเด็นการพัฒนาจังหวัด “การพัฒนาคุณภาพชีวิตผู้สูงอายุ”

ตัวชี้วัดการพัฒนาระบบบัญชีข้อมูล (Data Catalog) เพื่อนำไปสู่การเปิดเผยข้อมูลภาครัฐ (Open Data) ของจังหวัด

ความสำเร็จของการจัดทำบัญชีข้อมูลภาครัฐ (Government Data Catalog)
เพื่อใช้ประโยชน์การขับเคลื่อนประเด็นพัฒนาจังหวัด
ประจำปีงบประมาณ พ.ศ. 2567

จังหวัดฉะเชิงเทรา

สารบัญ

สารบัญ **ข**

ส่วนที่ 1 การทำความเข้าใจ สภาพปัญหา เป้าหมายและหมุดหมาย **1**

1. เอกสาร/รายงานที่ปรับแก้ 2
2. คำนำ 2
3. วัตถุประสงค์ 3
4. กระบวนงานหลักในการพัฒนาระบบบัญชีข้อมูลจังหวัด 10
5. สภาพปัญหาที่เกิดขึ้น 12
6. แนวทางการการแก้ปัญหาหรือการพัฒนา 13
7. กลุ่มบุคคลหรือบุคคลที่ได้รับประโยชน์ 13
8. มติจากการประชุมของผู้บริหารหรือคณะกรรมการ 14
9. เป้าหมายและหมุดหมาย 15
10. เป้าหมายและหมุดหมายตามแผนพัฒนาของจังหวัด 26

ส่วนที่ 2 การวิเคราะห์ชุดข้อมูล เพื่อการจัดทำบัญชีข้อมูลดิจิทัล **30**

11. การวิเคราะห์กระบวนงานและชุดข้อมูล 31
12. การวิเคราะห์ด้วยห่วงโซ่คุณค่า 33
13. การกำหนดข้อมูลที่ใช้ในการแก้ปัญหา 34
14. ความเกี่ยวเนื่องกับเรื่องอื่น ๆ 42
15. การบูรณาการใช้ชุดข้อมูลจากระบบบัญชีข้อมูลหน่วยงาน และ ระบบบัญชีข้อมูลศูนย์ข้อมูล 43
16. บัญชีข้อมูลดิจิทัล 46

ส่วนที่ 3 การจัดทำสารสนเทศในรูปแดชบอร์ด เพื่อการนำเสนอ 55

17. สถานภาพของระบบบัญชีข้อมูลจังหวัด 56
18. การวิเคราะห์ข้อมูล 60
19. ระบบนำเสนอเพื่อการใช้ประโยชน์ 72
20. อ้างอิง 72

ส่วนที่ 1
การทำความเข้าใจ สภาพปัญหา เป้าหมาย และหมุดหมาย



1. เอกสาร/รายงานที่ปรับแก้

ประเด็นที่ปรับแก้ (Version)	วันที่ปรับปรุง	ผู้ดำเนินการ
ข้อกำหนดการวิเคราะห์ชุดข้อมูลสำหรับประเด็นสำคัญ	23 เมษายน 2567	สถิติจังหวัดฉะเชิงเทรา
ข้อกำหนดการวิเคราะห์ชุดข้อมูลสำหรับประเด็นสำคัญ	31 พฤษภาคม 2567	สถิติจังหวัดฉะเชิงเทรา
ข้อกำหนดการวิเคราะห์ชุดข้อมูลสำหรับประเด็นสำคัญ	24 กรกฎาคม 2567	สถิติจังหวัดฉะเชิงเทรา

2. คำนำ

ด้วย พระราชบัญญัติการบริหารงานและการให้บริการภาครัฐผ่านระบบดิจิทัล พ.ศ. 2562 กำหนดให้หน่วยงานของรัฐจัดให้มีการบริหารจัดการ การบูรณาการข้อมูลภาครัฐ การทำงานให้มีความสอดคล้องกัน การเชื่อมโยงเข้าด้วยกันอย่างมั่นคงปลอดภัยและมีธรรมาภิบาล หน่วยงานภาครัฐจึงจำเป็นต้องดำเนินการจัดทำคำอธิบายชุดข้อมูลดิจิทัลของภาครัฐและบัญชีข้อมูลให้มีความถูกต้อง ครบถ้วน และเป็นปัจจุบัน ซึ่งเป็นส่วนหนึ่งของการจัดทำธรรมาภิบาลข้อมูลภาครัฐให้เป็นไปตามความในมาตรา 7 (2) (9) และมาตรา 8 แห่งพระราชบัญญัติดังกล่าว และประกาศคณะกรรมการพัฒนารัฐบาลดิจิทัล เรื่อง ธรรมาภิบาลข้อมูลภาครัฐ ข้อ 4 (6) อันจะนำไปสู่การพัฒนาระบบข้อมูลที่สำคัญของภาครัฐเพื่อประโยชน์ในการกำหนดหลักเกณฑ์และวิธีการเชื่อมโยง แลกเปลี่ยน และบูรณาการข้อมูลของหน่วยงานของรัฐอย่างเป็นระบบ ตลอดจนการพัฒนาศูนย์กลางข้อมูลเปิดภาครัฐ เพื่อให้ประชาชนสามารถเข้าถึงและใช้ประโยชน์ได้อย่างมีประสิทธิภาพ

เมื่อวันที่ 9 มกราคม 2567 สถิติจังหวัดฉะเชิงเทรา พร้อมด้วย หัวหน้าสำนักงานจังหวัด เข้าพบผู้ว่าราชการจังหวัดฉะเชิงเทรา เพื่อหารือและขอคำแนะนำในการจัดทำการประเมินส่วนราชการตามมาตรการปรับปรุงประสิทธิภาพในการปฏิบัติราชการของจังหวัดประจำปีงบประมาณ พ.ศ. 2567 "ความสำเร็จของการจัดทำบัญชีข้อมูลภาครัฐ (Government Data Catalog) เพื่อใช้ประโยชน์ในการขับเคลื่อนประเด็นการพัฒนาจังหวัด" จากการหารือได้ข้อสรุปประเด็นสำคัญ (Pain Point) คือ **"การพัฒนาคุณภาพชีวิตผู้สูงอายุ"** ซึ่งสอดคล้องกับประเด็นการพัฒนาจังหวัด **ประเด็นที่ 3 "พัฒนาคุณภาพชีวิต การศึกษา สาธารณสุข สวัสดิการสังคม และสร้างความมั่นคง ปลอดภัยในชีวิตและทรัพย์สินของประชาชนทุกช่วงวัย"** และเมื่อวันที่ 30 มกราคม 2567 ได้ประชุมคณะทำงานพิจารณากลั่นกรองสถิติทางการ "คณะชุดข้อมูล การพัฒนาคุณภาพชีวิต" เพื่อพิจารณารายการข้อมูลสถิติทางการตามประเด็นสำคัญ (Pain Point) ที่ผู้บริหารให้ความสนใจ

ทั้งนี้ เมื่อวันที่ 18 มีนาคม 2567 ได้มีการประชุมคณะกรรมการสถิติระดับจังหวัดฉะเชิงเทรา ครั้งที่ 1/2567 เพื่อสรุปผลการดำเนินงานในปีงบประมาณ 2566 ที่ผ่านมา และเพื่อพิจารณาประเด็นย่อยภายใต้ประเด็นการพัฒนาจังหวัด ประเด็น "การพัฒนาคุณภาพชีวิต" จากที่ประชุมมีมติเห็นชอบให้จัดทำบัญชีข้อมูลจังหวัด พร้อมทั้งการจัดทำ Template 1–3 สำหรับข้อมูลเฉพาะกลุ่ม 2 3 และ 4 ที่มีสถานะเป็น Tier 1 ที่หน่วยงานในจังหวัดเป็นเจ้าของ และวิเคราะห์สารสนเทศที่สัมพันธ์กับประเด็นการพัฒนาจังหวัด ซึ่งสอดคล้องกับวิสัยทัศน์ (Vision) ของจังหวัดฉะเชิงเทรา **"เมืองน่าอยู่ น่าเที่ยว น่าลงทุน พัฒนาเมืองสู่อัจฉริยะ EEC"** ในประเด็นการพัฒนาที่ 3 : พัฒนาคุณภาพชีวิต

การศึกษา สาธารณสุข สวัสดิการสังคม และสร้างความมั่นคง ปลอดภัยในชีวิตและทรัพย์สินของประชาชนทุกช่วงวัย"[1]

การพัฒนาคุณภาพชีวิตในจังหวัดฉะเชิงเทราให้มีประสิทธิภาพในทุกช่วงวัย และทุกกลุ่ม (กลุ่มเด็ก กลุ่มเยาวชน กลุ่มสตรี กลุ่มครอบครัว กลุ่มผู้สูงอายุ กลุ่มคนพิการ และกลุ่มผู้ด้อยโอกาส) ซึ่งจะก่อให้เกิดการขับเคลื่อนด้านสังคมพื้นฐานให้มีคุณภาพมากยิ่งขึ้น เห็นควรมีการเสริมพลัง สร้างแรงจูงใจ และพัฒนาทักษะการทำงานให้กับเครือข่ายในระดับพื้นที่ โดยเฉพาะอาสาสมัครพัฒนาสังคมและความมั่นคงของมนุษย์ (อพม.) ซึ่งเป็นกำลังสำคัญหลักในการเฝ้าระวัง ประสานงาน เชื่อมโยงการทำงานทั้งกับหน่วยงานภาครัฐและประชาชนที่อยู่ในพื้นที่ และควรมีแกนนำหลักในการเชื่อมโยงกลุ่มเครือข่ายอาสาสมัครทางสังคมจากทุกหน่วยงานในพื้นที่ เพื่อแลกเปลี่ยนประเด็นปัญหา และส่งต่อการให้ความช่วยเหลือ เพื่อให้การดำเนินงานสามารถสร้างคุณค่าให้กับจังหวัดในสภาวการณ์ในอนาคต

ดังนั้น เพื่อให้การดำเนินการตามตัวชี้วัดการประเมินส่วนราชการตามมาตรการปรับปรุงประสิทธิภาพในการปฏิบัติราชการของจังหวัด ประจำปีงบประมาณ พ.ศ. 2567 ตัวชี้วัดการพัฒนาระบบบัญชีข้อมูล (Data Catalog) เพื่อนำไปสู่การเปิดเผยข้อมูลภาครัฐ (Open Data) ของจังหวัด "ความสำเร็จของการจัดทำบัญชีข้อมูลภาครัฐ (Government Data Catalog) เพื่อใช้ประโยชน์ในการขับเคลื่อนประเด็นพัฒนาจังหวัด" จังหวัดฉะเชิงเทราได้เลือกชุดข้อมูลภายใต้ประเด็นการพัฒนาจังหวัด **"พัฒนาคุณภาพชีวิต การศึกษา สาธารณสุข สวัสดิการสังคม และสร้างความมั่นคง ปลอดภัยในชีวิตและทรัพย์สินของประชาชนทุกช่วงวัย"** ประเด็น Pain Point **"การพัฒนาคุณภาพชีวิตผู้สูงอายุ"** นำไปสู่การขับเคลื่อนการจัดทำบัญชีข้อมูลจังหวัดประจำปีงบประมาณ พ.ศ. 2567

3. วัตถุประสงค์

1) เพื่อให้หน่วยงานที่เกี่ยวข้องด้านการพัฒนาคุณภาพชีวิต สามารถจัดทำบัญชีข้อมูลของหน่วยงาน ได้สอดคล้องตามมาตรฐานและนำชุดข้อมูลที่จัดทำบัญชีข้อมูลจังหวัดมาวิเคราะห์ และจัดทำเป็นสารสนเทศที่ตอบโจทย์ความต้องการของส่วนราชการ รวมถึงความต้องการของผู้บริหารในจังหวัดได้

2) เพื่อให้หน่วยงานภาครัฐเห็นประโยชน์ของบัญชีข้อมูล เพื่อสืบค้น และใช้งานข้อมูลภายในหน่วยงานได้สะดวกขึ้น และสามารถสืบค้น ร้องขอ เข้าถึงข้อมูลข้ามหน่วยงานได้ตามสิทธิ์ผ่านระบบอิเล็กทรอนิกส์

3) เพื่อให้ภาคเอกชนและประชาชน สามารถเข้าถึงและใช้ประโยชน์ข้อมูลภาครัฐที่เปิดเผยได้ จากการจัดทำบัญชีข้อมูลของหน่วยงานผ่าน GD Catalog Platform และให้บริการที่เว็บไซต์ : https://chachoengsao-catalog.gdcatalog.go.th ได้อย่างสะดวกรวดเร็ว

4) เพื่อให้มีข้อมูลที่สามารถตอบสนองต่อประเด็นการพัฒนาจังหวัด จังหวัดฉะเชิงเทราจึงได้เลือกประเด็นการพัฒนาจังหวัด "พัฒนาคุณภาพชีวิต การศึกษา สาธารณสุข สวัสดิการสังคม และสร้างความมั่นคง ปลอดภัยในชีวิตและทรัพย์สินของประชาชนทุกช่วงวัย" ประเด็นสำคัญ (Pain Point) **"การพัฒนาคุณภาพชีวิตผู้สูงอายุ"**

นิยามศัพท์ที่เกี่ยวข้อง

1. น่าอยู่[2] หมายถึง สุขภาพ การศึกษา คุณภาพชีวิตของประชาชนที่ดี มีคุณภาพทรัพยากรธรรมชาติและสิ่งแวดล้อมในพื้นที่ดี มีคุณภาพทางสังคม ความมั่นคง และปลอดภัยในชีวิตและทรัพย์สิน การบริหารจัดการด้วยนวัตกรรม

2. น่าเที่ยว หมายถึง เมืองเก่าที่มีเอกลักษณ์ สร้างความสะดวก สะอาด ปลอดภัย และประทับใจ ให้แก่นักท่องเที่ยวและผู้มาเยือน

3. น่าลงทุน หมายถึง บรรยากาศการลงทุนที่ดี มีระบบการบริหาร จัดการภาครัฐที่ดี มีโครงสร้างพื้นฐานและ ระบบโลจิสติกส์รองรับการขยายตัว เอื้อต่อการลงทุนในพื้นที่ EEC

4. สวัสดิการสังคม หมายถึง ระบบการจัดบริการทางสังคมซึ่งเกี่ยวกับการป้องกันและการแก้ไขปัญหาการพัฒนา และการส่งเสริมความมั่นคงทางสังคม เพื่อตอบสนองความจำเป็นขั้นพื้นฐานของประชาชน ให้มีคุณภาพชีวิตที่ดีและพึ่งตนเองได้อย่างทั่วถึง เหมาะสม เป็นธรรม และให้เป็นไปตามมาตรฐาน ทั้งทางด้านการศึกษา สุขภาพอนามัย ที่อยู่อาศัย การทำงานและการมีรายได้ นันทนาการ กระบวนการยุติธรรม และบริการทางสังคมทั่วไป โดยคำนึงถึงศักดิ์ศรีความเป็นมนุษย์ สิทธิที่ประชาชนจะต้องได้รับ และการมีส่วนร่วมในการจัดสวัสดิการสังคมทุกระดับ

5. คุณภาพชีวิต[3] หมายถึง ชีวิตของบุคคลที่สามารถดำรงชีวิตอยู่ร่วมกับสังคมได้อย่างเหมาะสม ไม่เป็นภาระและไม่ก่อให้เกิดปัญหาให้แก่สังคม เป็นชีวิตที่มีความสมบูรณ์ทั้งทางร่างกายและจิตใจ และสามารถดำเนินชีวิตที่ชอบธรรม สอดคล้องกับสภาพแวดล้อม ค่านิยม ของสังคมสามารถแก้ไขปัญหา ตลอดจนการแสวงหาสิ่งที่ตนปรารถนาให้ได้มาอย่างถูกต้องภายใต้เครื่องมือและทรัพยากรที่มีอยู่ แบ่งออกเป็น 3 ประการ คือ

1) ทางด้านร่างกาย คือ บุคคลจะต้องมีสุขภาพกายที่สมบูรณ์แข็งแรงปราศจากโรคภัยไข้เจ็บ ซึ่งเป็นผลจากการได้รับการตอบสนองทางด้านปัจจัยความจำเป็นขั้นพื้นฐานที่พอเหมาะ

2) ทางด้านจิตใจ คือ บุคคลจะต้องมีสภาพจิตใจที่สมบูรณ์ร่าเริงแจ่มใส ไม่วิตกกังวล มีความรู้สึกที่เป็นสุขและพึงพอใจในชีวิตตนเอง ครอบครัว และสังคมในสภาพแวดล้อมที่ดีมี ความปลอดภัยในชีวิตและทรัพย์สิน เป็นต้น

3) ทางด้านสังคม คือ บุคคลที่สามารถดำรงชีวิตภายใต้บรรทัดฐาน และค่านิยมทางสังคมในฐานะเป็นสมาชิกของสังคมได้อย่างปรกติสุข เป็นต้น

6. การพัฒนา[4] หมายถึง ความเจริญก้าวหน้าโดยทั่วไป เช่น การพัฒนาชุมชน พัฒนาประเทศ คือการทำสิ่งเหล่านั้นให้ดีขึ้น เจริญขึ้น สนองความต้องการของประชาชนส่วนใหญ่ให้ได้ดี ยิ่งขึ้น หรืออาจกล่าวได้ว่า "การพัฒนา" เป็นกระบวนการของการเคลื่อนไหวจากสภาพที่ไม่น่าพอใจไปสู่สภาพที่น่าพอใจ การพัฒนาจึงเป็นกระบวนการที่เปลี่ยนแปลงอยู่เสมอ ไม่หยุดนิ่ง และมีความสัมพันธ์โดยตรงกับความเปลี่ยนแปลง กล่าวคือ การพัฒนาเป็นกระบวนการของการเปลี่ยนแปลงที่มีการวางแผนไว้แล้ว ทำให้ลักษณะเดิมเปลี่ยนไปโดยมุ่งหมายว่าลักษณะใหม่ที่เข้ามาแทนที่นั้นจะดีกว่าลักษณะเก่า สภาพเก่า แต่โดยธรรมชาติแล้วเมื่อเกิดการเปลี่ยนแปลงขึ้น

ย่อมเกิดปัญหาในตัวมันเองเพียงแต่ว่าจะมีปัญหามากหรือปัญหาน้อยต่อการยอมรับการเปลี่ยนแปลงนั้น ๆ ทำให้ความหมายการพัฒนาจะสามารถตีความหมายได้ 2 นัยด้วยกัน คือ (นิรันดร์ จงวุฒิ เวศน์.2550)

1) "การพัฒนา" ในความเข้าใจแบบสมัยใหม่ หมายถึงการทำให้เจริญในด้านวัตถุ รูปแบบ และในเชิงปริมาณ เช่น ถนนหนทาง ตึกรามบ้านช่อง ดัชนีชี้วัดทางเศรษฐกิจ เป็นต้น

2) "การพัฒนา" ในแง่ของพุทธศาสนา หมายถึง การพัฒนาคนทั้งในด้านร่างกายและจิตใจ โดยเน้นในด้านคุณภาพชีวิต และหลักของความถูกต้องพอดี ซึ่งให้ผลประโยชน์สูงสุด ความกลมกลืน และความเกื้อกูลแก่สรรพชีวิตโดยไม่เบียดเบียน ทำลายธรรมชาติและสภาพแวดล้อม

7. ผู้สูงอายุ[5] หมายถึง บุคคลที่มีอายุตั้งแต่ 60 ปีบริบูรณ์ขึ้นไป มีสิทธิได้รับการคุ้มครอง การส่งเสริม และการสนับสนุนในด้านต่าง ๆ ดังต่อไปนี้

1) **ด้านการแพทย์และสาธารณสุข** ผู้สูงอายุได้รับการจัดช่องทางพิเศษเฉพาะเพื่อให้ผู้สูงอายุได้รับการบริการที่สะดวก รวดเร็ว
2) **ด้านการศึกษา การศาสนา และข้อมูลข่าวสาร** ผู้สูงอายุได้รับการจัดศูนย์การเรียนรู้ในชุมชน และให้มีหลักสูตรการศึกษาเกี่ยวกับผู้สูงอายุ ตั้งแต่การศึกษาขั้นพื้นฐาน ถึงขั้นอุดมศึกษาอย่างต่อเนื่อง ทั้งในระบบ นอกระบบ และตามอัธยาศัย และมีรายการต่าง ๆ เพื่อผู้สูงอายุ
3) **ด้านการประกอบอาชีพ ฝึกอาชีพที่เหมาะสม** ผู้สูงอายุได้รับข้อมูล คำปรึกษา ข่าวสารตลาดแรงงาน การจัดหางาน รับสมัครงาน บริการข้อมูลทางอาชีพ ตำแหน่งว่างงาน การอบรมและฝึกอาชีพ โดยมีศูนย์การข้อมูลทางอาชีพ และตำแหน่งงานสำหรับผู้สูงอายุเป็นการเฉพาะที่สำนักงานจัดหางานทุกแห่ง
4) **ด้านการพัฒนาตนเอง การมีส่วนร่วมในกิจกรรมทางสังคม การรวมกลุ่มในลักษณะเครือข่าย/ชุมชน** ผู้สูงอายุได้รับการส่งเสริม และสนับสนุน หรือชมรมผู้สูงอายุ ให้มีส่วนร่วมในกิจกรรมทางสังคมภายในชุมชน และ/หรือระหว่างชุมชน และส่งเสริมการใช้ศักยภาพผู้สูงอายุ โดยเพิ่มการจัดกิจกรรมทางกีฬา นันทนาการ และการถ่ายทอดภูมิปัญญา
5) **ด้านการอำนวยความสะดวก และความปลอดภัยในอาคาร สถานที่ ยานพาหนะ บริการสาธารณะอื่น** ผู้สูงอายุได้รับการจัดสภาพแวดล้อมที่เหมาะสมสำหรับผู้สูงอายุ การดูแลช่วยเหลือจากเจ้าหน้าที่ การบริการที่สะดวก รวดเร็ว ปลอดภัย การจัดพาหนะอำนวยความสะดวกสำหรับผู้สูงอายุ
6) **ด้านการลดหย่อนค่าโดยสาร และการอำนวยความสะดวกในการเดินทางการรถไฟแห่งประเทศไทย** ผู้สูงอายุได้รับการลดค่าโดยสารครึ่งราคาทุกชั้นตลอดทาง ทุกสาย (ไม่รวมค่าธรรมเนียม)

หมายเหตุ : ผู้สูงอายุต้องแจ้ง และแสดงบัตรประจำตัวประชาชนต่อเจ้าหน้าที่ก่อนซื้อตั๋วโดยสารบริการขนส่งสาธารณะ

7) **ด้านการยกเว้นค่าเข้าชมสถานที่ของรัฐ** ผู้สูงอายุได้รับการยกเว้นค่าชมสถานที่ของรัฐ เช่น พิพิธภัณฑสถานแห่งชาติ อุทยานแห่งชาติ อุทยานประวัติศาสตร์ สถานที่ท่องเที่ยวในความรับผิดชอบขององค์การอุตสาหกรรมป่าไม้ และองค์การสวนพฤกษศาสตร์ เป็นต้น

8) **ด้านการช่วยเหลือผู้สูงอายุ ซึ่งได้รับอันตรายจากการถูกทารุณกรรมหรือถูกแสวงหาประโยชน์โดยมิชอบด้วยกฎหมาย หรือถูกทอดทิ้ง** ผู้สูงอายุได้รับการให้คำแนะนำ ปรึกษา และให้ความช่วยเหลือ กรณีผู้สูงอายุที่ถูกทารุณกรรม แสวงหาประโยชน์โดยมิชอบด้วยกฎหมาย และถูกทอดทิ้ง จะได้รับการช่วยเหลือตามประกาศกระทรวงการพัฒนาสังคมและความมั่งคงของมนุษย์ เรื่อง กำหนดหลักเกณฑ์ วิธีการ และเงื่อนไขการคุ้มครอง การส่งเสริม และการสนับสนุนการช่วยเหลือผู้สูงอายุซึ่งได้รับอันตรายจากการถูกทารุณกรรม หรือถูกแสวงหาประโยชน์โดยมิชอบด้วยกฎหมาย หรือถูกทอดทิ้ง และการให้คำแนะนำ ปรึกษา ดำเนินการอื่นที่เกี่ยวข้องในทางการแก้ไขปัญหาครอบครัว

9) **การให้คำแนะนำ ปรึกษา ดำเนินการอื่นที่เกี่ยวข้องในทางคดี และในทางการแก้ไขปัญหาครอบครัว** ผู้สูงอายุได้รับการให้คำแนะนำ ปรึกษา และให้ความช่วยเหลือ กรณีผู้สูงอายุที่ถูกทารุณกรรม แสวงหาประโยชน์โดยมิชอบด้วยกฎหมาย และถูกทอดทิ้ง จะได้รับการช่วยเหลือตามประกาศกระทรวงการพัฒนาสังคม และความมั่นคงของมนุษย์ เรื่อง กำหนดหลักเกณฑ์ วิธีการ และเงื่อนไขการคุ้มครอง การส่งเสริม และสนับสนุนการช่วยเหลือผู้สูงอายุซึ่งได้รับอันตรายจากการถูกทารุณกรรม หรือถูกแสวงหาประโยชน์โดยมิชอบด้วยกฎหมาย หรือถูกทอดทิ้ง และการให้คำแนะนำ ปรึกษา ดำเนินการอื่นที่เกี่ยวข้องในทางการแก้ไขปัญหาครอบครัว

10) **ด้านการช่วยเหลือด้านที่พักอาศัย อาหาร และเครื่องนุ่งห่มให้ตามความจำเป็นอย่างทั่วถึง** ผู้สูงอายุได้รับในกรณีผู้สูงอายุที่เดือดร้อนจะได้รับการช่วยเหลือตามประกาศกระทรวงการพัฒนาสังคม และความมั่นคงของมนุษย์ เรื่อง กำหนดหลักเกณฑ์ วิธีการ และเงื่อนไขการคุ้มครอง การส่งเสริม และการสนับสนุน การจัดที่พักอาศัย อาหาร เครื่องนุ่งห่มให้ผู้สูงอายุตามความจำเป็นอย่างทั่วถึง

11) **ด้านการช่วยเหลือเงินเบี้ยยังชีพ** ผู้สูงอายุซึ่งมีคุณสมบัติตามหลักเกณฑ์ สัญชาติไทย ไม่เป็นผู้ได้รับสวัสดิการ หรือสิทธิประโยชน์อื่นใดจากหน่วยงานของรัฐ รัฐวิสาหกิจ หรือองค์กรปกครองส่วนท้องถิ่น (อปท.) ที่ได้จัดให้อย่างเป็นประจำ จะได้รับการช่วยเหลือเงินเบี้ยยังชีพเป็นรายเดือนตลอดชีวิต โดยแบ่งตามช่วงอายุแบบขั้นบันได ดังนี้

- อายุ 60 – 69 ปี จะได้รับเดือนละ 600 บาท
- อายุ 70 – 79 ปี จะได้รับเดือนละ 700 บาท
- อายุ 80 – 89 ปี จะได้รับเดือนละ 800 บาท
- อายุ 90 ปีขึ้นไป จะได้รับเดือนละ 1,000 บาท

12) **การสงเคราะห์ในการจัดการศพตามประเพณี** ผู้สูงอายุมีคุณสมบัติตามหลักเกณฑ์

1) มีอายุเกิน 60 ปีบริบูรณ์ขึ้นไป

2) มีสัญชาติไทย

3) ผู้สูงอายุอยู่ในครอบครัวที่ยากจนตามข้อมูลความจำเป็นพื้นฐาน (จปฐ.) ของกรมการพัฒนาชุมชน กระทรวงมหาดไทย หรือกรุงเทพมหานคร หรือเมืองพัทยา

4) ไม่มีญาติ หรือมีญาติแต่มีฐานะยากจนไม่สามารถจัดการศพตามประเพณีได้ ผู้สูงอายุยากจน และไม่ได้รับการสำรวจข้อมูลความจำเป็นพื้นฐาน (จปฐ.) ของกรมพัฒนาชุมชน กระทรวงมหาดไทย หรือกรุงเทพมหานคร หรือเมืองพัทยา ให้นายกเทศมนตรี หรือนายกองค์การบริหารส่วนตำบล หรือกำนัน หรือผู้ใหญ่บ้าน หรือประธานชุมชน หรือผู้อำนวยการสำนักงานเขต หรือนายอำเภอ หรือนายกเมืองพัทยา เป็นผู้ออกหนังสือรับรอง จะได้รับการช่วยเหลือรายละ 2,000 บาท

13) **การจัดบริการสถานที่ท่องเที่ยว การจัดกิจกรรมกีฬา และนันทนาการตามที่คณะกรรมการผู้สูงอายุแห่งชาติประกาศกำหนด**

1) ด้านการท่องเที่ยว ผู้สูงอายุได้รับการจัดกิจกรรม โครงการสำหรับผู้สูงอายุ

2) ด้านกีฬาและนันทนาการ ผู้สูงอายุได้รับการบริการตรวจสุขภาพ ทดสอบสมรรถภาพทางร่างกาย ใช้บริการในสนามกีฬา สวนสุขภาพ ลานกีฬาแอโรบิค สนามเปตอง ห้องออกกำลังกาย เข้าร่วมกิจกรรมต่าง ๆ เช่น การแข่งขันกีฬา การลีลาศ การรับสมัครเป็นสมาชิกชมรมศุภชลาสัย

14) **การจัดบริการเพื่ออำนวยความสะดวกด้านพิพิธภัณฑ์ โบราณสถาน หอจดหมายเหตุแห่งชาติ และการจัดกิจกรรมด้านศาสนา ศิลปะ และวัฒนธรรม ตามที่คณะกรรมการผู้สูงอายุแห่งชาติประกาศกำหนด** ผู้สูงอายุได้รับจัดบริการโดยตรงสำหรับผู้สูงอายุ เช่น ลิฟต์พื้นเรียบ ราวบันได ทางลาด ราวจับในห้องน้ำ จัดเจ้าหน้าที่อำนวยความสะดวก และความปลอดภัยสำหรับผู้สูงอายุ จัดบริการรถเข็น

15) **ด้านการลดหย่อนภาษีเงินได้ และการลดหย่อนภาษีให้แก่ผู้บริจาคทรัพย์สิน เงินให้แก่กองทุนผู้สูงอายุ** บุคคลที่ได้รับผู้เลี้ยงดูบิดา มารดา ได้รับการลดหย่อนภาษีเงินจำนวน 30,000 บาท ผู้บริจาคทรัพย์สสิน เงินให้แก่กองทุนผู้สูงอายุ สามารถนำใบเสร็จไปลดหย่อนภาษีได้

16) **ด้านกองทุนผู้สูงอายุ** ผู้สูงอายุได้รับการให้กู้ยืมเงินทุนประกอบอาชีพรายบุคคล และรายกลุ่มสำหรับผู้สูงอายุ โดยต้องชำระคืนเป็นรายงวด ภายในระยะเวลาไม่เกิน 3 ปี โดยไม่มีดอกเบี้ย

การเปลี่ยนแปลงในด้านต่างๆของผู้สูงอายุ[6]

การเปลี่ยนแปลงทางร่างกาย เริ่มอ่อนแอลงและเชื่องช้า ร่างกายเสื่อมโทรม บางรายมือเท้าสั่นการทรงตัวไม่ดี ปรับตัวกับสภาพดินฟ้าอากาศได้ยาก ทำให้เจ็บป่วยได้ง่าย

การเปลี่ยนแปลงทางด้านสมอง หลงลืมง่าย ความจำไม่ดี แต่เหตุผลและความสุขุมรอบคอบอาจจะยังคงที่

การเปลี่ยนแปลงทางด้านอารมณ์ อารมณ์ไม่คงที่ อ่อนไหวง่าย มักเอาแต่ใจตัวเอง โกรธง่าย ชอบบ่น แต่บางรายใจดี ทั้งนี้ขึ้นอยู่กับสภาพเศรษฐกิจในครอบครัวด้วย

การเปลี่ยนแปลงทางสังคม ส่วนมากก็มักจะฝากจิตใจไว้กับวัดและยึดศาสนาเป็นที่พึ่ง บางรายอาจต้องหาเลี้ยงชีพอยู่หรือเลี้ยงดูลูกหลานในบ้าน จึงกลายเป็นที่พึ่งและเพื่อนเล่นของลูกๆ หลาน ซึ่งก็ช่วยให้มีความสุขเพลิดเพลิน

ปัญหาที่พบได้บ่อยในวัยนี้

1. ปัญหาเกี่ยวกับสุขภาพร่างกายไม่ค่อยดี
2. ปัญหาด้านจิตใจ วิตกกังวลกลัวลูกหลานจะไม่เลี้ยงดู กลัวถูกทอดทิ้ง
3. การเกษียณอายุต้องออกจากหน้าที่การงาน และไม่มีงานอดิเรกทำ ทำให้รู้สึกว่าตนเองไร้ค่า หมดศักดิ์ศรี
4. การสูญเสียคู่ชีวิต ญาติมิตร ลูกหลาน ทำให้เกิดความว้าเหว่
5. การถูกทอดทิ้ง ปัจจุบันครอบครัวมักแยกอยู่อย่างอิสระจากพ่อแม่ ทำให้ผู้สูงอายุรู้สึกเดียวดาย จิตใจหดหู่ ไม่ได้รับการดูแล ขาดเพื่อนฝูง ขาดการสังสรรค์
6. ผู้สูงอายุมักคิดถึงแต่เรื่องในอดีตด้วยความเสียดาย และคิดถึงปัจจุบันด้วยความหวาดกลัว และวิตกกังวลต่ออนาคต

การปรับตัวให้มีความสุขให้วัยสูงอายุ

1. เตรียมใจยอมรับความรู้สึกสูญเสีย ซึ่งเป็นธรรมชาติของวัยนี้ เช่น สูญเสีย สมรรถภาพทางกาย ลูกหลานจากไปมีครอบครัว บางครั้งก็ต้องอยู่ตามลำพังคนเดียว
2. ไม่ควรคิดถึงอายุซึ่งลวงเลยไป หรืออดีตด้วยความวิตกกังวล
3. อย่าคิดว่าอายุทำให้คนอื่นเลิกเคารพตัวท่าน
4. เมื่อมีปัญหาควรปรึกษาขอคำแนะนำจากคนอื่นบ้าง
5. ไม่ควรจริงจังกับชีวิตมากนัก ดำเนินชีวิตด้วยทางสายกลาง
6. ดูแลสุขภาพอนามัยให้ถูกต้อง เช่น รับประทานอาหารที่มีคุณค่า มีโปรตีนปานกลาง ไขมันน้อย วิตามินมาก ปริมาณต้องจำกัด
7. การออกกำลังกายให้เหมาะสมกับวัยและควรพบแพทย์เพื่อตรวจสุขภาพอย่างสม่ำเสมอเป็นประจำทุกปี ปีละ 2 ครั้ง

8. ควรมีการพักผ่อนหย่อนใจและทำงานอดิเรกเล็กๆน้อยๆเพื่อความเพลิดเพลินใจ เช่น ปลูกต้นไม้ ไปวัดทำบุญศึกษาและปฏิบัติธรรม
9. ในขณะที่ยังทำงานมีรายได้ก็ควรออมทรัพย์ไว้เพื่อจุนเจือใช้จ่ายในวัยสูงอายุจะได้ ไม่ลำบาก และไม่เป็นภาวะแก่ผู้อื่น จะได้พึ่งตนเองได้
10. ไม่เก็บตัว แยกตัวอยู่ตามลำพังคนเดียว
11. ควรร่วมวงสนทนากับเพื่อนๆและผู้อื่นที่มีอายุอ่อนกว่าจะช่วยทำให้สังคมของผู้สูงอายุกว้างมากขึ้น และยอมรับการเปลี่ยนแปลงใหม่ๆในสังคม ช่วยให้ปรับตัวเข้ากับเหตุการณ์ปัจจุบันได้อย่างมีความสุข ไม่คับข้องใจมากนัก
12. การยอมรับว่าตนเองเป็นผู้สูงอายุ ประพฤติปฏิบัติตัวให้ถูกกาลละเทศะและเหมาะสม กับอายุ
13. ไม่ทำตนให้เป็นที่รำคาญแก่ลูกหลานหรือผู้อื่น ไม่จู้จี้ขี้บ่น ซึ่งจะช่วยให้ผู้อื่นและ ลูกหลานรู้สึกอบอุ่นและอยากเข้ามาใกล้ชิด
14. ทำจิตใจให้เบิกบานอยู่เสมอ รู้จักสร้างอารมณ์ขัน

ในปัจจุบันรัฐบาลและสังคมได้ให้ความสำคัญแก่ผู้สูงอายุมาก โดยได้จัดให้วันที่ 13 เมษายน เป็น "วันผู้สูงอายุแห่งชาติ"เพื่อเป็นการตอบแทนคุณงามความดีของท่านที่ได้ทำประโยชน์ให้แก่สังคมมาช้านาน โดยการจัดตั้งสถานสงเคราะห์คนชราขึ้นตามภาคต่างๆ บริการด้านสาธารณสุข แก่ผู้สูงอายุ คือให้บริการด้านการรักษาพยาบาลแก่ผู้มีอายุเกิน 60 ปีขึ้นไปฟรีโดยไม่คิดมูลค่าและส่งเสริมให้โรงพยาบาลต่างๆ จัดตั้งบริการคลินิกผู้สูงอายุขึ้น บริการตรวจสุขภาพฟรี และชุมนุมผู้สูงอายุเพื่อให้ความรู้ให้ผู้สูงอายุมีกิจกรรมร่วมกัน มีการแลกเปลี่ยนประสบการณ์ซึ่งกันและกัน จะเห็นว่าสังคมไม่เคยทอดทิ้งผู้สูงอายุเลย และเห็นความสำคัญของท่านมาก ฉะนั้นจงมีความภาคภูมิใจในความมีอายุของท่านเถิด ส่วนลูกหลานก็ควรแสดงความกตัญญูต่อผู้สูงอายุโดยการเลี้ยงดูเอาใจใส่ดูแลท่าน ก็จะช่วยให้ท่านปรับตัวต่อปัญหาต่างๆได้อย่างมีความสุข ส่วนผู้สูงอายุก็ควรทำตนให้เป็นที่เคารพรักของลูกหลานให้ความอบอุ่นใจ ความสบายใจแก่ลูกหลานด้วยการไม่สร้างความลำบากใจให้แก่ลูกหลาน ไม่จู้จี้ขี้บ่น ไม่เรียกร้องความสนใจและความเอาใจใส่มากเกินไป พยายามช่วยเหลือตัวเองเท่าที่จะทำได้ก็จะช่วยให้ผู้สูงอายุและลูกหลานอยู่ร่วมกันอย่างมีความสุข

ที่มา : [1] แผนพัฒนาจังหวัดฉะเชิงเทรา (พ.ศ. 2566-2570) ฉบับทบทวนปี 2567

[2] แผนพัฒนาจังหวัดฉะเชิงเทรา (พ.ศ. 2566-2570) ฉบับทบทวนปี 2567

[3] วารสาร มจร มนุษยศาสตร์ปริทรรศน์ ปีที่ 7 ฉบับที่ 2 (กรกฎาคม-ธันวาคม) 2564

[4] http://cmruir.cmru.ac.th/bitstream/123456789/570/5/Chapter2.pdf

[5] https://www.dop.go.th/th/know/15/646 (กรมกิจการผู้สูงอายุ กระทรวงการพัฒนาสังคมและความมั่นคงของมนุษย์)

[6] https://www.rama.mahidol.ac.th/ramamental/generalknowledge/general/06162014-1444

4. กระบวนงานหลักในการพัฒนาระบบบัญชีข้อมูลจังหวัด

4.1 กิจกรรมด้านไอทีและการทำชุดข้อมูล

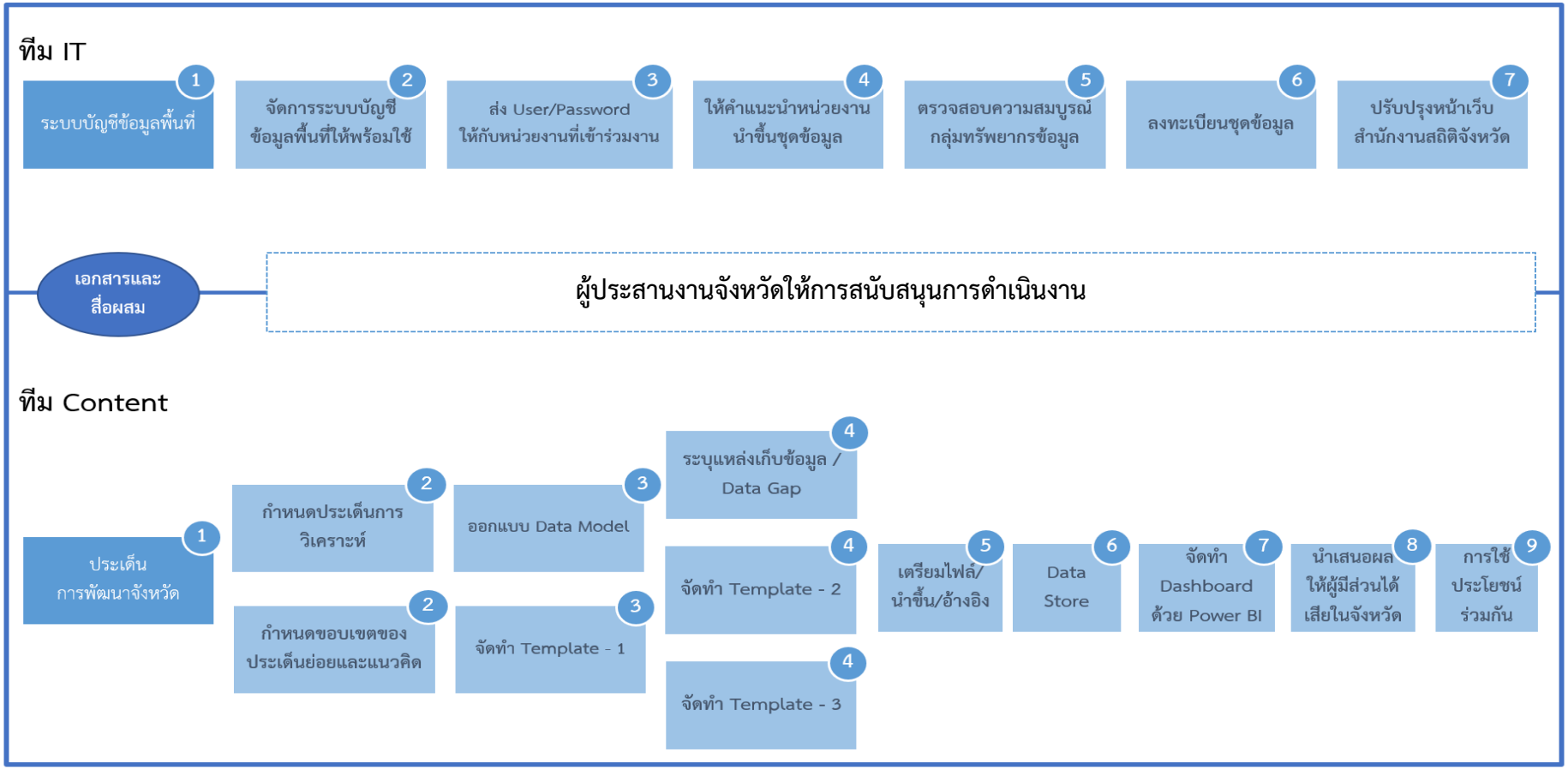

รูปที่ 1 แสดงกระบวนการด้านไอทีและชุดข้อมูล

4.2 กิจกรรมการดำเนินงาน

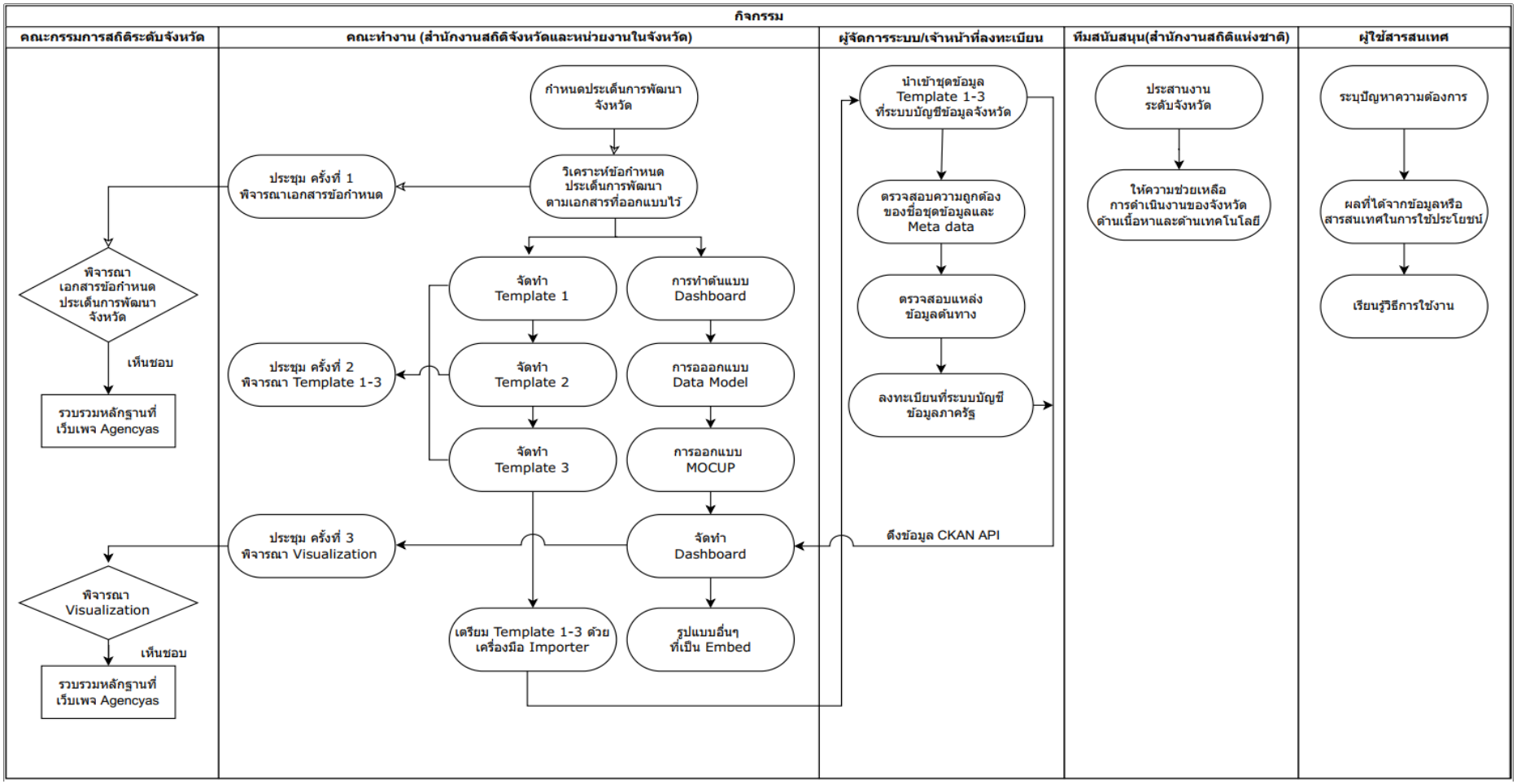

รูปที่ 2 กิจกรรมการดำเนินงานของผู้ร่วมดำเนินงาน

4.3 แผนการดำเนินงาน

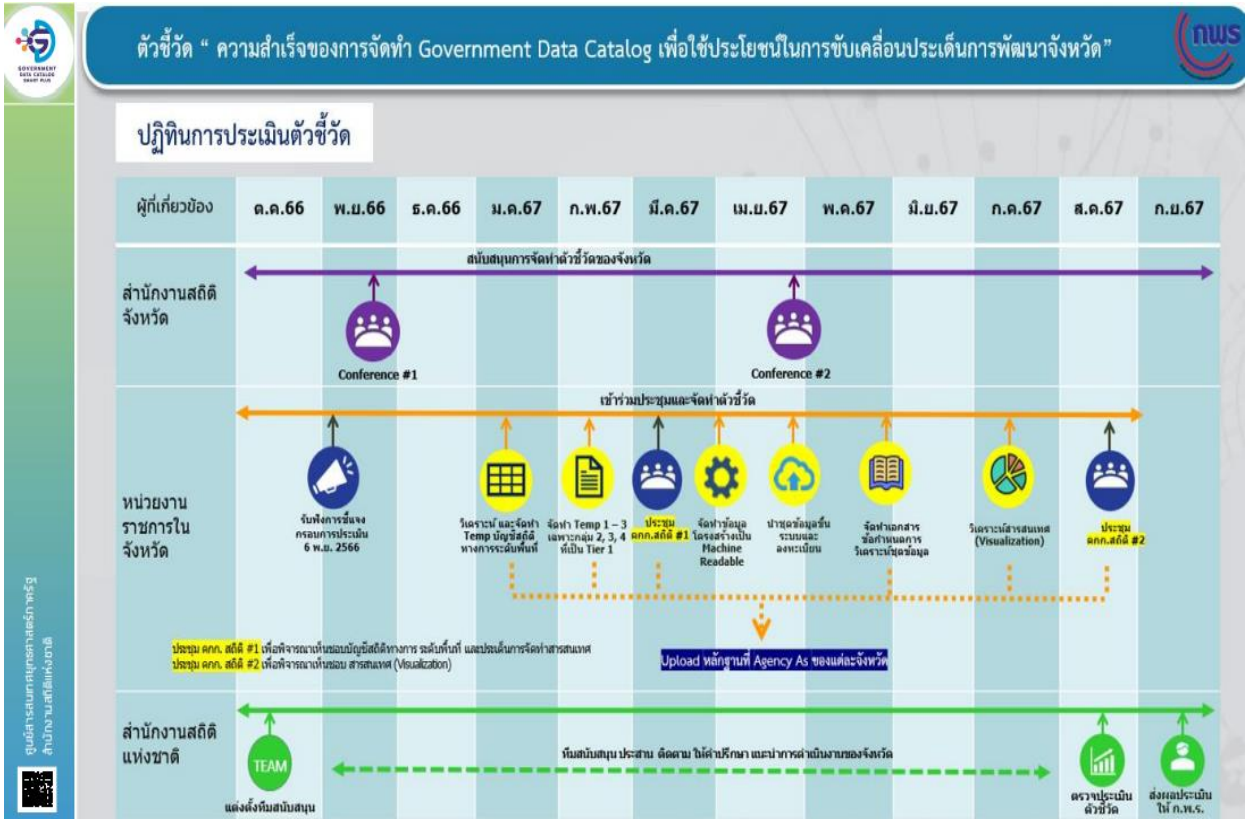

หมายเหตุ : ระยะเวลาอาจมีการปรับเปลี่ยนตามสถานการณ์การดำเนินงานจังหวัด

รูปที่ 3 **ระยะเวลาและแผนการดำเนินงาน**

5. สภาพปัญหา/สถานการณ์ที่เกิดขึ้น[7]

สถานการณ์กลุ่มผู้สูงอายุ (อายุ 60 ปีขึ้นไป)

จังหวัดฉะเชิงเทรา ในปี 2566 มีผู้สูงอายุทั้งหมด 142,826 คน หรือคิดเป็นร้อยละ 19.6 ของประชากรทั้งจังหวัด 730,543 คน

ปัจจุบันจังหวัดฉะเชิงเทรา เข้าสู่สังคมผู้สูงอายุ และสะท้อนถึงปัญหาสุขภาพ เป็นโรคไม่ติดต่อเรื้อรัง บุคลากรทางการแพทย์ไม่เพียงพอ ขาดความรู้ในการดูแลสุขภาพ เป็นผู้ป่วยติดเตียง ผู้สูงอายุบางกลุ่มไม่ได้รับการดูแล บางส่วนยังเข้าไม่ถึงสวัสดิการของรัฐ และมีอีกจำนวนหนึ่งที่เป็นผู้สูงอายุอาศัยอยู่คนเดียว หรือผู้สูงอายุดูแลกันเอง ซึ่งในสถานการณ์การเป็นสังคมผู้สูงอายุ ภาครัฐควรให้ความสำคัญกับการสนับสนุน ผู้สูงอายุในกลุ่มที่ดูแลตัวเองได้ให้มีส่วนร่วมการพัฒนาทางด้านร่างกายและจิตใจ หากมีความต้องการ ด้านอาชีพ ควรส่งเสริมในการประกอบอาชีพ ช่องว่างในประเด็นการส่งเสริมอาชีพผู้สูงอายุ ถึงแม้ว่ากลุ่ม/ ชมรมผู้สูงอายุบางแห่งจะมีการผลิตผลิตภัณฑ์ท้องถิ่นมาอย่างต่อเนื่อง นั่นก็คือ ไม่สามารถใช้ประโยชน์จากเทคโนโลยีเพื่อแสวงหาช่องทางการตลาดสมัยใหม่ได้ ทำให้ไม่สามารถเพิ่มมูลค่าของผลิตภัณฑ์นั้นได้ จึงควรปิดช่องว่างในจุดนี้

6. แนวทางการแก้ปัญหาหรือการพัฒนา/ข้อเสนอแนะ[7]

6.1 ข้อเสนอแนะเชิงนโยบาย

1) มุมมองจากหลายภาคส่วนเห็นว่า สิ่งที่จังหวัดฉะเชิงเทราทำได้ดีเกี่ยวกับการจัดสวัสดิการสังคม คือ เรื่อง "การช่วยเหลือโดยให้เงินสงเคราะห์" และการให้บริการด้านสิทธิพื้นฐาน เช่น การทำบัตรคนพิการ การจัดสวัสดิการให้กับเด็กแรกเกิด การจัดสวัสดิการให้กับผู้สูงอายุ การช่วยเหลือด้านที่อยู่อาศัย รวมถึงการดำเนินโครงการเกี่ยวกับการให้ความรู้ในการประกอบอาชีพ และการพัฒนาศักยภาพของประชาชน แต่ประเด็นที่อาจเป็นช่องว่างในด้านการจัดสวัสดิการสังคมของจังหวัดฉะเชิงเทรา คือ การพัฒนาระบบฐานข้อมูลที่สามารถเชื่อมโยงปัญหา และความต้องการของกลุ่มเป้าหมายที่มีประสิทธิภาพสามารถใช้งานร่วมกันได้ทั้งหน่วยงานและองค์กรเครือข่าย ดังนั้น ฐานข้อมูลจึงมีความจำเป็นและสำคัญสำหรับการกำหนดนโยบายเพื่อแก้ปัญหาสังคมในทุกระดับ ส่วนกลางควรเชื่อมโยงข้อมูลจากฐานข้อมูลที่มีอยู่ ปรับปรุงให้เป็นปัจจุบัน จัดการกับระบบให้ง่ายต่อการใช้งาน และง่ายต่อการดึงข้อมูลออกมาใช้ประโยชน์ เชื่อมโยงฐานข้อมูลกับหน่วยงานอื่นๆ และที่สำคัญ คือ ต้องให้พื้นที่ได้ใช้ประโยชน์จากฐานข้อมูลนั้น

2) การเปลี่ยนแปลงของโลกปัจจุบันเกิดขึ้นอย่างรวดเร็วมาก เช่น สภาพภูมิอากาศที่เปลี่ยนแปลงทำให้มีภัยธรรมชาติเกิดขึ้นต่อเนื่อง และที่สำคัญ คือ โรคอุบัติใหม่ ที่ต้องเตรียมรับมือ รวมทั้งนโยบายรัฐบาลดิจิทัล ตามพระราชบัญญัติการบริหารงานและการให้บริการภาครัฐผ่านดิจิทัล พ.ศ. 2562 ดังนั้นหน่วยงานจึงควรมีแผนบริหารจัดการความเสี่ยงต่อเนื่อง และใช้เทคโนโลยีดิจิทัลมาใช้ประโยชน์เพื่อดำเนินการใดๆ ได้อย่าง Real time เช่น การเพิ่มความรวดเร็วในการให้บริการประชาชน ผ่าน Online Application หรือช่องทางออนไลน์อื่นๆ

6.2 ข้อเสนอแนะเชิงปฏิบัติระดับจังหวัดฉะเชิงเทรา

1) ควรมีการเสริมพลัง สร้างแรงจูงใจ และพัฒนาทักษะการทำงานให้กับเครือข่ายในระดับพื้นที่ โดยเฉพาะอาสาสมัครพัฒนาสังคมและความมั่นคงของมนุษย์ (อพม.) ซึ่งเป็นกำลังสำคัญหลักในการเฝ้าระวังประสานงาน เชื่อมโยงการทำงานทั้งกับหน่วยงานและประชาชนที่อยู่ในพื้นที่

2) ควรมีแกนนำหลักในการเชื่อมโยงกลุ่มเครือข่ายอาสาสมัครทางสังคมจากทุกหน่วยงานในพื้นที่ เพื่อแลกเปลี่ยนประเด็นปัญหา และส่งต่อการให้ความช่วยเหลือ

7. กลุ่มบุคคลหรือบุคคลที่ได้รับประโยชน์

7.1 กลุ่มบุคคลหรือบุคคลที่ได้รับประโยชน์โดยตรง

7.1.1 หน่วยงานภาครัฐ เช่น สำนักงานพัฒนาสังคมและความมั่นคงของมนุษย์จังหวัดฉะเชิงเทรา สำนักงานสาธารณสุขจังหวัดฉะเชิงเทรา สำนักงานพัฒนาชุมชนจังหวัดฉะเชิงเทรา สำนักงานศึกษาธิการจังหวัดฉะเชิงเทรา สำนักงานประกันสังคมจังหวัดฉะเชิงเทรา เป็นต้น

7.1.2 กลุ่มผู้สูงอายุ กลุ่มสตรี กลุ่มเด็กและเยาวชน และประชาชนทั่วไป

7.2 กลุ่มบุคคลหรือบุคคลที่ได้รับประโยชน์โดยอ้อม

7.2.1 ผู้บริหารใช้ในการติดตามผลการพัฒนาตามประเด็นการพัฒนาจังหวัด เช่น ผู้ว่าราชการจังหวัด กลุ่มงานยุทธศาสตร์และข้อมูลเพื่อการพัฒนาจังหวัด

7.2.2 หน่วยงานภาครัฐ สามารถนำข้อมูลที่ได้ไปกำหนดนโยบายตามแผนพัฒนาจังหวัดได้ เช่น สำนักงานจังหวัดฉะเชิงเทรา สำนักงานพัฒนาสังคมและความมั่นคงของมนุษย์จังหวัดฉะเชิงเทรา สำนักงานสาธารณสุขจังหวัดฉะเชิงเทรา

8. มติจากการประชุมของผู้บริหารหรือคณะกรรมการ

จากการประชุมคณะกรรมการสถิติระดับจังหวัดฉะเชิงเทรา ครั้งที่ 1/2567 ในวันจันทร์ที่ 18 มีนาคม 2567 มติที่ประชุมเห็นชอบให้การรับรองประเด็นสำคัญ (Pain Point) คือ “**การพัฒนาคุณภาพชีวิตผู้สูงอายุ**” ที่สอดคล้องกับประเด็นการพัฒนาจังหวัด ตามแผนพัฒนาจังหวัดฉะเชิงเทรา (พ.ศ. 2566-2570) ฉบับทบทวนปี 2567 ประเด็นการพัฒนาที่ 3 **“พัฒนาคุณภาพชีวิต การศึกษา สาธารณสุข สวัสดิการสังคมและสร้างความมั่นคงปลอดภัยในชีวิตและทรัพย์สินของประชาชนทุกช่วงวัย”** และที่สัมพันธ์กับความต้องการการพัฒนาระดับพื้นที่ของจังหวัดที่มุ่งเน้น

1) พัฒนาคุณภาพชีวิตตลอดช่วงวัย ในด้านการศึกษา สาธารณสุข และการจัดการโรคอุบัติใหม่อย่างทั่วถึง

2) ส่งเสริมและพัฒนาด้านอาชีพ ทักษะฝีมือแรงงาน เพิ่มผลิตภาพแรงงาน และการบริหารจัดการด้านแรงงานที่มีประสิทธิภาพ และสามารถนำไปประกอบอาชีพได้

3) สร้างความปลอดภัยในชีวิตและทรัพย์สินของประชาชน

เพื่อให้สอดคล้องกับประเด็นการพัฒนาดังกล่าว จังหวัดฉะเชิงเทราได้เลือกชุดข้อมูลภายใต้ประเด็นการพัฒนาที่ 3 **“พัฒนาคุณภาพชีวิต การศึกษา สาธารณสุข สวัสดิการสังคมและสร้างความมั่นคงปลอดภัยในชีวิตและทรัพย์สินของประชาชนทุกช่วงวัย”** ประเด็น Pain Point **“การพัฒนาคุณภาพชีวิตผู้สูงอายุ”** ในการพัฒนาของจังหวัด

ที่มา : [7] รายงานสถานการณ์ทางสังคมจังหวัดฉะเชิงเทรา 2565, 2566 (สนง.พัฒนาสังคมและความมั่นคงของมนุษย์จังหวัดฉะเชิงเทรา)

9. เป้าหมายและหมุดหมาย

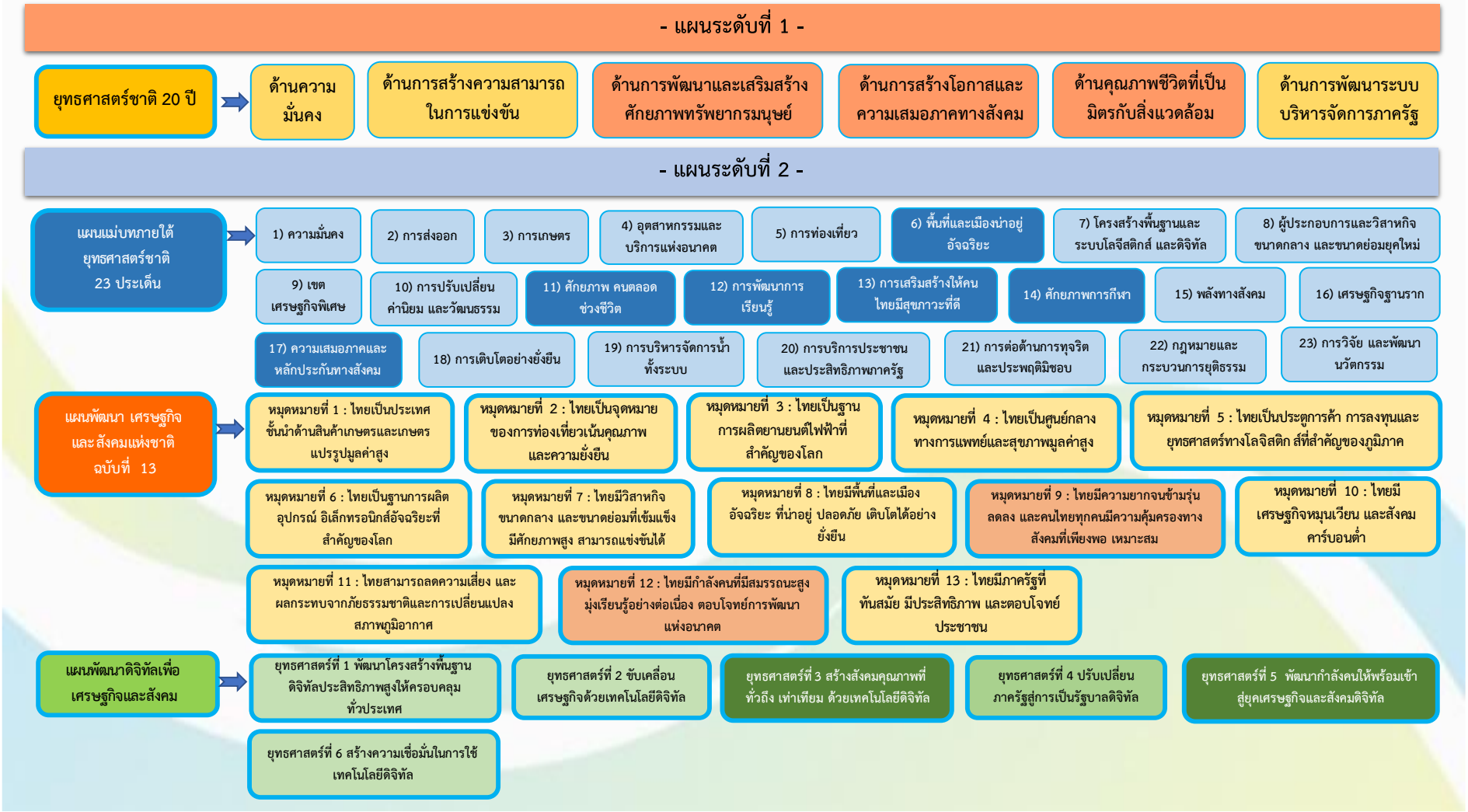

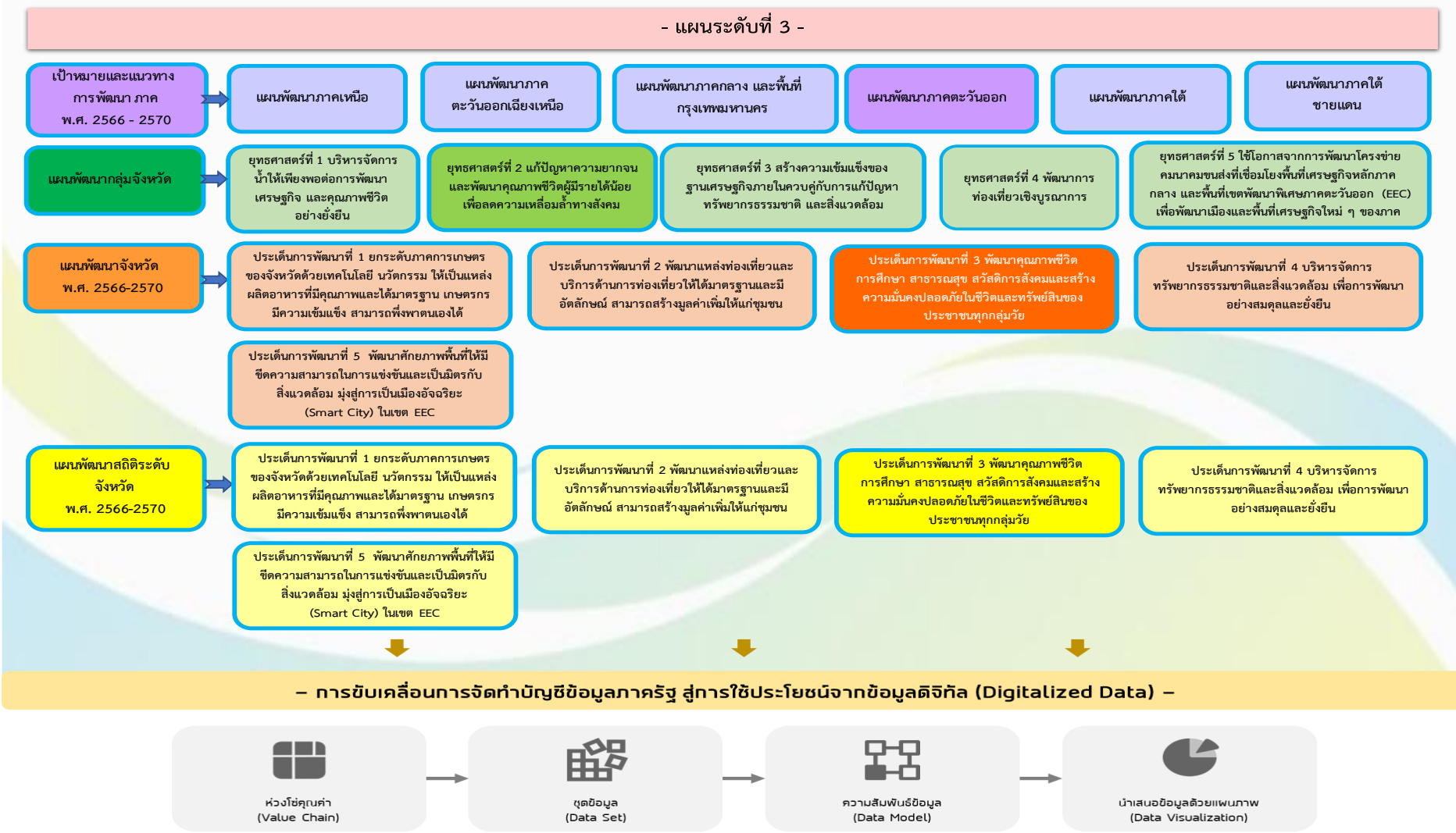

รูปที่ 4 การเชื่อมโยงยุทธศาสตร์ระดับประเทศสู่แผนพัฒนาจังหวัดฉะเชิงเทรา พ.ศ. 2566-2570

9.1 ความเกี่ยวข้องกับแผนพัฒนาระดับชาติ





รูปที่ 5 แผนการพัฒนาเศรษฐกิจและสังคมแห่งชาติฉบับที่ 13 (พ.ศ. 2566-2570)

จากแผนพัฒนาเศรษฐกิจและสังคมแห่งชาติ ฉบับที่ 13 ในประเด็น**หมุดหมายที่ 9 ไทยมีความยากจนข้ามรุ่นลดลง และคนไทยทุกคนมีความคุ้มครองทางสังคมที่เพียงพอ เหมาะสม** หมุดหมายที่ 9 มุ่งตอบสนองต่อเป้าหมายหลักของแผนพัฒนาฯ ฉบับที่ 13 หมุดหมายที่ ๙ มุ่งตอบสนองต่อเป้าหมายหลักของแผนพัฒนาฯ ฉบับที่ ๑๓ จำนวน ๒ เป้าหมาย ได้แก่ ได้แก่ **เป้าหมายที่ ๒) การพัฒนาคนสำหรับโลกยุคใหม่**

ในด้านการสร้างหลักประกันและความคุ้มครองทางสังคม เพื่อให้คนไทยมีความมั่นคงในชีวิต และ**เป้าหมายที่ ๓) การมุ่งสู่สังคมแห่งโอกาสและความเป็นธรรม** โดยการสนับสนุนให้กลุ่มเปราะบางและผู้ด้อยโอกาสมีโอกาสในการเลื่อนชั้นทางเศรษฐกิจและสังคมสูงขึ้น นอกจากนี้หมุดหมายที่ ๙ ยังมีความสอดคล้องกับเป้าหมายตามยุทธศาสตร์ชาติใน ๒ ด้าน ได้แก่ ยุทธศาสตร์ชาติ ด้านการพัฒนาและเสริมสร้างศักยภาพทรัพยากรมนุษย์ในประเด็นเป้าหมาย สังคมไทยมีสภาพแวดล้อมที่เอื้อและสนับสนุนต่อการพัฒนาคนตลอดช่วงชีวิตและยุทธศาสตร์ชาติด้านการสร้างโอกาสและความเสมอภาคทางสังคมใน ๒ ประเด็นเป้าหมาย คือ สร้างความเป็นธรรมและลดความเหลื่อมล้ำในทุกมิติ และกระจายศูนย์กลางความเจริญทางเศรษฐกิจและสังคม เพื่อเพิ่มโอกาสให้ทุกภาคส่วนเข้ามาเป็นกำลังของการพัฒนาประเทศในทุกระดับ

เป้าหมาย ตัวชี้วัด และค่าเป้าหมายของการพัฒนาระดับหมุดหมาย

เป้าหมายที่ ๑ ครัวเรือนที่มีแนวโน้มกลายเป็นครัวเรือนยากจนข้ามรุ่น มีโอกาสในการเลื่อนสถานะทางเศรษฐกิจและสังคม จนสามารถหลุดพ้นจากความยากจนได้อย่างยั่งยืน

ตัวชี้วัดที่ ๑.๑ ทุกครัวเรือนที่ถูกคัดกรองว่ามีแนวโน้มกลายเป็นครัวเรือนยากจนข้ามรุ่นในปี ๒๕๖๕ สามารถ หลุดพ้นจากสถานะการมีแนวโน้มเป็นครัวเรือนยากจนข้ามรุ่นภายในปี ๒๕๗๐

ตัวชี้วัดที่ ๑.๒ อัตราการเข้าเรียนสุทธิแบบปรับของเด็กจากครัวเรือนยากจนข้ามรุ่นระดับมัธยมศึกษาตอนต้น ไม่ต่ำกว่าร้อยละ ๑๐๐ และระดับมัธยมศึกษาตอนปลายหรือเทียบเท่าไม่ต่ำกว่าร้อยละ ๗๐

ตัวชี้วัดที่ ๑.๓ เด็กจากครัวเรือนยากจนข้ามรุ่นเติบโตไปเป็นแรงงานที่มีทักษะ หรือสำเร็จการศึกษา ในระดับอุดมศึกษาหรือเทียบเท่า เพิ่มขึ้นไม่ต่ำกว่าร้อยละ ๕๐

ตัวชี้วัดที่ ๑.๔ สัดส่วนของเด็กปฐมวัยในครัวเรือนยากจนข้ามรุ่น มีปัญหาพัฒนาการไม่เป็นไปตามเกณฑ์ลดลงร้อยละ ๒๐

เป้าหมายที่ ๒ คนทุกช่วงวัยได้รับความคุ้มครองทางสังคมที่เพียงพอต่อการดำรงชีวิต

ตัวชี้วัดที่ ๒.๑ ดัชนีรวมของความคุ้มครองทางสังคมมีค่าไม่ต่ำกว่า ๑๐๐ โดยดัชนีรวมของความคุ้มครองทางสังคมประกอบด้วย ๓ มิติ โดยมีตัวชี้วัดในแต่ละมิติ ดังนี้

๑) ความคุ้มครองทางสังคมสำหรับวัยเด็ก

(๑) อัตราการเข้าถึงบริการเลี้ยงดูเด็กปฐมวัย (๐-๒ ปี) เพิ่มขึ้นไม่ต่ำกว่าร้อยละ ๕๐

๒) ความคุ้มครองทางสังคมสำหรับวัยแรงงาน

(๑) แรงงานที่อยู่ในระบบประกันสังคม มีสัดส่วนไม่น้อยกว่าร้อยละ ๖๐ ของกำลังแรงงานรวม

(๒) จำนวนผู้ที่อยู่ในระบบการออมเพื่อการเกษียณภาคสมัครใจที่ภาครัฐจ่ายสมทบเพิ่มขึ้น ไม่ต่ำกว่าร้อยละ ๑๐๐

(๓) แรงงานที่อยู่ภายใต้การจ้างงานทุกประเภทได้รับความคุ้มครองโดยกฎหมายแรงงาน

๓) ความคุ้มครองทางสังคมสำหรับผู้สูงวัย

(๑) สัดส่วนผู้สูงอายุที่ยากจนลดลงเหลือไม่เกินร้อยละ ๔

(๒) สัดส่วนของผู้สูงอายุที่มีภาวะพึ่งพิงที่เข้าถึงบริการดูแลระยะยาวด้านสาธารณสุขในระบบหลักประกันสุขภาพแห่งชาติ เพิ่มขึ้นเป็นไม่ต่ำกว่าร้อยละ ๗๐

ในขณะเดียวกัน ผู้สูงอายุยังขาดสวัสดิการทางสังคมที่จำเป็นต่อการมีคุณภาพชีวิตที่ดีโดยในปี ๒๕๖๓ มีผู้สูงอายุที่ตกอยู่ในความยากจนเป็นสัดส่วนร้อยละ ๘.๓๐ ซึ่งผู้สูงอายุที่ไม่มีรายได้หรือหลักประกันในรูปแบบอื่นรองรับ จะมีเพียงเบี้ยยังชีพผู้สูงอายุเดือนละ ๖๐๐-๑,๐๐๐ บาท เพื่อใช้สำหรับการดำรงชีพ นอกจากนี้ ยังมีผู้สูงอายุที่อยู่ในภาวะพึ่งพิงอีกจำนวนหนึ่งที่ยังไม่ได้รับการดูแลที่เหมาะสม โดย ณ เดือนมกราคม ๒๕๖๕ มีผู้สูงอายุที่อยู่ในภาวะพึ่งพิงซึ่งสามารถเข้าถึงบริการดูแลระยะยาวด้านสาธารณสุข ในระบบหลักประกันสุขภาพ แห่งชาติเพียงร้อยละ ๕๔.๒๐ ขณะที่สภาพแวดล้อมในการอยู่อาศัยถือเป็นปัจจัยสำคัญอีกประการหนึ่งที่ส่งผลต่อสวัสดิภาพของผู้สูงอายุ เนื่องจากความไม่ปลอดภัยของสถานที่อาจก่อให้เกิดอันตรายต่อร่างกายจนนำไปสู่ ภาวะพึ่งพิงได้

นอกจากความเพียงพอและความครอบคลุมของความคุ้มครองทางสังคมที่จำเพาะในแต่ละช่วงวัยแล้ว ความคุ้มครองทางสังคมของไทยในภาพรวมยังขาดการพัฒนาเชิงระบบ เนื่องจากการจัดความคุ้มครองทางสังคมดำเนินงานโดยหลายหน่วยงาน โดยที่แต่ละหน่วยงานมีการดำเนินงานอย่างแยกส่วน ขาดการบูรณาการ ตั้งแต่ระดับนโยบาย ระดับปฏิบัติจนถึงระดับฐานข้อมูล ส่งผลให้ระดับสิทธิประโยชน์ยังไม่เพียงพอ ในบางกลุ่มเป้าหมาย อีกทั้งยังขาดการติดตามประเมินผล ซึ่งอาจทำให้เกิดการสูญเสียงบประมาณไปกับโครงการ ที่มีผลกระทบต่ำจนส่งผลต่อความยั่งยืนทางการคลัง นอกจากนี้ ยังขาดการเตรียมความพร้อมระบบการให้ความช่วยเหลือในภาวะวิกฤต ส่งผลให้การช่วยเหลือล่าช้า ไม่ตรงกลุ่มเป้าหมาย และไม่มีประสิทธิภาพ

หมุดหมายที่ ๑๒ ไทยมีกำลังคนสมรรถนะสูง มุ่งเรียนรู้อย่างต่อเนื่อง ตอบโจทย์การพัฒนาแห่งอนาคต มุ่งตอบสนองเป้าหมายหลักของแผนพัฒนาฯ ฉบับที่ ๑๓ จำนวน ๒ เป้าหมาย ได้แก่ **เป้าหมายที่ ๒) การพัฒนาคน สำหรับโลกยุคใหม่** โดยคนทุกช่วงวัยได้รับการพัฒนาในทุกมิติ การพัฒนากำลังคนสมรรถนะสูงสอดคล้องกับ ความต้องการของภาคการผลิตเป้าหมาย สามารถสร้างงานอนาคต และสร้างผู้ประกอบการอัจฉริยะที่มีความสามารถในการสร้างและใช้เทคโนโลยีและนวัตกรรม รวมทั้ง **เป้าหมายที่ ๓) การมุ่งสู่สังคมแห่งโอกาสและความเป็นธรรม** ด้วยการส่งเสริมการเรียนรู้ตลอดชีวิต ทั้งการพัฒนาระบบนิเวศเพื่อการเรียนรู้ตลอดชีวิต และพัฒนาทางเลือกในการเข้าถึงการเรียนรู้สำหรับผู้ที่ไม่สามารถเรียนในระบบการศึกษาปกติ นอกจากนี้ หมุดหมายที่ ๑๒ ยังมีความสอดคล้องกับยุทธศาสตร์ชาติใน ๓ ด้าน ได้แก่ ยุทธศาสตร์ชาติด้านการสร้างความสามารถในการแข่งขัน ในประเด็นเป้าหมาย ประเทศไทยมีขีดความสามารถในการแข่งขันสูงขึ้น ด้านการพัฒนาและเสริมสร้างศักยภาพทรัพยากรมนุษย์ ในประเด็นเป้าหมาย คนไทยเป็นคนดี คนเก่งมีคุณภาพ พร้อมสำหรับวิถีชีวิตในศตวรรษที่ ๒๑ และสังคมไทยมีสภาพแวดล้อมที่เอื้อและสนับสนุนต่อการพัฒนาคนตลอด ช่วงชีวิต และยุทธศาสตร์ชาติด้านการสร้างโอกาสและความเสมอภาคทางสังคม ในประเด็นเป้าหมาย การสร้างความเป็นธรรมและลด

ความเหลื่อมล้ำในทุกมิติ และการกระจายศูนย์กลางความเจริญทางเศรษฐกิจ และสังคม เพิ่มโอกาสให้ทุกภาคส่วนเข้ามาเป็นกำลังของการพัฒนาประเทศในทุกระดับ

เป้าหมายและผลลัพธ์ของการพัฒนาระดับหมุดหมาย

เป้าหมายที่ ๑ คนไทยได้รับการพัฒนาอย่างเต็มศักยภาพในทุกช่วงวัย มีสมรรถนะที่จำเป็นสำหรับโลกยุคใหม่ มีคุณลักษณะตามบรรทัดฐานที่ดีของสังคม มีคุณธรรม จริยธรรม และมีภูมิคุ้มกันต่อการเปลี่ยนแปลงอย่างพลิกโฉมฉับพลันของโลก สามารถดำรงชีวิตร่วมกันในสังคม ได้อย่างสงบสุข

ตัวชี้วัดที่ ๑.๑ ดัชนีพัฒนาการเด็กสมวัยเพิ่มขึ้นเป็นร้อยละ ๘๘ เมื่อสิ้นสุดแผน

ตัวชี้วัดที่ ๑.๒ ร้อยละของนักเรียนที่มีสมรรถนะจากการประเมินโปรแกรมประเมินสมรรถนะนักเรียนมาตรฐานสากลไม่ถึงระดับพื้นฐานของทั้ง ๓ วิชาในแต่ละกลุ่มโรงเรียน ลดลงร้อยละ ๘ เมื่อสิ้นสุดแผน

ตัวชี้วัดที่ ๑.๓ ทุนชีวิตเด็กและเยาวชนไทยเพิ่มขึ้นร้อยละ ๓ เมื่อสิ้นสุดแผน

ตัวชี้วัดที่ ๑.๔ จำนวนนักศึกษาที่เข้าร่วมการจัดการศึกษาเพื่อพัฒนาบัณฑิตฐานสมรรถนะเพิ่มเป็นร้อยละ ๓๐

ตัวชี้วัดที่ ๑.๕ ผลิตภาพแรงงานเพิ่มขึ้นไม่ต่ำกว่าร้อยละ ๔ ต่อปี

ตัวชี้วัดที่ ๑.๖ จำนวนผู้สูงอายุที่ประสบปัญหาความยากจนหลายมิติลดลงร้อยละ ๒๐ ต่อปี

เป้าหมายที่ ๒ กำลังคนมีสมรรถนะสูง สอดคล้องกับความต้องการของภาคการผลิตเป้าหมาย และสามารถสร้างงานอนาคต

ตัวชี้วัดที่ ๒.๑ ดัชนีความสามารถในการแข่งขันของสภาเศรษฐกิจโลกด้านทักษะ คะแนนเพิ่มขึ้นร้อยละ ๒๐ เมื่อสิ้นสุดแผน

ตัวชี้วัดที่ ๒.๒ การจัดอันดับในด้านบุคลากรผู้มีความสามารถของสถาบันการจัดการนานาชาติ มีคะแนนเพิ่มขึ้น ร้อยละ ๓ ต่อปี

ตัวชี้วัดที่ ๒.๓ จำนวนและมูลค่าของธุรกิจสตาร์ทอัพเพิ่มขึ้น

เป้าหมายที่ ๓ ประชาชนทุกกลุ่มเข้าถึงการเรียนรู้ตลอดชีวิต

ตัวชี้วัดที่ ๓.๑ การประเมินสมรรถนะผู้ใหญ่ในระดับนานาชาติของคนไทยในทุกด้านไม่ต่ำกว่าค่าเฉลี่ยของประเทศที่เข้ารับการประเมิน

ตัวชี้วัดที่ ๓.๒ กลุ่มประชากรอายุ ๑๕-๒๔ ปี ที่ไม่ได้เรียน ไม่ได้ทำงาน หรือไม่ได้ฝึกอบรมไม่เกินร้อยละ ๕ เมื่อสิ้นสุดแผน

การพัฒนากำลังคนของไทยเผชิญกับการเปลี่ยนแปลงเชิงโครงสร้างที่สำคัญ ได้แก่ การเป็นสังคมสูงวัย ส่งผลให้ประเทศจะขาดกำลังคนในเชิงปริมาณ ประกอบกับผลิตภาพแรงงานที่ลดลงในช่วงโควิด-๑๙ เพิ่มปัญหาด้านกำลังคนเชิงคุณภาพ จนอาจเป็นข้อจำกัดในการขยายตัวทางเศรษฐกิจ การเติบโตของนวัตกรรมแหล่งความรู้ระดับโลกออนไลน์ที่มีต้นทุนและราคาต่ำ วงจรชีวิตของความรู้สั้นลงโดยเฉพาะด้านดิจิทัลและเทคโนโลยี ที่เปลี่ยนแปลงเร็ว และแนวโน้มความต้องการเรียนรู้ตามความสนใจรายบุคคลรวมถึงภาคเอกชนที่เริ่มให้

ความสำคัญกับการสรรหาและการจ้างงานตามสมรรถนะในการทำงานมากกว่าคุณวุฒิทางการศึกษา อีกทั้งสถานการณ์การแพร่ระบาดของโรคอุบัติใหม่ ส่งผลต่อวิถีการดำรงชีวิตและพฤติกรรมของคน และสะท้อนถึงบทบาทของเครือข่ายภาคประชาสังคมที่มีความเข้มแข็งในการร่วมแก้ไขปัญหาต่าง ๆ แต่ยังขาดการสนับสนุน ที่มีประสิทธิภาพจากภาครัฐ จึงต้องเร่งขยายผลและต่อยอดประเด็นการพัฒนาเพื่อนำไปสู่การพลิกโฉมกำลังคนสมรรถนะสูงที่มีภาวะผู้นำสูง สามารถสร้างการเปลี่ยนแปลงและเพิ่มขีดความสามารถของประเทศได้

ที่มา : แผนพัฒนาเศรษฐกิจและสังคมแห่งชาติ ฉบับที่ 13

9.2 ความเกี่ยวข้องกับแผนแม่บทเฉพาะเรื่อง

ในการขับเคลื่อนประเด็นการพัฒนาที่ 3 : **พัฒนาคุณภาพชีวิต การศึกษา สาธารณสุข สวัสดิการสังคมและสร้างความมั่นคงปลอดภัยในชีวิตและทรัพย์สินของประชาชนทุกช่วงวัย** ได้มีการวิเคราะห์สถานการณ์แนวโน้มความก้าวหน้าของคนจังหวัดฉะเชิงเทรา พบว่า จังหวัดฉะเชิงเทรามีแนวโน้มการเปลี่ยนแปลงของประชากรแต่ละช่วงวัย ตั้งแต่ประชากรช่วงวัยเด็ก และวัยแรงงานมีแนวโน้มลดลง ในขณะที่ประชากรช่วงวัยสูงอายุมีแนวโน้มเพิ่มขึ้น ทั้งนี้ โครงสร้างทางประชากรของจังหวัดจะส่งผลต่อสภาวการณและศักยภาพทางเศรษฐกิจในอนาคต เนื่องจากเศรษฐกิจของจังหวัดขึ้นอยู่กับประชากรวัยแรงงาน ซึ่งประชากรวัยเด็กและประชากรวัยสูงอายุต้องพึ่งพิงประชากรวัยแรงงาน กลาวคือ อัตราส่วนระหว่างประชากรวัยเด็กและประชากรวัยสูงอายุต่อประชากรวัยแรงงาน หรือที่เรียกวา "อัตราการพึ่งพิง (Dependency ratio)" ซึ่งเป็นตัวชี้วัดหนึ่งที่จะใช้วิเคราะห์และกำหนดนโยบายต่าง ๆ ในอนาคต เนื่องจากในทางเศรษฐกิจมองวาประชากรวัยแรงงานเป็นผู้หารายได้เพื่อมาดูแล ประชากรวัยเด็กและวัยสูงอายุ หากจะวิเคราะหถึงประเด็นอัตราการพึ่งพิง เพื่อใช้กำหนดนโยบายตาง ๆ ควรวิเคราะห์ ตามบริบทของแต่ละพื้นที่ เนื่องจากอัตราการพึ่งพิงวัยเด็กและอัตราการพึ่งพิงวัยสูงอายุที่เกิดขึ้นในแตละพื้นที่ จะทำให้การกำหนดนโยบายมีความแตกต่างกัน

ดัชนีความก้าวหน้าของคน (Human Achievement Index-HAI) สำนักงานสภาพัฒนาการเศรษฐกิจและสังคมแห่งชาติได้จัดทำดัชนีความก้าวหน้าของคน (Human Achievement Index-HAI) ปี 2563 โดยมีวัตถุประสงค์เพื่อใช้เป็นเครื่องมือประเมินความก้าวหน้าของคนในระดับจังหวัด และเพื่อให้จังหวัดต่างๆ ได้ทราบถึงลำดับตำแหน่งความก้าวหน้าของคน พร้อมทั้งจุดเด่นจุดด้อยในการพัฒนาคน เพื่อนำไปสู่การแก้ไขปัญหาและพัฒนาคนในจังหวัดให้มีคุณภาพชีวิตที่ดียิ่งขึ้น ดัชนีความก้าวหน้าของคนประกอบด้วย 8 ดัชนีย่อย คือ 1) ด้านสุขภาพ 2) ด้านการศึกษา 3) ด้านชีวิตการงาน 4) ด้านรายได้ 5) ด้านที่อยู่อาศัยและสภาพแวดล้อม 6) ด้านชีวิตครอบครัวและชุมชน 7) ด้านการคมนาคมและ การสื่อสาร และ 8) ด้านการมีส่วนร่วม โดยมีตัวชี้วัดย่อย 32 ตัวชี้วัด และสามารถวิเคราะห์ข้อมูลของจังหวัดฉะเชิงเทรา ได้ดังนี้

สรุปภาพรวมความก้าวหน้าของคนจังหวัดฉะเชิงเทรา มีดัชนีความก้าวหน้าของคนอยู่ในลำดับที่ 9 ของประเทศ ซึ่งมีค่าดัชนี ความก้าวหน้าของคนอยู่ที่ 0.6689 (เพิ่มขึ้นจากปี 2562 ที่ 0.6464) และอยู่ในระดับการพัฒนาสูงมาก (สูงที่สุดในการจัดกลุ่ม 5 ระดับ) มีค่าสูงกว่าเมื่อเทียบในระดับภาคตะวันออก (0.6504) และสูงกว่าเมื่อเทียบกับระดับประเทศ (0.6501) และจังหวัดฉะเชิงเทรามีดัชนีย่อยที่มีค่าสูงกว่าเมื่อเทียบกับระดับประเทศ จำนวน 4 ดัชนีย่อย ได้แก่ ด้านสุขภาพ ชีวิตการงาน รายได้ชีวิตครอบครัวและชุมชน ซึ่งดัชนีย่อยด้านรายได้สูงเป็น ลำดับที่ 3 ของประเทศ (ค่าดัชนี 0.8762) รองจากระยองและสมุทรสาคร ส่วนดัชนีย่อยที่มี

ค่าต่ำกว่าเมื่อเปรียบเทียบในระดับประเทศ มี 4 ดัชนีย่อย ได้แก่ ด้านการศึกษา ที่อยู่อาศัยและสภาพแวดล้อม การคมนาคม และการสื่อสาร และด้านการมีส่วนร่วม

ที่มา : แผนพัฒนาจังหวัดฉะเชิงเทรา (พ.ศ. 2566-2570) ฉบับทบทวนปี 2567

จากการเปรียบเทียบดัชนีย่อยที่มีค่าอยู่ในลำดับต้นของประเทศ สะท้อนให้เห็นว่าคุณภาพชีวิตของประชาชนจังหวัดฉะเชิงเทราอยู่ในเกณฑ์ที่ค่อนข้างดี ในขณะที่ด้านดัชนีย่อยที่ติดลำดับความล้าหลัง ประชาชนจังหวัดฉะเชิงเทราให้ความสำคัญกับที่อยู่อาศัยและสภาพแวดล้อม ชีวิตครอบครัวและชุมชน และการมีส่วนร่วมน้อยที่สุด เนื่องจากการเปลี่ยนแปลงของสภาพสังคมจากสังคมชนบทสู่สังคมเมือง ดังนั้นจึงได้ดำเนินการจัดทำห่วงโซ่คุณค่า (Value Chain) ที่สอดคล้องกับแผนพัฒนาจังหวัดเชิงเทรา "การพัฒนาคุณภาพชีวิต" และคัดเลือกปัจจัยสู่ความสำเร็จ (Critical Success Factor) พร้อมจัดทำผังสถิติทางการ **"การพัฒนาคุณภาพชีวิตผู้สูงอายุ"** ที่ประกอบด้วยรายการข้อมูลสถิติทางการที่สามารถนำไปใช้ในการติดตาม และประเมินผลในเรื่องดังกล่าวได้ แนวคิดการจัดทำห่วงโซ่คุณค่าที่สอดคล้องกับแผนพัฒนาจังหวัดฉะเชิงเทรา ประเด็นการพัฒนาที่ 3 **"พัฒนาคุณภาพชีวิต การศึกษา สาธารณสุข สวัสดิการสังคมและสร้างความมั่นคงปลอดภัยในชีวิตและทรัพย์สินของประชาชนทุกช่วงวัย"** โดยเริ่มจากการศึกษาห่วงโซ่คุณค่าของประเทศไทย 140 กลุ่มเป้าหมาย แผน แม่บทย่อย ภายใต้แผนแม่บทภายใต้ยุทธศาสตร์ชาติ (23 ด้าน)

- **ประเด็นที่ ๑๑ การพัฒนาศักยภาพคนตลอดช่วงชีวิต** มีเป้าหมายเพื่อให้คนไทยทุกช่วงวัยตั้งแต่แรกเกิดจนถึงวัยผู้สูงอายุ ได้รับการพัฒนาคุณภาพชีวิตอย่างสมดุล ทั้งด้านร่างกาย สติปัญญา มีความรู้และทักษะในศตวรรษที่ ๒๑ สามารถปรับตัวตามสภาพแวดล้อมและสถานการณ์ที่เปลี่ยนแปลงไป รวมทั้งมีความมั่นคงในชีวิต ได้รับการคุ้มครองทางสังคม และสามารถสร้างประโยชน์ให้แก่ส่วนรวม นำไปสู่สังคมไทยที่มีความ **"เกิดดีอยู่ดีและแก่ดี"** ให้ประเทศไทยเติบโตได้อย่างยั่งยืน โดยมุ่งเน้นการเสริมสร้างสภาพแวดล้อมตั้งแต่ระดับครอบครัว ชุมชน และประเทศให้เอื้อต่อการพัฒนาศักยภาพคนไทยตลอดช่วงชีวิต เพื่อให้เป็นทรัพยากรมนุษย์ที่สามารถพัฒนาตน เป็นกำลังสำคัญในการขับเคลื่อนการพัฒนาสังคม การพัฒนาคนเชิงคุณภาพในทุกช่วงวัย ตั้งแต่ช่วงการตั้งครรภ์ ปฐมวัย วัยรุ่น วัยเรียน วัยแรงงาน และวัยผู้สูงอายุ เพื่อสร้างทรัพยากรมนุษย์ที่มีศักยภาพ มีทักษะความรู้ เป็นคนดี มีวินัย เรียนรู้ได้ด้วยตนเองในทุกช่วงวัย มีความรอบรู้ทางการเงิน มีความสามารถในการวางแผนชีวิต มีการวางแผนทางการเงินที่เหมาะสมในแต่ละช่วงวัย และความสามารถในการดำรงชีวิตอย่างมีคุณค่า และเป็นกำลังสำคัญในการพัฒนาประเทศ

- **แผนย่อย การส่งเสริมศักยภาพวัยผู้สูงอายุ** มีเป้าหมายเพื่อให้ผู้สูงอายุมีคุณภาพชีวิตที่ดี มีความมั่นคงในชีวิต มีทักษะการดำรงชีวิต เรียนรู้พัฒนาตลอดชีวิต มีส่วนร่วมในกิจกรรมสังคม สร้างมูลค่าเพิ่มให้แก่สังคมเพิ่มขึ้น ผ่านช่วงวัยผู้สูงอายุส่งเสริมให้ผู้สูงอายุ เป็นพลังในการขับเคลื่อนประเทศ ส่งเสริมให้มีการทำงานหลังเกษียณผ่านการเสริมทักษะการดำรงชีวิต ทักษะอาชีพในการหารายได้ มีงานทำที่เหมาะสมกับศักยภาพ มีการสร้างเสริมสุขภาพ ฟื้นฟูสุขภาพ การป้องกันโรคให้แก่ผู้สูงอายุ พร้อมกับจัดสภาพแวดล้อมให้เป็นมิตรกับผู้สูงอายุและหลักประกันทางสังคม ที่สอดคล้องกับความจำเป็นพื้นฐานในการดำรงชีวิต การมีส่วนร่วมของผู้สูงอายุในสังคม ซึ่งหากมีการจัดทำกลุ่มอาชีพและตลาดงานที่เหมาะสมเพื่อรองรับสังคมสูงวัย มีการเตรียมบุคลากรสูงวัยเข้าสู่งาน เพื่อพัฒนาทักษะความสามารถและส่งเสริมโอกาสการทำงานของผู้สูงวัยภายหลังการเกษียณอายุ การทำงาน การส่งเสริม ภูมิปัญญาชุมชน มีมาตรการจูงใจผู้ประกอบการภาคเอกชนเพื่อส่งเสริมการออมของพนักงานในกองทุนประกันสังคม และการสร้างความตระหนักในการเรื่องการรอบรู้ด้านสุขภาพให้แก่

ผู้สูงอายุ รวมทั้งได้รับการดูแลสุขภาพและมีพฤติกรรมสุขภาพที่ถูกต้อง รวมถึงมีระบบการดูแลผู้สูงอายุระยะยาวที่มีความชัดเจน และบูรณาการจากหน่วยงานที่เกี่ยวข้องจะช่วยให้ผู้สูงอายุสามารถพึ่งตนเองได้และสามารถเข้าถึงบริการสุขภาพที่เหมาะสมได้อย่างมีคุณภาพและมีมาตรฐาน

- รหัสเป้าหมาย 110501 เป้าหมาย ผู้สูงอายุมีคุณภาพชีวิตที่ดี มีความมั่นคงในชีวิต มีทักษะการดำรงชีวิต เรียนรู้พัฒนาตลอดชีวิต มีส่วนร่วมในกิจกรรมสังคม สร้างมูลค่าเพิ่มให้แก่สังคมเพิ่มขึ้น

ที่มา : แผนแม่บทภายใต้ยุทธศาสตร์ชาติ (พ.ศ. 2566 - 2580) (ฉบับแก้ไขเพิ่มเติม)

สำนักงานสถิติจังหวัดในฐานะฝ่ายเลขานุการคณะกรรมการสถิติระดับจังหวัด ได้ดำเนินการหารือร่วมกับสำนักงานจังหวัดฉะเชิงเทราเกี่ยวกับการวิเคราะห์ประเด็นการพัฒนาจังหวัด ที่สอดคล้องกับนโยบายและยุทธศาสตร์ต่าง ๆ ที่เกี่ยวข้องกับการพัฒนาในระดับจังหวัด สามารถนำมาสรุปความสอดคล้องเชื่อมโยงระหว่างประเด็นการพัฒนาจังหวัด และตัวชี้วัดของจังหวัดฉะเชิงเทรา กับประเด็นหมุดหมายและตัวชี้วัดตามแผนพัฒนาเศรษฐกิจและสังคมแห่งชาติ ฉบับที่ 13 ดังตารางต่อไปนี้

ตารางที่ 1 ความสอดคล้องระหว่างประเด็นหมุดหมายตามแผนพัฒนาเศรษฐกิจและสังคมแห่งชาติ ฉบับที่ 13 และประเด็นการพัฒนาจังหวัด

ประเด็นหมุดหมาย แผนฯ 13	ประเด็นการพัฒนาจังหวัด
หมุดหมายที่ 1 ไทยเป็นประเทศชั้นนำด้านสินค้าเกษตร และเกษตรแปรรูปมูลค่าสูง	ประเด็นการพัฒนาที่ 1 ยกระดับภาคการเกษตรของจังหวัดด้วยเทคโนโลยี นวัตกรรม ให้เป็นแหล่งผลิตอาหารที่มีคุณภาพและได้มาตรฐาน เกษตรกรมีความเข้มแข็ง สามารถพึ่งพาตนเองได้
หมุดหมายที่ 2 ไทยเป็นจุดหมายของการท่องเที่ยวที่เน้นคุณภาพและความยั่งยืน	ประเด็นการพัฒนาที่ 2 พัฒนาแหล่งท่องเที่ยวและบริการด้านการท่องเที่ยวให้ได้มาตรฐานและมีอัตลักษณ์สามารถสร้างมูลค่าเพิ่มให้แก่ชุมชน
หมุดหมายที่ 3 ไทยเป็นฐานการผลิตยานยนต์ไฟฟ้าที่สำคัญของโลก	--
หมุดหมายที่ 4 ไทยเป็นศูนย์กลางทางการแพทย์และสุขภาพมูลค่าสูง	--
หมุดหมายที่ 5 ไทยเป็นประตูการค้าการลงทุนและยุทธศาสตร์ทางโลจิสติกส์ที่สำคัญ ของภูมิภาค	--
หมุดหมายที่ 6 ไทยเป็นศูนย์กลางอุตสาหกรรมอิเล็กทรอนิกส์อัจฉริยะ และอุตสาหกรรมดิจิทัลของอาเซียน	ประเด็นการพัฒนาที่ 5 พัฒนาศักยภาพพื้นที่ ให้มีขีดความสามารถในการแข่งขันและเป็นมิตรกับสิ่งแวดล้อม มุ่งสู่การเป็นเมืองอัจริยะ (Smart Cicy) ในเขต EEC

ประเด็นหมุดหมาย แผนฯ 13	ประเด็นการพัฒนาจังหวัด
หมุดหมายที่ 7 ไทยมีวิสาหกิจขนาดกลางและขนาดย่อมที่เข้มแข็ง มีศักยภาพสูง และสามารถแข่งขันได้	ประเด็นการพัฒนาที่ 5 พัฒนาศักยภาพพื้นที่ ให้มีขีดความสามารถในการแข่งขันและเป็นมิตรกับสิ่งแวดล้อม มุ่งสู่การเป็นเมืองอัจริยะ (Smart Cicy) ในเขต EEC
หมุดหมายที่ 8 ไทยมีพื้นที่และเมืองอัจฉริยะที่น่าอยู่ ปลอดภัย เติบโตได้อย่างยั่งยืน	ประเด็นการพัฒนาที่ 5 พัฒนาศักยภาพพื้นที่ ให้มีขีดความสามารถในการแข่งขันและเป็นมิตรกับสิ่งแวดล้อม มุ่งสู่การเป็นเมืองอัจริยะ (Smart Cicy) ในเขต EEC
หมุดหมายที่ 9 ไทยมีความยากจนข้ามรุ่นลดลง และมีความคุ้มครองทางสังคมที่เพียงพอ เหมาะสม	ประเด็นการพัฒนาที่ 3 พัฒนาคุณภาพชีวิต การศึกษา สาธารณสุข สวัสดิการสังคมและสร้างความมั่นคงปลอดภัยในชีวิตและทรัพย์สินของประชาชนทุกช่วงวัย
หมุดหมายที่ 10 ไทยมีเศรษฐกิจหมุนเวียนและสังคมคาร์บอนต่ำ	ประเด็นการพัฒนาที่ 4 บริหารจัดการทรัพยากรธรรมชาติและสิ่งแวดล้อม เพื่อการพัฒนาอย่างสมดุลและยั่งยืน
หมุดหมายที่ 11 ไทยสามารถลดความเสี่ยงและผลกระทบจากภัยธรรมชาติ และการเปลี่ยนแปลงสภาพภูมิอากาศ	ประเด็นการพัฒนาที่ 4 บริหารจัดการทรัพยากรธรรมชาติและสิ่งแวดล้อม เพื่อการพัฒนาอย่างสมดุลและยั่งยืน
หมุดหมายที่ 12 ไทยมีกำลังคนสมรรถนะสูง มุ่งเรียนรู้อย่างต่อเนื่อง ตอบโจทย์การพัฒนาแห่งอนาคต	ประเด็นการพัฒนาที่ 3 พัฒนาคุณภาพชีวิต การศึกษา สาธารณสุข สวัสดิการสังคมและสร้างความมั่นคงปลอดภัยในชีวิตและทรัพย์สินของประชาชนทุกช่วงวัย
หมุดหมายที่ 13 ไทยมีภาครัฐที่ทันสมัย มีประสิทธิภาพ และตอบโจทย์ประชาชน	--

หมุดหมายที่ 9 ไทยมีความยากจนข้ามรุ่นลดลง และมีความคุ้มครองทางสังคมที่เพียงพอ เหมาะสม

หมุดหมายที่ 9 มุ่งตอบสนองต่อเป้าหมายหลักของแผนพัฒนาฯ ฉบับที่ 13 จำนวน 2 เป้าหมาย ได้แก่ เป้าหมายที่ 2) **การพัฒนาคนสำหรับโลกยุคใหม่** ในด้านการสร้างหลักประกันและความคุ้มครองทางสังคม เพื่อให้คนไทยมีความมั่นคงในชีวิต และเป้าหมายที่ 3) **การมุ่งสู่สังคมแห่งโอกาสและความเป็นธรรม** โดยการสนับสนุนให้กลุ่มเปราะบางและผู้ด้อยโอกาสมีโอกาสในการเลื่อนชั้นทางเศรษฐกิจและสังคมสูงขึ้น นอกจากนี้ หมุดหมายที่ 9 ยังมีความสอดคล้องกับเป้าหมายตามยุทธศาสตร์ชาติใน 2 ด้าน ได้แก่ ยุทธศาสตร์ชาติ ด้านการพัฒนาและเสริมสร้างศักยภาพทรัพยากรมนุษย์ ในประเด็นเป้าหมาย สังคมไทยมีสภาพแวดล้อมที่ เอื้อและสนับสนุนต่อการพัฒนาคนตลอดช่วงชีวิต และ ยุทธศาสตร์ชาติด้านการสร้างโอกาสและความเสมอภาค ทางสังคมใน 2 ประเด็นเป้าหมาย คือ สร้างความเป็นธรรมและลดความเหลื่อมล้ำในทุกมิติ และกระจายศูนย์กลางความเจริญทางเศรษฐกิจและสังคม เพื่อเพิ่มโอกาสให้ทุกภาคส่วนเข้ามาเป็นกำลังของการพัฒนาประเทศในทุกระดับมีเป้าหมาย ดังนี้

เป้าหมายที่ 1 ครัวเรือนที่มีแนวโน้มกลายเป็นครัวเรือนยากจนข้ามรุ่น มีโอกาสในการเลื่อนสถานะทางเศรษฐกิจและสังคม จนสามารถหลุดพ้นจากความยากจนได้อย่างยั่งยืน

เป้าหมายที่ 2 คนทุกช่วงวัยได้รับความคุ้มครองทางสังคมที่เพียงพอต่อการดำรงชีวิต

ตัวชี้วัดที่ 2.1 ดัชนีรวมของความคุ้มครองทางสังคมมีค่าไม่ต่ำกว่า 100 โดยดัชนีรวมของความคุ้มครองทางสังคมประกอบด้วย 3 มิติ โดยมีตัวชี้วัดในแต่ละมิติ ดังนี้

1) ความคุ้มครองทางสังคมสำหรับวัยเด็ก (1) อัตราการเข้าถึงบริการเลี้ยงดูเด็กปฐมวัย (0-2 ปี) เพิ่มขึ้นไม่ต่ำกว่าร้อยละ 50

2) ความคุ้มครองทางสังคมสำหรับวัยแรงงาน (1) แรงงานที่อยู่ในระบบประกันสังคมมีสัดส่วนไม่น้อยกว่าร้อยละ 60 ของกำลังแรงงานรวม (2) จำนวนผู้ที่อยู่ในระบบการออมเพื่อการเกษียณภาคสมัครใจที่ภาครัฐจ่ายสมทบ เพิ่มขึ้น ไม่ต่ำกว่าร้อยละ 100 (3) แรงงานที่อยู่ภายใต้การจ้างงานทุกประเภทได้รับความคุ้มครองโดยกฎหมายแรงงาน

3) ความคุ้มครองทางสังคมสำหรับผู้สูงวัย (1) สัดส่วนผู้สูงอายุที่ยากจนลดลงเหลือไม่เกินร้อยละ 4 (1) สัดส่วนของผู้สูงอายุที่มีภาวะพึ่งพิงที่เข้าถึงบริการดูแลระยะยาวด้านสาธารณสุขในระบบหลักประกันสุขภาพแห่งชาติ เพิ่มขึ้นเป็นไม่ต่ำกว่าร้อยละ 70

ในขณะเดียวกัน ผู้สูงอายุยังขาดสวัสดิการทางสังคมที่จำเป็นต่อการมีคุณภาพชีวิตที่ดีโดยในปี 2563 มีผู้สูงอายุที่ตกอยู่ในความยากจนเป็นสัดส่วนร้อยละ 8.30 ซึ่งผู้สูงอายุที่ไม่มีรายได้หรือหลักประกันในรูปแบบอื่นรองรับจะมีเพียงเบี้ยยังชีพผู้สูงอายุเดือนละ 600–1,000 บาท เพื่อใช้สำหรับการดำรงชีพ นอกจากนี้ยังมีผู้สูงอายุที่อยู่ในภาวะพึ่งพิงอีกจำนวนหนึ่งที่ยังไม่ได้รับการดูแลที่เหมาะสม โดย ณ เดือนมกราคม 2565 มีผู้สูงอายุที่อยู่ในภาวะพึ่งพิงซึ่งสามารถเข้าถึงบริการดูแลระยะยาวด้านสาธารณสุข ในระบบหลักประกันสุขภาพ แห่งชาติเพียงร้อยละ 54.20 ขณะที่สภาพแวดล้อมในการอยู่อาศัยถือเป็นปัจจัยสำคัญอีกประการหนึ่งที่ส่งผลต่อสวัสดิภาพของผู้สูงอายุ เนื่องจากความไม่ปลอดภัยของสถานที่อาจก่อให้เกิดอันตรายต่อร่างกายจนนำไปสู่ภาวะพึ่งพิงได้

หมุดหมายที่ 12 ไทยมีกำลังคนสมรรถนะสูง มุ่งเรียนรู้อย่างต่อเนื่อง ตอบโจทย์การพัฒนาแห่งอนาคต มุ่งตอบสนองเป้าหมายหลักของแผนพัฒนาฯ ฉบับที่ 13 จำนวน 2 เป้าหมาย ได้แก่ เป้าหมายที่ 2) **การพัฒนาคนสำหรับโลกยุคใหม่** โดยคนทุกช่วงวัยได้รับการพัฒนาในทุกมิติ การพัฒนากำลังคนสมรรถนะสูงสอดคล้องกับความต้องการของภาคการผลิตเป้าหมาย สามารถสร้างงานอนาคต และสร้างผู้ประกอบการอัจฉริยะ ที่มีความสามารถในการสร้างและใช้เทคโนโลยีและนวัตกรรม รวมทั้ง เป้าหมายที่ 3) **การมุ่งสู่สังคมแห่งโอกาส และความเป็นธรรม** ด้วยการส่งเสริมการเรียนรู้ตลอดชีวิต ทั้งการพัฒนาระบบนิเวศเพื่อการเรียนรู้ตลอดชีวิต และพัฒนาทางเลือกในการเข้าถึงการเรียนรู้สำหรับผู้ที่ไม่สามารถเรียนในระบบการศึกษาปกติ นอกจากนี้ หมุดหมายที่ 12 ยังมีความสอดคล้องกับยุทธศาสตร์ชาติใน 3 ด้าน ได้แก่ ยุทธศาสตร์ชาติ ด้านการสร้างความสามารถในการแข่งขัน ในประเด็นเป้าหมายประเทศไทยมีขีดความสามารถในการแข่งขันสูงขึ้นด้านการพัฒนาและเสริมสร้างศักยภาพทรัพยากรมนุษย์ในประเด็น

เป้าหมาย คนไทยเป็นคนดี คนเก่งมีคุณภาพ พร้อมสำหรับวิถีชีวิตในศตวรรษที่ 21 และสังคมไทยมีสภาพแวดล้อมที่เอื้อและสนับสนุนต่อการพัฒนาคนตลอด ช่วงชีวิต และยุทธศาสตร์ชาติด้านการสร้างโอกาสและความเสมอภาคทางสังคม ในประเด็นเป้าหมาย การสร้างความเป็นธรรมและลดความเหลื่อมล้ำในทุกมิติ และการกระจายศูนย์กลางความเจริญทางเศรษฐกิจและสังคม เพิ่มโอกาสให้ทุกภาคส่วนเข้ามาเป็นกำลังของการพัฒนาประเทศในทุกระดับ ซึ่งมีเป้าหมาย ดังนี้

เป้าหมายที่ 1 คนไทยได้รับการพัฒนาอย่างเต็มศักยภาพในทุกช่วงวัย มีสมรรถนะที่จำเป็นสำหรับ โลกยุคใหม่ มีคุณลักษณะตามบรรทัดฐานที่ดีของสังคม มีคุณธรรม จริยธรรม และมีภูมิคุ้มกัน ต่อการเปลี่ยนแปลงอย่างพลิกโฉมฉับพลันของโลก สามารถดำรงชีวิตร่วมกันในสังคม ได้อย่างสงบสุข

ตัวชี้วัดที่ 1.6 จำนวนผู้สูงอายุที่ประสบปัญหาความยากจนหลายมิติลดลงร้อยละ 20 ต่อปี

เป้าหมายที่ 2 กำลังคนมีสมรรถนะสูง สอดคล้องกับความต้องการของภาคการผลิตเป้าหมาย และสามารถสร้างงานอนาคต

เป้าหมายที่ 3 ประชาชนทุกกลุ่มเข้าถึงการเรียนรู้ตลอดชีวิต

โดยมีการจัดทำผังสถิติทางการประเด็นการพัฒนาที่ 3 **"พัฒนาคุณภาพชีวิต การศึกษา สาธารณสุข สวัสดิการสังคมและสร้างความมั่นคงปลอดภัยในชีวิตและทรัพย์สินของประชาชนทุกช่วงวัย"** หลังจากที่ได้มีการศึกษาแนวทางการพัฒนาจังหวัด ที่สอดคล้องกับห่วงโซ่คุณค่า (Value Chain) และแผนพัฒนาจังหวัดฉะเชิงเทราแล้ว จะต้องมีการคัดเลือกปัจจัยสู่ความสำเร็จ (Critical Success Factor) ที่มีความสำคัญในการบริหารงานในจังหวัด จากนั้นจัดทำผังสถิติทางการ **"การพัฒนาคุณภาพชีวิตผู้สูงอายุ"** โดยศึกษายุทธศาสตร์ กลยุทธ์ แนวทางการพัฒนา ตลอดจนตัวชี้วัดภายใต้แผนระดับ 3 เช่น ยุทธศาสตร์การพัฒนาสังคมและความมั่นคงของมนุษย์ แผนปฏิบัติการพัฒนาสังคมและความมั่นคงของมนุษย์ เป็นต้น ที่สอดคล้องกับปัจจัยสู่ความสำเร็จ (Critical Success Factor) พร้อมทั้งกำหนดรายการข้อมูลสถิติที่สำคัญ และจำเป็น จึงสามารถสรุปผังสถิติทางการ **"การพัฒนาคุณภาพชีวิตผู้สูงอายุ"**

10. เป้าหมายและหมุดหมายตามแผนพัฒนาของจังหวัด

จากแผนพัฒนาจังหวัดฉะเชิงเทรา (พ.ศ. 2566-2570) ฉบับทบทวน ประจำปีงบประมาณ พ.ศ. 2567 จังหวัดฉะเชิงเทรามีโอกาสที่จะพัฒนาด้านเศรษฐกิจให้มีความเข้มแข็ง โดยมุ่งเน้นนโยบายที่สอดคล้องกับนโยบายรัฐบาล นโยบายการพัฒนาเขตพัฒนาพิเศษภาคตะวันออก (EEC) ที่ส่งเสริมการลงทุน ยกระดับอุตสาหกรรม และเพิ่มความสามารถในการแข่งขัน โดยจังหวัดฉะเชิงเทราเป็น 1 ใน 3 จังหวัดพื้นที่เป้าหมาย (ชลบุรี ระยอง ฉะเชิงเทรา) ในการพัฒนาพื้นที่ให้มีความพร้อมในทุกมิติ โดยเฉพาะการพัฒนาให้จังหวัดฉะเชิงเทราเป็นเมืองที่อยู่อาศัยชั้นดี รองรับการขยายตัวของกรุงเทพมหานคร รัฐบาลมีนโยบายการพัฒนาเมืองอัจฉริยะ และแผนงานในการพัฒนาโครงสร้างพื้นฐาน รองรับการพัฒนาเขตพัฒนาพิเศษภาคตะวันออก และระบบคมนาคมขนส่งเชื่อมโยงบนเส้นทาง Southern Economic Corridor และ East West Economic Corridor โดยมีโครงการขนาดใหญ่ของประเทศมาดำเนินการหรือผ่านพื้นที่จังหวัดฉะเชิงเทรา อาทิ โครงการรถไฟความเร็วสูง โครงการรถไฟทางคู่

โครงการพัฒนาเส้นทางคมนาคมและเชื่อมโยงโลจิสติกส์ เป็นต้น ทำให้การขนส่งสินค้าและการท่องเที่ยวมีความสะดวก รวดเร็ว และเกิดประสิทธิภาพมากยิ่งขึ้น

นโยบายรัฐบาลในการพัฒนาเมืองอุตสาหกรรมเชิง นิเวศ โดยกำหนดให้จังหวัดฉะเชิงเทราเป็นพื้นที่ต้นแบบอุตสาหกรรมเชิงนิเวศ (Eco Industry) 1 ใน 5 จังหวัด นำร่อง (สมุทรปราการ สมุทรสาคร ระยอง ฉะเชิงเทรา ปราจีนบุรี) ซึ่งเอื้อให้เกิดการขยายผลการพัฒนาภาคอุตสาหกรรมที่เป็นมิตรกับสิ่งแวดล้อมมากขึ้น เป็นศูนย์กลางอุตสาหกรรมยานยนต์ของภูมิภาคอาเซียน โดยดำเนินโครงการจัดตั้งศูนย์ทดสอบยานยนต์และยางล้อแห่งชาติ ซึ่งเป็นศูนย์ทดสอบแห่งแรกในภูมิภาคอาเซียน ซึ่งดำเนินการในพื้นที่ตำบลลาดกระทิง อำเภอสนามชัยเขต จังหวัดฉะเชิงเทรา โดยศูนย์ทดสอบยานยนต์และยางล้อแห่งชาติจะเป็นกลไกสำคัญของประเทศไทย ช่วยเร่งรัดการพัฒนามาตรฐานการวิจัยและนวัตกรรมของอุตสาหกรรมยานยนต์ ชิ้นส่วนยานยนต์ และยางล้อให้เกิดผลเป็นรูปธรรมและยกระดับให้เป็นอุตสาหกรรม 4.0

ความก้าวหน้าทางวิทยาศาสตร์และเทคโนโลยีสารสนเทศ ซึ่งช่วยในการพัฒนาด้านการแปรรูปสินค้าเกษตรและประมง การบริหารจัดการสิ่งแวดล้อม และการบริการบริหารจัดการภาครัฐ ตลอดจนให้ความสำคัญกับการพัฒนาทรัพยากรมนุษย์ทุกช่วงวัยให้เป็นคนดี คนเก่ง มีคุณธรรมและจริยธรรม การเตรียมความพร้อมเข้าสู่สังคมผู้สูงอายุ ลดความเหลื่อมล้ำในสังคม ดูแลและเพิ่มโอกาสให้กับผู้พิการ ส่งเสริมคุณภาพชีวิตและการมีงานทำหรือกิจกรรมที่เหมาะสมเพื่อสร้างสรรค์ทรัพยากรมนุษย์ให้เป็นกำลังสำคัญของประเทศชาติต่อไป

นโยบายรัฐบาลด้านการกระตุ้นเศรษฐกิจช่วยเพิ่มขีดความสามารถในการแข่งขัน เช่น ส่งเสริมการเกษตรโซนนิ่ง การทำการเกษตรที่สอดคล้องกับวิถีของท้องถิ่น ผลผลิตมีความปลอดภัยได้มาตรฐาน และการนำเอาเทคโนโลยีมาใช้ในการผลิตสินค้าเกษตร รวมทั้งส่งเสริมการท่องเที่ยวที่เชื่อมโยงกับนโยบายต่างๆ เช่น คลองสวยน้ำใส การพัฒนาคลองแสนแสบ เป็นต้น โดยกำหนดให้จังหวัดฉะเชิงเทราเป็นเมืองท่องเที่ยวหลัก ตลอดทั้งสนับสนุนผู้ประกอบการรายย่อยทั้งภาคอุตสาหกรรมและภาคเกษตร และเปิดโอกาสให้นำแรงงานต่างด้าวมาจดทะเบียนให้ถูกต้องตามกฎหมาย เป็นการเพิ่มจำนวนแรงงานเข้าสู่ภาค การผลิตต่างๆ มากขึ้น กระแสนิยมผู้บริโภคสินค้าและบริการในประเทศและต่างประเทศ มีความคุ้นเคยการจับจ่ายใช้สอยผ่านออนไลน์ และให้ความสนใจในผลิตภัณฑ์สุขภาพและได้มาตรฐานความปลอดภัย รวมทั้งสนใจการท่องเที่ยวเชิงวัฒนธรรมที่เป็นเอกลักษณ์เฉพาะถิ่นมากขึ้น

เป้าหมายการพัฒนาจังหวัดฉะเชิงเทรา พ.ศ. 2566-2570

ตามวิสัยทัศน์ (Vision) ของจังหวัดฉะเชิงเทราที่ว่า **"เมืองน่าอยู่ น่าเที่ยว น่าลงทุน พัฒนาสู่เมืองอัจฉริยะ EEC"**

เมืองน่าอยู่ ซึ่งหมายความว่า การมีสุขภาพ การศึกษา คุณภาพชีวิตของประชาชนที่ดี มีคุณภาพทรัพยากรธรรมชาติและสิ่งแวดล้อมในพื้นที่ดี มีคุณภาพสังคม ความมั่นคงและปลอดภัยในชีวิตและทรัพย์สิน และการบริหารจัดการด้วยนวัตกรรม

เมืองน่าเที่ยว ซึ่งหมายความว่า เป็นเมืองเก่าที่มีเอกลักษณ์ สร้างความสะดวก สะอาด ปลอดภัย และประทับใจ ให้แก่นักท่องเที่ยวและผู้มาเยือน

เมืองน่าลงทุน ซึ่งหมายความว่า มีบรรยากาศการลงทุนที่ดี มีระบบการบริหารจัดการภาครัฐที่ดีมีโครงสร้างพื้นฐานและระบบโลจิสติกส์รองรับการขยายตัว เอื้อต่อการลงทุนในพื้นที่ EEC

โดยมีพันธกิจ (Mission) และตำแหน่งการพัฒนา (Positioning) ดังนี้

พันธกิจ (Mission) 1) พัฒนาให้เป็นเมืองน่าอยู่ อย่างยั่งยืน
2) พัฒนาขีดความสามารถทางการแข่งขันทั้งทางสินค้าและการบริการให้มีมาตรฐานและปลอดภัย
3) วางระบบโครงสร้างพื้นฐาน และ ส่งเสริมอุตสาหกรรมสีเขียว เพื่อรองรับการลงทุนในเขตพัฒนาพิเศษภาคตะวันออก
4) ส่งเสริมการพัฒนาด้วยนวัตกรรมและเทคโนโลยีสู่การเป็นเมืองอัจฉริยะ

ตำแหน่งการพัฒนา (Positioning) 1) เมืองอัจฉริยะน่าอยู่ คุณภาพชีวิตและสิ่งแวดล้อมที่ดี
2) แหล่งผลิตเกษตรกรรมปลอดภัย
3) แหล่งท่องเที่ยวเชิงวัฒนธรรมและสุขภาพ
4) ศูนย์กลางการลงทุนอุตสาหกรรมสีเขียวแห่ง EEC

ทั้งนี้ ประเด็นสำคัญ (Pain Point) การพัฒนาจังหวัด **"การพัฒนาคุณภาพชีวิตผู้สูงอายุ"** สอดคล้องกับประเด็นการพัฒนาที่ 3 **"พัฒนาคุณภาพชีวิต การศึกษา สาธารณสุข สวัสดิการสังคมและสร้างความมั่นคงปลอดภัยในชีวิตและทรัพย์สินของประชาชนทุกช่วงวัย"** โดยมีวัตถุประสงค์ คือ ประชาชนมีคุณภาพชีวิตที่ดี และมีความมั่นคงปลอดภัยในชีวิตและทรัพย์สิน ซึ่งมีกลยุทธ์ 3 ประการ ดังนี้

1. พัฒนาคุณภาพชีวิตตลอดช่วงวัย ในด้านการศึกษา สาธารณสุข และการจัดการโรคอุบัติใหม่ อย่างทั่วถึง
2. ส่งเสริมและพัฒนาด้านอาชีพ ทักษะฝีมือแรงงาน เพิ่มผลิตภาพแรงงาน และการบริหารจัดการด้านแรงงานที่มีประสิทธิภาพ และสามารถนำไปประกอบอาชีพได้
3. สร้างความปลอดภัยในชีวิตและทรัพย์สินของประชาชน

โดยมีตัวชี้วัดความสำเร็จตามเป้าหมายการพัฒนาจังหวัด 5 ตัวชี้วัด ประกอบด้วย

1. ร้อยละของครัวเรือนเป้าหมาย TPMAP ลดลง ร้อยละ 10
2. ร้อยละของจำนวนรายได้เฉลี่ยต่อเดือนต่อครัวเรือน เพิ่มขึ้น ร้อยละ 3 ต่อปี
3. เยาวชนในจังหวัดได้รับการพัฒนาทักษะยุคใหม่ 200 รายต่อปี
4. ร้อยละการจับกุมคดีอาชญากรรม ร้อยละ 90

ที่มา : แผนพัฒนาจังหวัดฉะเชิงเทรา (พ.ศ. 2566-2570) ฉบับทบทวนปี 2567

การเชื่อมโยงประเด็นการพัฒนาจังหวัดฉะเชิงเทรา
ตามแผนพัฒนาจังหวัดฉะเชิงเทรา (พ.ศ. 2566 - 2570) ฉบับทบทวน ประจำปีงบประมาณ พ.ศ. 2567

เป้าหมายการพัฒนาจังหวัดฉะเชิงเทรา พ.ศ. 2566 - 2570

"เมืองน่าอยู่ น่าเที่ยว น่าลงทุน พัฒนาสู่เมืองอัจฉริยะ EEC"

ประเด็นการพัฒนา	ยกระดับภาคการเกษตรของจังหวัดด้วยเทคโนโลยี นวัตกรรม ให้เป็นแหล่งผลิตอาหารที่มีคุณภาพและได้มาตรฐาน เกษตรกรมีความเข้มแข็ง สามารถพึ่งพาตนเองได้	พัฒนาแหล่งท่องเที่ยวและบริการด้านการท่องเที่ยวให้ได้มาตรฐานและมีอัตลักษณ์สามารถสร้างมูลค่าเพิ่มให้แก่ชุมชน	พัฒนาคุณภาพชีวิต การศึกษา สาธารณสุข สวัสดิการสังคมและสร้างความมั่นคงปลอดภัยในชีวิตและทรัพย์สินของประชาชนทุกช่วงวัย	บริหารจัดการทรัพยากรธรรมชาติและสิ่งแวดล้อม เพื่อการพัฒนาอย่างสมดุลและยั่งยืน	การพัฒนาศักยภาพพื้นที่ ให้มีขีดความสามารถในการแข่งขันและเป็นมิตรกับสิ่งแวดล้อม มุ่งสู่การเป็นเมืองอัจฉริยะ (Smart City) ในเขต EEC
วัตถุประสงค์	แหล่งผลิตสินค้าเกษตร และเกษตรแปรรูปที่มีคุณภาพ ปลอดภัย และได้มาตรฐานสากล	แหล่งท่องเที่ยวและบริการด้านการท่องเที่ยวได้มาตรฐาน และมีอัตลักษณ์สามารถสร้างมูลค่าเพิ่มให้แก่ชุมชน	ประชาชนมีคุณภาพชีวิตที่ดี และมีความมั่นคงปลอดภัยในชีวิตและทรัพย์สิน	ทรัพยากรธรรมชาติและสิ่งแวดล้อม ได้รับการพัฒนาอย่างยั่งยืน และมีส่วนร่วม	จังหวัดมีขีดความสามารถในการแข่งขันและเป็นมิตรกับสิ่งแวดล้อม มุ่งสู่การเป็นเมืองอัจฉริยะในเขตEEC
ตัวชี้วัด / เป้าหมาย รวม 5 ปี	● อัตราการขยายตัวของผลิตภัณฑ์มวลรวมภาคการเกษตรของจังหวัดฉะเชิงเทรา (GPP) เพิ่มขึ้น ร้อยละ 1 ● มีปริมาณแหล่งน้ำในภาคการเกษตรเพิ่มขึ้นร้อยละ 10 ● สินค้าเกษตรที่ได้รับรองมาตรฐานสินค้าเกษตรเพิ่มขึ้นร้อยละ 20 ต่อปี	● ร้อยละของจำนวนผู้เยี่ยมเยือนที่เพิ่มขึ้น ร้อยละ 2 ต่อปี ● ร้อยละที่เพิ่มขึ้นของรายได้การท่องเที่ยว ร้อยละ 3 ต่อปี ● ร้อยละของรายได้จากการจำหน่ายผลิตภัณฑ์ชุมชนเพิ่มขึ้น ร้อยละ 2 ต่อปี	● ร้อยละของครัวเรือนเป้าหมาย TPMAP ลดลง ร้อยละ 10 ● ร้อยละของจำนวนรายได้เฉลี่ยต่อเดือนต่อครัวเรือน เพิ่มขึ้นร้อยละ 3 ต่อปี ● เยาวชนในจังหวัดได้รับการพัฒนาทักษะยุคใหม่ 200 รายต่อปี ● ร้อยละการจับกุมคดีอาชญากรรมร้อยละ 90	● อัตราการขยายตัวของพื้นที่ป่าไม้เพิ่มขึ้น ร้อยละ 1 ต่อปี ● พื้นที่เสี่ยงจากภัยธรรมชาติบริเวณชายฝั่งทะเล และริมแม่น้ำได้รับการป้องกันความเสียหายเพิ่มขึ้นไม่น้อยกว่า 1,345 เมตร ● ร้อยละของภัยจากช้างป่าลดลงร้อยละ 10	● อัตราการขยายตัวของภาคอุตสาหกรรม ร้อยละ 3 ต่อปี ● อัตราการขยายตัวของโรงงานอุตสาหกรรมที่ร่วมกับภาครัฐในการรักษาสิ่งแวดล้อม ร้อยละ 10 ● ร้อยละความพึงพอใจของผู้รับบริการภาครัฐ ร้อยละ 90 ● จำนวนด้านที่ผ่านการประเมินผลการพัฒนาเมือง อัจฉริยะจาก DEPA รวมทั้งหมด 7 ด้าน
แนวทาง (สำคัญ) การพัฒนา	● ส่งเสริมการพัฒนา และการผลิตให้เป็นแหล่งผลิตอาหารที่ปลอดภัย มีคุณภาพ และได้มาตรฐาน การใช้เทคโนโลยีและการแปรรูป สร้างมูลค่า สินค้าเกษตร ● การพัฒนาแหล่งน้ำและการส่งเสริมการปลูกพืชใช้น้ำน้อย ลดปัญหาการขาดแคลน น้ำเพื่อการเกษตร ● พัฒนาอุตสาหกรรมพาณิชยกรรม เกษตรกรรม และการท่องเที่ยวเพื่อแก้ปัญหาเยียวยาและฟื้นฟู และลดผลกระทบจากสถานการณ์ต่างๆ ทั้งโควิด-19 และภัยต่างๆ	● พัฒนาอุตสาหกรรมพาณิชยกรรม เกษตรกรรม และการท่องเที่ยว เพื่อแก้ปัญหา เยียวยาและฟื้นฟู และ ลดผลกระทบจากสถานการณ์ต่างๆ ทั้งโควิด-19 และภัยต่างๆ ● พัฒนาคุณภาพแหล่ง ท่องเที่ยวหลากหลายทั้งทางน้ำ เชิงธรรมชาติ เชิงอาหาร และวัฒนธรรม ให้ได้ มาตรฐานและมีอัตลักษณ์สามารถสร้างมูลค่าเพิ่มให้แก่ชุมชน	● การส่งเสริมสุขภาพ ลดปัญหาโรค NCD ดูแลกลุ่มเปราะบาง ผู้สูงอายุ และผู้ด้อยโอกาส การลดความเหลื่อมล้ำด้านรายได้ จากการพัฒนาการศึกษาและพัฒนาอาชีพ ยกระดับฝีมือแรงงาน ส่งเสริมเศรษฐกิจฐานรากให้มีความเข้มแข็ง ● เพิ่มประสิทธิภาพ การรักษาความสงบเรียบร้อยและความมั่นคงปลอดภัยในชีวิตและทรัพย์สินของประชาชน เพื่อลดปัญหาอาชญากรรมทางสังคมที่อาจเกิดจากความเหลื่อมล้ำด้านรายได้ ระบบสังคมเสื่อมถอย ขาดวินัย คุณธรรม และการ เคลื่อนย้ายประชากรต่างถิ่นและต่างด้าวเข้ามาในพื้นที่	● ควบคุมและบริหารจัดการสิ่งแวดล้อม เพิ่มพื้นที่ป่า แก้ปัญหาช้างป่า มลพิษทางน้ำและอากาศ รวมทั้งป้องกันการกัดเซาะของชายฝั่งทะเล	● พัฒนาโครงสร้างพื้นฐานและระบบสาธารณูปโภค ตลอดทั้งส่งเสริมการใช้พลังงานทดแทน รองรับการขยายตัวของเมืองและการเปลี่ยนแปลงที่รวดเร็ว ● ขับเคลื่อนการเป็นเมืองอัจฉริยะ เพิ่มประสิทธิภาพการบริหารจัดการภาครัฐเพื่อส่งเสริมสภาพแวดล้อมที่น่าอยู่ พร้อมรับการเปลี่ยนแปลง

ส่วนที่ 2
การวิเคราะห์ชุดข้อมูล
เพื่อจัดทำบัญชีข้อมูลดิจิทัล

11. การวิเคราะห์กระบวนงานและชุดข้อมูล

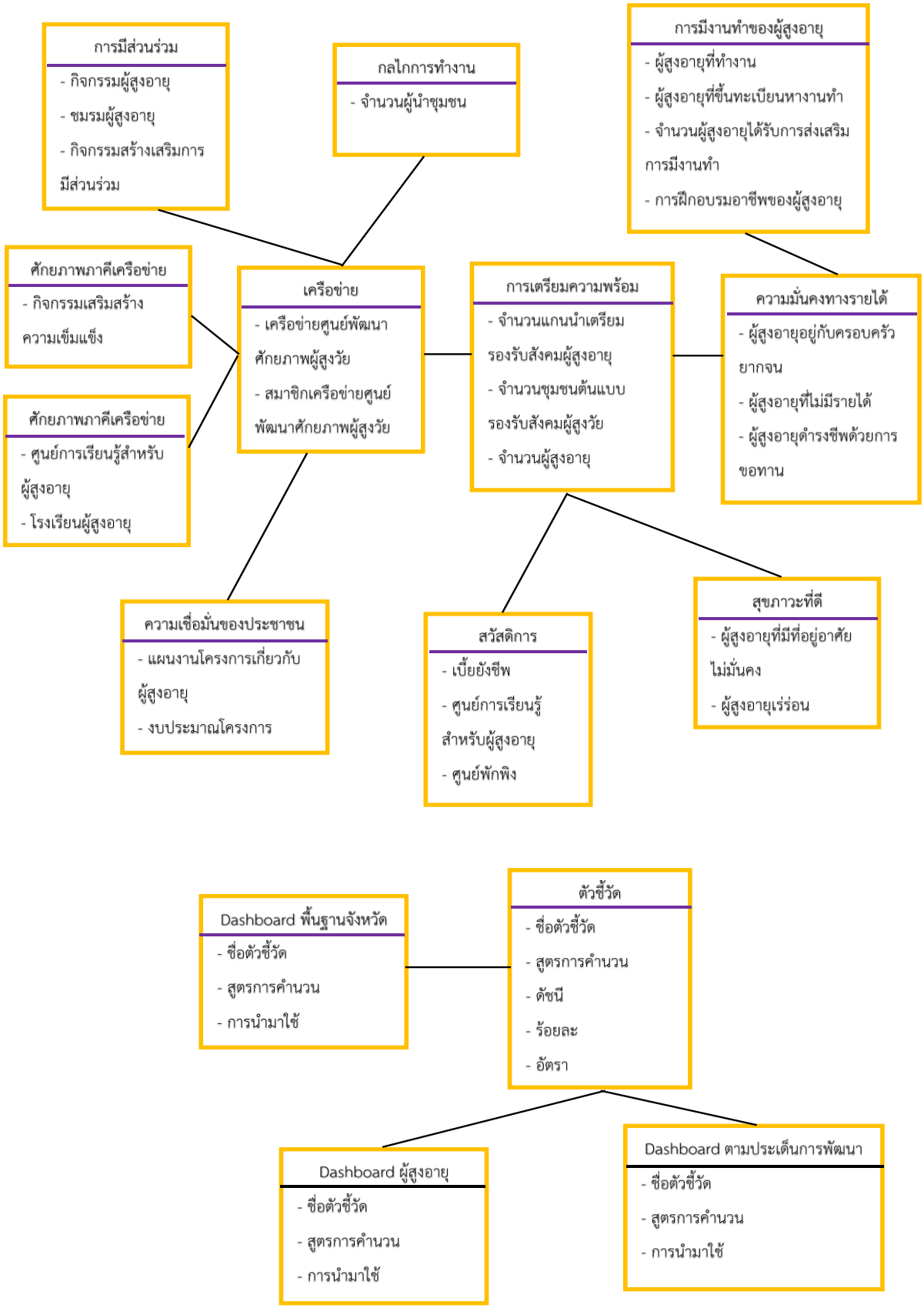

กระบวนงาน และ ชุดข้อมูล

Cluster Map พัฒนาคุณภาพชีวิต

กลยุทธ์การพัฒนา
- พัฒนาคุณภาพชีวิตตลอดช่วงวัย ในด้านการศึกษา และ สาธารณสุขและการจัดการโรคอุบัติใหม่อย่างทั่วถึง
- ส่งเสริมและพัฒนาด้านอาชีพ ทักษะฝีมือแรงงาน เพิ่มผลิตภาพแรงงาน และการบริหารจัดการด้านแรงงานที่มีประสิทธิภาพ และสามารถนำไปประกอบอาชีพได้
- การสร้างความปลอดภัยในชีวิตและทรัพย์สินของประชาชน

สถานการณ์
- ประชาชนมีปัญหาทางด้านสุขภาพค่อนข้างมาก โดยมีอัตราการเจ็บป่วยเพิ่มขึ้นด้วยโรค เบาหวาน ความดันโลหิตสูง มะเร็ง โรคหัวใจและหลอดเลือดสมองเฉลี่ยสูงกว่าค่าเฉลี่ยของประเทศและแนวโน้มของประชากรที่เข้าสู่สังคมผู้สูงอายุเพิ่มขึ้นที่จะต้องเตรียมการรองรับในมิติต่างๆ

ทิศทางการพัฒนา
- ส่งเสริมการสร้างสุขภาวะที่ดี ลดการเจ็บป่วยด้วยโรคเรื้อรัง การดูแลผู้สูงอายุ โดยพัฒนาระบบด้านบริการทางการแพทย์ให้ทันสมัยและรวดเร็ว เข้าถึงบริการประชาชนได้ง่ายขึ้น
- การสร้างวิศวกรทางสังคม เพื่อเสริมสร้างความเข็มแข็งให้ชุมชนมีความรู้และทักษะในการดำรงชีวิตเพื่อการพัฒนาพื้นที่ที่ยั่งยืน
- การเตรียมความพร้อมพัฒนาทักษะเยาวชนรุ่นใหม่ให้สอดคล้องกับความต้องการของตลาดแรงงานในพื้นที่
- การรณรงค์ปลูกป่า และเสริมสร้างความเข็มแข็งของเครือข่ายอาสาสมัครพิทักษ์ทรัพยากรธรรมชาติและสิ่งแวดล้อม (ทสม.) เพื่อการอนุรักษ์และเฝ้าระวังทั้งคุณภาพน้ำ อากาศ และขยะ

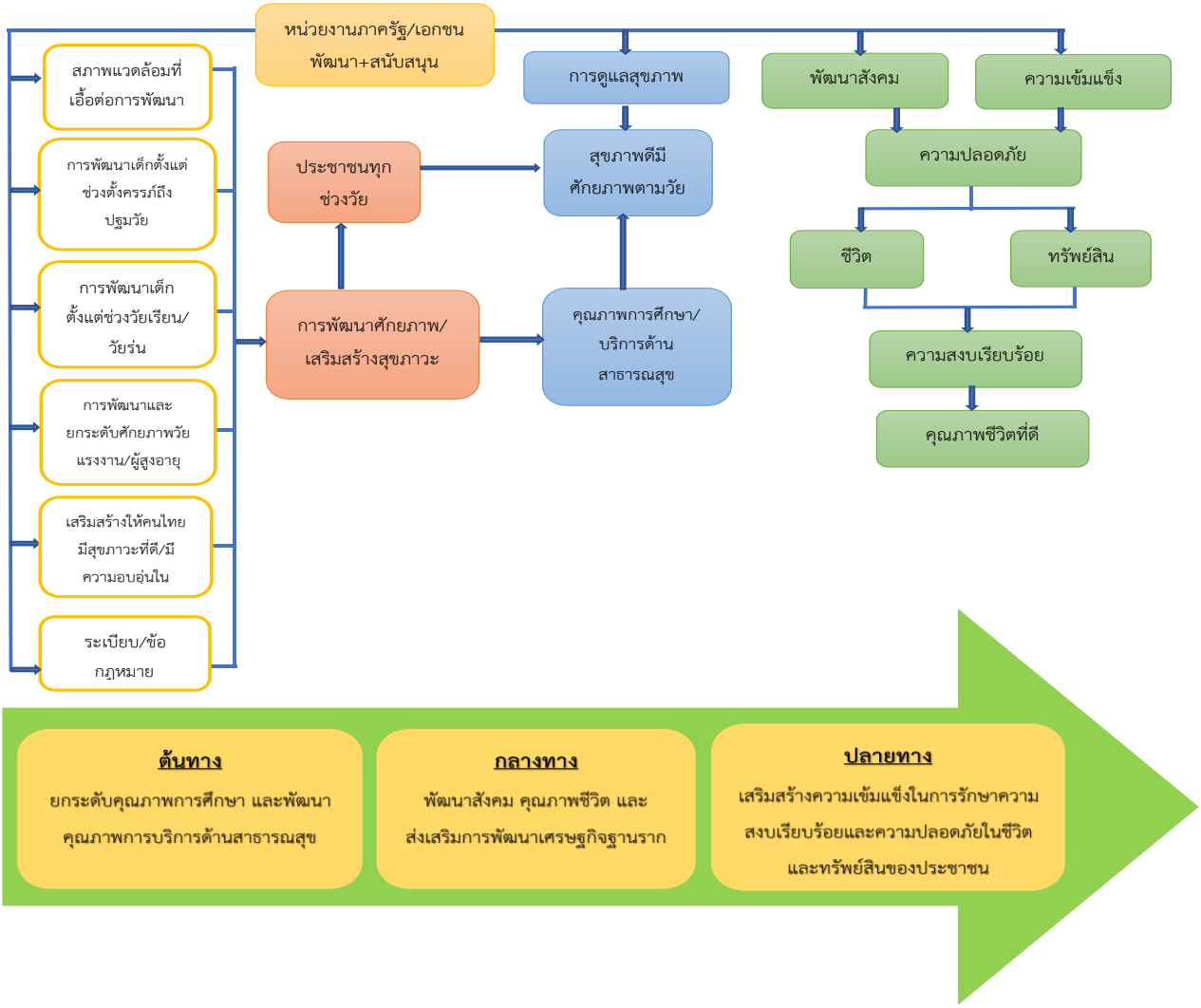

รูปที่ 6 กระบวนการและชุดข้อมูลการพัฒนาคุณภาพชีวิตผู้สูงอายุ

12. การวิเคราะห์ด้วยห่วงโซ่คุณค่า

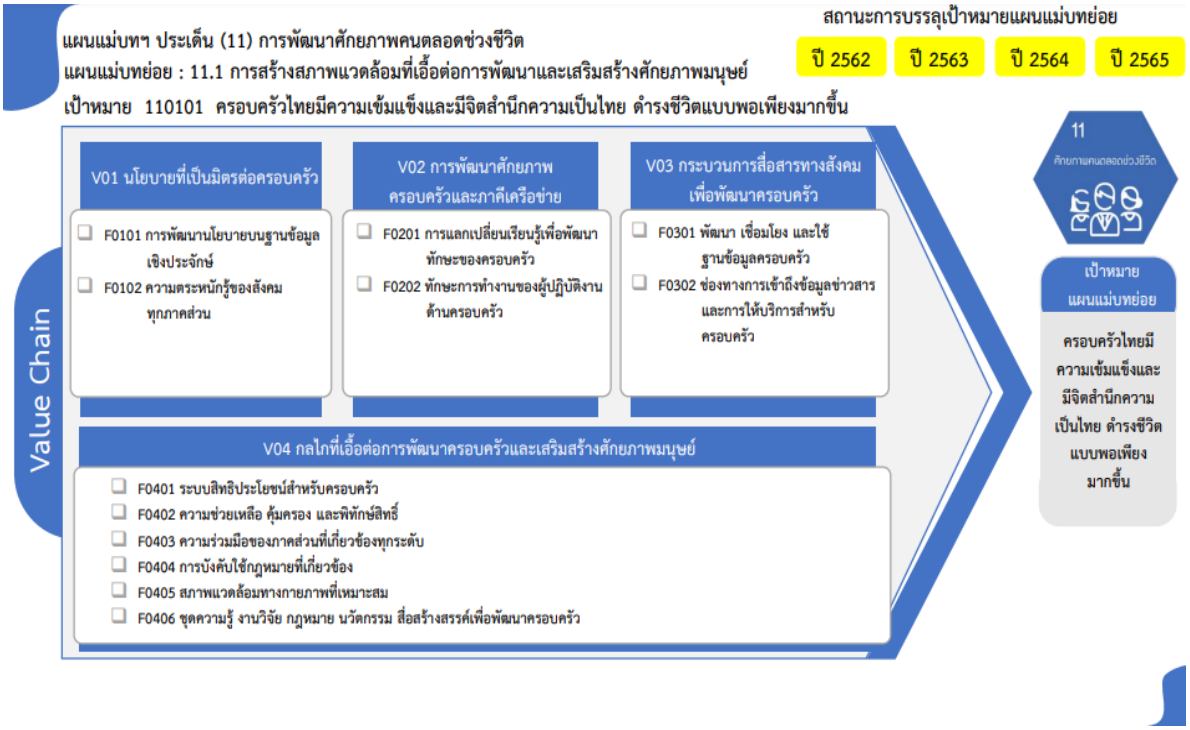

รูปที่ 7 ห่วงโซคุณค่า เป้าหมาย 110101 ครอบครัวไทยมีความเข้มแข็งและมีจิตสำนึกความเป็นไทย ดำรงชีวิตแบบพอเพียงมากขึ้น

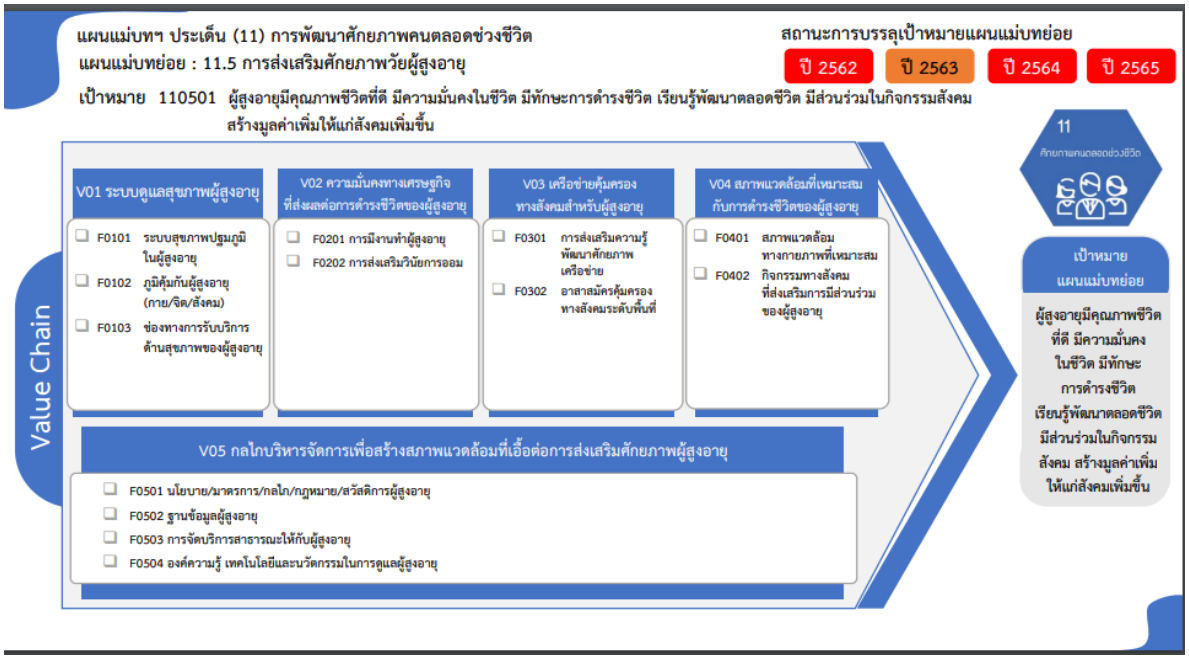

รูปที่ 8 ห่วงโซคุณค่า เป้าหมาย 110501 ผู้สูงอายุมีคุณภาพชีวิตที่ดี มีความมั่นคงในชีวิต มีทักษะการดำรงชีวิต เรียนรู้พัฒนาตลอดชีวิต มีส่วนร่วมในกิจกรรมสังคม สร้างมูลค่าเพิ่มให้แก่สังคมเพิ่มขึ้น

13. การกำหนดข้อมูลที่ใช้ในการแก้ปัญหา

13.1 แนวคิดทางธุรกิจ (Business Concept Model)

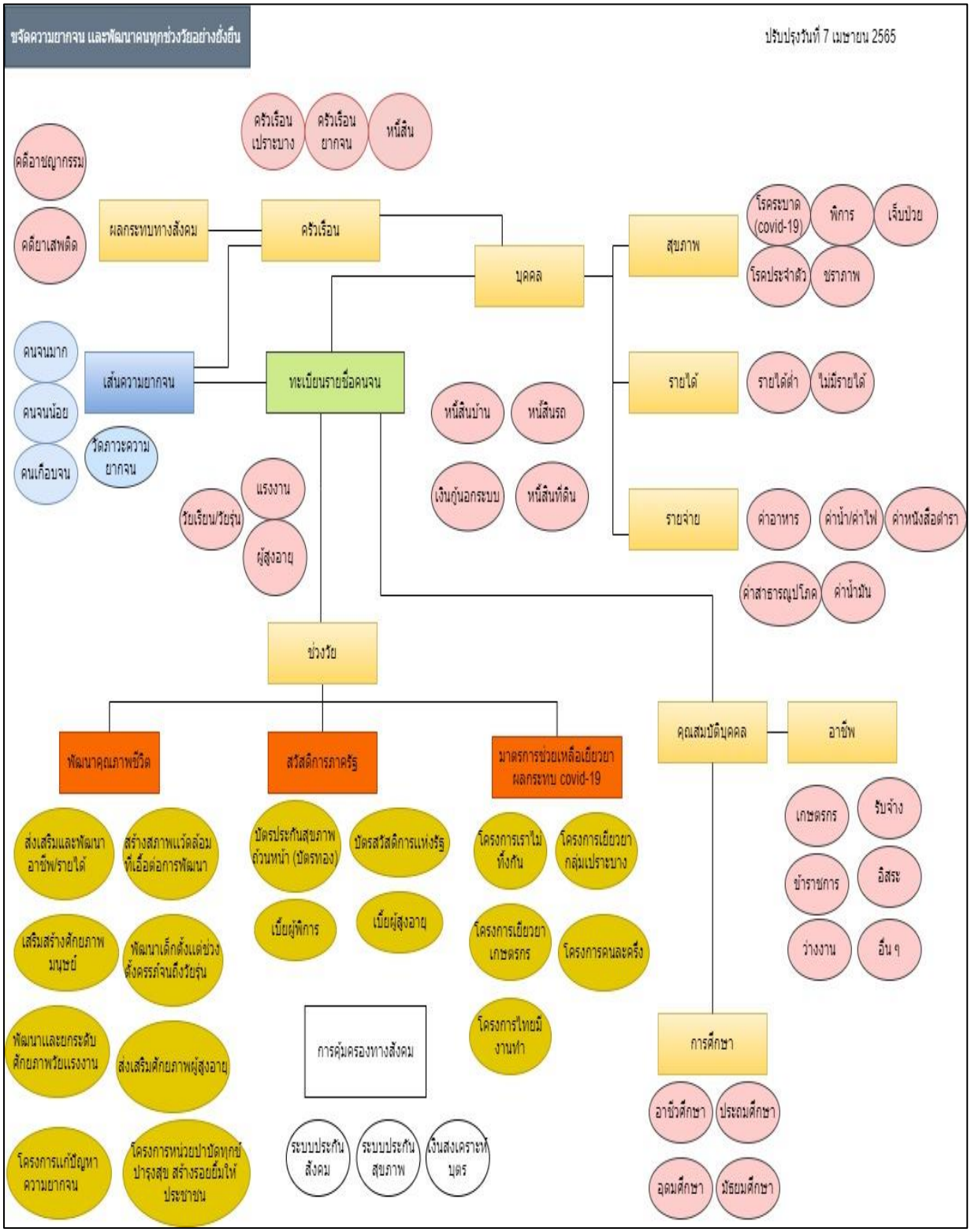

รูปที่ 9 แนวคิดทางธุรกิจ (BUSINESS CONCEPT MODEL)

ตารางที่ 2 การกำหนดกลุ่ม/ขอบเขตประเด็น/การตอบปัญหา

กลุ่ม	ขอบเขตประเด็น	การตอบปัญหา
1. ครัวเรือน	ครัวเรือนเปราะบาง, ครัวเรือนยากจน, หนี้สิน	ตัวชี้วัดที่ 1 : ร้อยละของครัวเรือนเป้าหมาย TPMAP ลดลง ตัวชี้วัดที่ 2 : ร้อยละของจำนวนรายได้เฉลี่ยต่อเดือนต่อครัวเรือนเพิ่มขึ้น
2. สุขภาพ	โรคประจำตัว, พิการ, ชราภาพ, เจ็บป่วย, โรคระบาด (COVID-19)	ตัวชี้วัดที่ 1 : ร้อยละของครัวเรือนเป้าหมาย TPMAP ลดลง
3. บุคคล	หนี้สินบ้าน, หนี้สินรถ, เงินกู้นอกระบบ, หนี้สินที่ดิน	ตัวชี้วัดที่ 2 : ร้อยละของจำนวนรายได้เฉลี่ยต่อเดือนต่อครัวเรือนเพิ่มขึ้น
4. รายได้	รายได้ขั้นต่ำ, รายได้ไม่เพียงพอ, ไม่มีรายได้	ตัวชี้วัดที่ 2 : ร้อยละของจำนวนรายได้เฉลี่ยต่อเดือนต่อครัวเรือนเพิ่มขึ้น
5. รายจ่าย	ค่าอาหาร, ค่าน้ำ/ค่าไฟ, ค่าหนังสือตำรา, ค่าสาธารณูปโภค, ค่าน้ำมัน	ตัวชี้วัดที่ 2 : ร้อยละของจำนวนรายได้เฉลี่ยต่อเดือนต่อครัวเรือนเพิ่มขึ้น
6. อาชีพ	เกษตรกร, รับจ้าง, ข้าราชการ, อิสระ, ว่างงาน, อื่นๆ	ตัวชี้วัดที่ 2 : ร้อยละของจำนวนรายได้เฉลี่ยต่อเดือนต่อครัวเรือน เพิ่มขึ้น
7. การศึกษา	ประถมศึกษา, มัธยมศึกษา, อาชีวศึกษา, อุดมศึกษา,	ตัวชี้วัดที่ 3 : เยาวชนในจังหวัดได้รับการพัฒนาทักษะยุคใหม่
8. เส้นความยากจน	วัดระดับความยากจน, คนจนมาก, คนจนน้อย, คนเกือบจน	ตัวชี้วัดที่ 1 : ร้อยละของครัวเรือนเป้าหมาย TPMAP ลดลง ตัวชี้วัดที่ 2 : ร้อยละของจำนวนรายได้เฉลี่ยต่อเดือนต่อครัวเรือนเพิ่มขึ้น
9. ผลกระทบทางสังคม	คดีอาชญากรรม, คดียาเสพติด, คดีที่เกี่ยวข้องกับทรัพย์สิน	ตัวชี้วัดที่ 4 : ร้อยละการจับกุมคดีอาชญากรรม
10. ช่วงวัย	วัยเรียน/วัยรุ่น, วัยแรงงาน, วัยสูงอายุ	ตัวชี้วัดที่ 2 : ร้อยละของจำนวนรายได้เฉลี่ยต่อเดือนต่อครัวเรือน เพิ่มขึ้น ตัวชี้วัดที่ 3 : เยาวชนในจังหวัดได้รับการพัฒนาทักษะยุคใหม่
11. พัฒนาคุณภาพชีวิต	ส่งเสริมและพัฒนาอาชีพ/รายได้, เสริมสร้างศักยภาพมนุษย์, พัฒนาและยกระดับศักยภาพวัย	ตัวชี้วัดที่ 1 : ร้อยละของครัวเรือนเป้าหมาย TPMAP ลดลง

กลุ่ม	ขอบเขตประเด็น	การตอบปัญหา
	แรงงาน, โครงการแก้ความยากจน, สร้างสภาพแวดล้อมที่เอื้อต่อการพัฒนา, พัฒนาเด็กตั้งแต่ช่วงวัยตั้งครรภ์ถึงวัยรุ่น, ส่งเสริมศักยภาพผู้สูงอายุ, โครงการหน่วยบำบัดทุกข์บำรุงสุขสร้างรอยยิ้มให้ประชาชน	ตัวชี้วัดที่ 2 : ร้อยละของจำนวนรายได้เฉลี่ยต่อเดือนต่อครัวเรือนเพิ่มขึ้น
12. สวัสดิการภาครัฐ	บัตรประกันสุขภาพถ้วนหน้า (บัตรทอง), บัตรสวัสดิการแห่งรัฐ, เบี้ยผู้พิการ, เบี้ยผู้สูงอายุ, เงินสงเคราะห์ผู้สูงอายุ	ตัวชี้วัดที่ 1 : ร้อยละของครัวเรือนเป้าหมาย TPMAP ลดลง ตัวชี้วัดที่ 2 : ร้อยละของจำนวนรายได้เฉลี่ยต่อเดือนต่อครัวเรือนเพิ่มขึ้น
13. การคุ้มครองทางสังคม	ระบบประกันสังคม, ระบบประกันสุขภาพ	ตัวชี้วัดที่ 1 : ร้อยละของครัวเรือนเป้าหมาย TPMAP ลดลง ตัวชี้วัดที่ 2 : ร้อยละของจำนวนรายได้เฉลี่ยต่อเดือนต่อครัวเรือนเพิ่มขึ้น ตัวชี้วัดที่ 4 : ร้อยละการจับกุมคดีอาชญากรรม
14. การส่งเสริมกิจกรรม, อาชีพ	โรงเรียนผู้สูงอายุ, ศูนย์การเรียนรู้ผู้สูงอายุ, ชมรมผู้สูงอายุ,	ตัวชี้วัดที่ 1 : ร้อยละของครัวเรือนเป้าหมาย TPMAP ลดลง ตัวชี้วัดที่ 2 : ร้อยละของจำนวนรายได้เฉลี่ยต่อเดือนต่อครัวเรือนเพิ่มขึ้น

13.2 การกำหนดรายการชุดข้อมูลและทรัพยากรข้อมูล

ตารางที่ 3 การกำหนดรายการชุดข้อมูลและทรัพยากรข้อมูลที่จังหวัดเป็นเจ้าของ

ขอบเขตประเด็น	รายการชุดข้อมูล	รายการทรัพยากรข้อมูล	URL (Dataset)	หมายเหตุ
1. ด้านโครงสร้าง	ประชากรจากการทะเบียน	จำนวนประชากรจากการทะเบียน	https://chachoengsao.gdcatalog.go.th/dataset/2561-2565	ที่ทำการปกครองจังหวัดฉะเชิงเทรา
	ผู้สูงอายุที่ไม่มีสัญชาติไทย	จำนวนผู้สูงอายุที่ไม่มีสัญชาติไทย	https://chachoengsao.gdcatalog.go.th/dataset/dataset_101_01	ที่ทำการปกครองจังหวัดฉะเชิงเทรา
	ผู้สูงอายุที่อยู่คนเดียวตามลำพัง ไม่มีผู้ดูแล/ถูกทอดทิ้ง	จำนวนผู้สูงอายุที่อยู่คนเดียวตามลำพัง ไม่มีผู้ดูแล/ ถูกทอดทิ้ง	https://chachoengsao.gdcatalog.go.th/dataset/dataset_101_04	สำนักงานส่งเสริมการปกครองท้องถิ่นจังหวัดฉะเชิงเทรา
	ครอบครัวที่มีผู้สูงอายุอยู่กับคู่สมรส	จำนวนครอบครัวที่มีผู้สูงอายุอยู่กับคู่สมรส	https://chachoengsao.gdcatalog.go.th/dataset/dataset_101_05	สำนักงานส่งเสริมการปกครองท้องถิ่นจังหวัดฉะเชิงเทรา
2. ด้านช่วยเหลือ	ผู้สูงอายุที่ได้รับเบี้ยยังชีพคนพิการ	จำนวนผู้สูงอายุที่ได้รับเบี้ยยังชีพคนพิการ	https://chachoengsao.gdcatalog.go.th/dataset/dataset_101_02	สำนักงานส่งเสริมการปกครองท้องถิ่นจังหวัดฉะเชิงเทรา
	ผู้สูงอายุที่มีรายได้น้อยและมีภาระต้องเลี้ยงดูบุตรหลาน	จำนวนผู้สูงอายุที่มีรายได้น้อยและมีภาระต้องเลี้ยงดูบุตรหลาน	https://chachoengsao.gdcatalog.go.th/dataset/dataset_101_06	สำนักงานพัฒนาสังคมและความมั่นคงของมนุษย์ฉะเชิงเทรา
	ผู้สูงอายุที่ได้รับการดูแลจากครอบครัว ชุมชน ภาครัฐ หรือภาคเอกชน	จำนวนผู้สูงอายุที่ได้รับการดูแลจากครอบครัว ชุมชน ภาครัฐ หรือภาคเอกชน	https://chachoengsao.gdcatalog.go.th/dataset/dataset_101_14	สำนักงานพัฒนาชุมชนจังหวัดฉะเชิงเทรา

ขอบเขตประเด็น	รายการชุดข้อมูล	รายการทรัพยากรข้อมูล	URL (Dataset)	หมายเหตุ
	ผู้สูงอายุที่เร่ร่อนไร้ที่พึ่ง	จำนวนผู้สูงอายุที่เร่ร่อนไร้ที่พึ่ง	https://chachoengsao.gdcatalog.go.th/dataset/dataset_101_18	สำนักงานพัฒนาสังคมและความมั่นคงของมนุษย์จังหวัดฉะเชิงเทรา
	ผู้สูงอายุที่ได้รับการปรับปรุงสภาพแวดล้อม สิ่งอำนวยความสะดวก	จำนวนผู้สูงอายุที่ได้รับการปรับปรุงสภาพแวดล้อม สิ่งอำนวยความสะดวก	https://chachoengsao.gdcatalog.go.th/dataset/dataset_101_24	สำนักงานพัฒนาสังคมและความมั่นคงของมนุษย์จังหวัดฉะเชิงเทรา
	ผู้สูงอายุที่กู้ยืมเงินทุนประกอบอาชีพจากกองทุนผู้สูงอายุ	จำนวนผู้สูงอายุที่กู้ยืมเงินทุนประกอบอาชีพจากกองทุนผู้สูงอายุ	https://chachoengsao.gdcatalog.go.th/dataset/dataset_101_26	สำนักงานพัฒนาสังคมและความมั่นคงของมนุษย์จังหวัดฉะเชิงเทรา
	ผู้สูงอายุที่ได้รับการจ้างงาน	จำนวนผู้สูงอายุที่ได้รับการจ้างงาน	https://chachoengsao.gdcatalog.go.th/dataset/dataset_101_29	สำนักงานประกันสังคมจังหวัดฉะเชิงเทรา
	โครงการและงบประมาณที่ได้รับในการจ้างงานผู้สูงอายุ	จำนวนโครงการและงบประมาณที่ได้รับในการจ้างงานผู้สูงอายุ	https://chachoengsao.gdcatalog.go.th/dataset/dataset_101_30	สำนักงานประกันสังคมจังหวัดฉะเชิงเทรา
	ผู้สูงอายุที่ได้รับบัตรสวัสดิการแห่งรัฐ	จำนวนผู้สูงอายุที่ได้รับบัตรสวัสดิการแห่งรัฐ	https://chachoengsao.gdcatalog.go.th/dataset/dataset_101_25	สำนักงานคลังจังหวัดฉะเชิงเทรา
	ผู้สูงอายุที่ส่งเข้ารับบริการในสถานสงเคราะห์	จำนวนผู้สูงอายุที่ส่งเข้ารับบริการในสถานสงเคราะห์	https://chachoengsao.gdcatalog.go.th/dataset/dataset_101_27	สำนักงานพัฒนาสังคมและความมั่นคงของมนุษย์จังหวัดฉะเชิงเทรา
	ประชากรสูงอายุที่ได้รับเบี้ยยังชีพผู้สูงอายุ	จำนวนประชากรสูงอายุที่ได้รับเบี้ยยังชีพผู้สูงอายุ	https://chachoengsao.gdcatalog.go.th/dataset/dataset06_11	สำนักงานส่งเสริมการปกครองท้องถิ่นจังหวัดฉะเชิงเทรา
	ข้อมูลการสงเคราะห์ในการจัดการงานศพผู้สูงอายุตามประเพณี	ข้อมูลการสงเคราะห์ในการจัดการงานศพผู้สูงอายุตามประเพณี	https://chachoengsao.gdcatalog.go.th/dataset/dataset06_38	สำนักงานพัฒนาสังคมและความ

ขอบเขตประเด็น	รายการชุดข้อมูล	รายการทรัพยากรข้อมูล	URL (Dataset)	หมายเหตุ
				มั่นคงของมนุษย์ จังหวัดฉะเชิงเทรา
	ผู้สูงอายุที่ได้รับการบริบาลดูแลและรักษาที่บ้าน/ชุมชน	จำนวนผู้สูงอายุที่ได้รับการบริบาลดูแลและรักษาที่บ้าน/ชุมชน	https://chachoengsao.gdcatalog.go.th/dataset/dataset_31_41	สำนักงานสาธารณสุขจังหวัดฉะเชิงเทรา
	ผู้สูงอายุที่เป็นผู้ป่วยเรื้อรัง ติดเตียง/ติดบ้าน	จำนวนผู้สูงอายุที่เป็นผู้ป่วยเรื้อรัง ติดเตียง/ติดบ้าน	https://chachoengsao.gdcatalog.go.th/dataset/dataset_31_42	สำนักงานพัฒนาสังคมและความมั่นคงของมนุษย์ จังหวัดฉะเชิงเทรา
	ผู้สูงอายุที่ได้รับการเลี้ยงดูและการดูแลจากครอบครัว	จำนวนผู้สูงอายุที่ได้รับการเลี้ยงดูและการดูแลจากครอบครัว	https://chachoengsao.gdcatalog.go.th/dataset/dataset_31_43	สำนักงานพัฒนาสังคมและความมั่นคงของมนุษย์ จังหวัดฉะเชิงเทรา
	ครอบครัวที่มีเฉพาะผู้สูงอายุอาศัยอยู่กับเด็ก	จำนวนครอบครัวที่มีเฉพาะผู้สูงอายุอาศัยอยู่กับเด็ก	https://chachoengsao.gdcatalog.go.th/dataset/dataset_21_56	สำนักงานพัฒนาสังคมและความมั่นคงของมนุษย์ จังหวัดฉะเชิงเทรา
	ผู้สูงอายุช่วยเหลือตัวเองไม่ได้ ไม่มีคนดูแล ไม่มีรายได้ และสมควรได้รับความช่วยเหลือ	จำนวนผู้สูงอายุช่วยเหลือตัวเองไม่ได้ ไม่มีคนดูแล ไม่มีรายได้ และสมควรได้รับความช่วยเหลือ	https://chachoengsao.gdcatalog.go.th/dataset/dataset_31_46	สำนักงานพัฒนาสังคมและความมั่นคงของมนุษย์ จังหวัดฉะเชิงเทรา
	เงินสงเคราะห์ผู้สูงอายุในภาวะยากลำบาก	จำนวนเงินสงเคราะห์ผู้สูงอายุในภาวะยากลำบาก	https://chachoengsao.gdcatalog.go.th/dataset/dataset06_37	สำนักงานพัฒนาสังคมและความมั่นคงของมนุษย์ จังหวัดฉะเชิงเทรา
3. ด้านป้องกัน	ผู้สูงอายุที่ได้รับการคัดกรองสุขภาพ ทั้งร่างกาย และจิตใจ จำแนกรายอำเภอ	จำนวนผู้สูงอายุที่ได้รับการคัดกรองสุขภาพ ทั้งร่างกาย และจิตใจ จำแนกรายอำเภอ	https://chachoengsao.gdcatalog.go.th/dataset/dataset_101_13	สำนักงานสาธารณสุขจังหวัดฉะเชิงเทรา

ขอบเขตประเด็น	รายการชุดข้อมูล	รายการทรัพยากรข้อมูล	URL (Dataset)	หมายเหตุ
	ผู้สูงอายุที่เป็นผู้ป่วยจิตเวช	จำนวนผู้สูงอายุที่เป็นผู้ป่วยจิตเวช	https://chachoengsao.gdcatalog.go.th/dataset/dataset_101_09	สำนักงานสาธารณสุขจังหวัดฉะเชิงเทรา
	ผู้สูงอายุที่ได้รับการประเมินความสามารถในการประกอบกิจวัตรประจำวัน	จำนวนผู้สูงอายุที่ได้รับการประเมินความสามารถในการประกอบกิจวัตรประจำวัน	https://chachoengsao.gdcatalog.go.th/dataset/dataset_101_16	สำนักงานสาธารณะสุขจังหวัดฉะเชิงเทรา
	ผู้สูงอายุ 60 ปีขึ้นไปได้รับการคัดกรองดัชนีมวลกาย (BMI) จำแนกรายอำเภอ	จำนวนผู้สูงอายุ 60 ปีขึ้นไป ที่ได้รับการคัดกรองดัชนีมวลกาย (BMI) - มีน้ำหนักต่ำกว่าเกณฑ์ (ผอม) BMI<18.5 - มีน้ำหนักเกินเกณฑ์ (ท้วม) BMI >=23 ถึง <25 - มีน้ำหนักเกินเกณฑ์ (อ้วน) BMI >=25 ถึง<150	https://chachoengsao.gdcatalog.go.th/dataset/dataset_101_28	สำนักงานสาธารณสุขจังหวัดฉะเชิงเทรา
	ผู้สูงอายุ 60 ปีขึ้นไป มีน้ำหนักต่ำกว่าเกณฑ์ ผอม BMI 18.5 จำแนกรายอำเภอ	จำนวนผู้สูงอายุ 60 ปีขึ้นไปที่ได้รับการคัดกรองดัชนีมวลกาย (BMI) - มีน้ำหนักต่ำกว่าเกณฑ์ (ผอม) BMI<18.5	https://chachoengsao.gdcatalog.go.th/dataset/dataset_101_28	สำนักงานสาธารณสุขจังหวัดฉะเชิงเทรา
	ผู้สูงอายุ 60 ปีขึ้นไป มีน้ำหนักเกินเกณฑ์ ท้วม BMI 23 ถึง 25 จำแนกรายอำเภอ	จำนวนผู้สูงอายุ 60 ปีขึ้นไปที่ได้รับการคัดกรองดัชนีมวลกาย (BMI) - มีน้ำหนักเกินเกณฑ์ (ท้วม) BMI >= 23 ถึง < 25	https://chachoengsao.gdcatalog.go.th/dataset/dataset_101_28	สำนักงานสาธารณสุขจังหวัดฉะเชิงเทรา
	ผู้สูงอายุ 60 ปีขึ้นไป มีน้ำหนักเกินเกณฑ์ อ้วน BMI =25 ถึง 150 จำแนกรายอำเภอ	จำนวนผู้สูงอายุ 60 ปีขึ้นไปที่ได้รับการคัดกรองดัชนีมวลกาย (BMI) - มีน้ำหนักเกินเกณฑ์ อ้วน BMI >=25 ถึง < 150	https://chachoengsao.gdcatalog.go.th/dataset/dataset_101_28	สำนักงานสาธารณสุขจังหวัดฉะเชิงเทรา

ขอบเขตประเด็น	รายการชุดข้อมูล	รายการทรัพยากรข้อมูล	URL (Dataset)	หมายเหตุ
4. ด้านปัญหา	ผู้สูงอายุที่เป็นผู้พิการที่ยังไม่ได้จดทะเบียน	จำนวนผู้สูงอายุที่เป็นผู้พิการที่ยังไม่ได้จดทะเบียน	https://chachoengsao.gdcatalog.go.th/dataset/dataset_101_03	สำนักงานพัฒนาสังคมและความมั่นคงของมนุษย์จังหวัดฉะเชิงเทรา
	ผู้สูงอายุที่กระทำผิดกฎหมาย	จำนวนผู้สูงอายุที่กระทำผิดกฎหมาย	https://chachoengsao.gdcatalog.go.th/dataset/dataset_101_08	ตำรวจภูธรจังหวัดฉะเชิงเทรา
	ผู้สูงอายุที่มีพฤติกรรมที่ไม่พึงประสงค์	จำนวนผู้สูงอายุที่มีพฤติกรรมที่ไม่พึงประสงค์	https://chachoengsao.gdcatalog.go.th/dataset/dataset_101_17	สำนักงานสาธารณสุขจังหวัดฉะเชิงเทรา
	ผู้สูงอายุที่ถูกคุมขังอยู่ในเรือนจำ	จำนวนผู้สูงอายุที่ถูกคุมขังอยู่ในเรือนจำ	https://chachoengsao.gdcatalog.go.th/dataset/dataset_101_20	เรือนจำกลางฉะเชิงเทรา
	ผู้สูงอายุที่เป็นโรคความดันโลหิตสูงจำแนกรายอำเภอ	จำนวนผู้สูงอายุที่เป็นโรคความดันโลหิตสูงจำแนกรายอำเภอ	https://chachoengsao.gdcatalog.go.th/dataset/dataset_101_07	สำนักงานสาธารณสุขจังหวัดฉะเชิงเทรา
	ผู้สูงอายุที่เป็นโรคหลอดเลือดสมองจำแนกรายอำเภอ	จำนวนผู้สูงอายุที่เป็นโรคหลอดเลือดสมองจำแนกรายอำเภอ	https://chachoengsao.gdcatalog.go.th/dataset/dataset_101_07	สำนักงานสาธารณสุขจังหวัดฉะเชิงเทรา
	ผู้สูงอายุที่เป็นโรคเบาหวานจำแนกรายอำเภอ	จำนวนผู้สูงอายุที่เป็นโรคเบาหวานจำแนกรายอำเภอ	https://chachoengsao.gdcatalog.go.th/dataset/dataset_101_07	สำนักงานสาธารณสุขจังหวัดฉะเชิงเทรา
	ผู้สูงอายุที่เป็นโรคปอดอุดกั้นเรื้อรังจำแนกรายอำเภอ	จำนวนผู้สูงอายุที่เป็นโรคปอดอุดกั้นเรื้อรังจำแนกรายอำเภอ	https://chachoengsao.gdcatalog.go.th/dataset/dataset_101_07	สำนักงานสาธารณสุขจังหวัดฉะเชิงเทรา
	ผู้สูงอายุที่เป็นโรคถุงลมโป่งพองจำแนกรายอำเภอ	จำนวนผู้สูงอายุที่เป็นโรคถุงลมโป่งพองจำแนกรายอำเภอ	https://chachoengsao.gdcatalog.go.th/dataset/dataset_101_07	สำนักงานสาธารณสุขจังหวัดฉะเชิงเทรา
5. ด้านการพัฒนา	ศูนย์การเรียนรู้สำหรับผู้สูงอายุ	จำนวนศูนย์การเรียนรู้สำหรับผู้สูงอายุ	https://chachoengsao.gdcatalog.go.th/dataset/dataset_101_10	สำนักงานส่งเสริมการปกครองท้องถิ่นจังหวัดฉะเชิงเทรา

ขอบเขตประเด็น	รายการชุดข้อมูล	รายการทรัพยากรข้อมูล	URL (Dataset)	หมายเหตุ
	โรงเรียนผู้สูงอายุ	จำนวนโรงเรียนผู้สูงอายุ	https://chachoengsao.gdcatalog.go.th/dataset/dataset_101_11	สำนักงานพัฒนาสังคมและความมั่นคงของมนุษย์จังหวัดฉะเชิงเทรา
	ศูนย์พัฒนาคุณภาพชีวิตและส่งเสริมอาชีพผู้สูงอายุ	จำนวนศูนย์พัฒนาคุณภาพชีวิตและส่งเสริมอาชีพผู้สูงอายุ	https://chachoengsao.gdcatalog.go.th/dataset/dataset_101_12-1	สำนักงานพัฒนาสังคมและความมั่นคงของมนุษย์จังหวัดฉะเชิงเทรา
	ผู้สูงอายุที่มีอาชีพและรายได้	จำนวนผู้สูงอายุที่มีอาชีพและรายได้	https://chachoengsao.gdcatalog.go.th/dataset/dataset_101_15	สำนักงานพัฒนาชุมชนจังหวัดฉะเชิงเทรา
	กิจกรรมเพื่อพัฒนาผู้สูงอายุ	จำนวนกิจกรรมเพื่อพัฒนาผู้สูงอายุ	https://chachoengsao.gdcatalog.go.th/dataset/dataset_101_21	สำนักงานพัฒนาสังคมและความมั่นคงของมนุษย์จังหวัดฉะเชิงเทรา
	ผู้สูงอายุที่เข้าร่วมชมรมหรือกลุ่ม	จำนวนผู้สูงอายุที่เข้าร่วมชมรมหรือกลุ่ม	https://chachoengsao.gdcatalog.go.th/dataset/dataset_101_22	สำนักงานพัฒนาสังคมและความมั่นคงของมนุษย์จังหวัดฉะเชิงเทรา
	ผู้สูงอายุที่เข้าร่วมกิจกรรม	จำนวนผู้สูงอายุที่เข้าร่วมกิจกรรม	https://chachoengsao.gdcatalog.go.th/dataset/dataset_101_23	สำนักงานพัฒนาสังคมและความมั่นคงของมนุษย์จังหวัดฉะเชิงเทรา
	ชมรมผู้สูงอายุในจังหวัดฉะเชิงเทรา	จำนวนชมรมผู้สูงอายุในจังหวัดฉะเชิงเทรา	https://chachoengsao.gdcatalog.go.th/dataset/dataset06_41-1	สำนักงานพัฒนาสังคมและความมั่นคงของมนุษย์จังหวัดฉะเชิงเทรา

14. ความเกี่ยวเนื่องกับเรื่องอื่น ๆ

14.1 การพัฒนาสังคมให้น่าอยู่ มีความปลอดภัย

14.2 ข้อมูลการเรียนรู้ (โรงเรียนผู้สูงอายุ, ศูนย์การเรียนรู้ผู้สูงอายุ, ชมรมผู้สูงอายุ)

14.3 เป้าหมายการพัฒนาที่ยั่งยืน (Sustainable Development Goals : SDGs)

14.4 การพัฒนาเศรษฐกิจแบบองค์รวม (BCG)

15. การบูรณาการใช้ชุดข้อมูลจากระบบบัญชีข้อมูลหน่วยงาน และ ระบบบัญชีข้อมูลศูนย์ข้อมูล

15.1 กระบวนการในการบูรณาการชุดข้อมูล

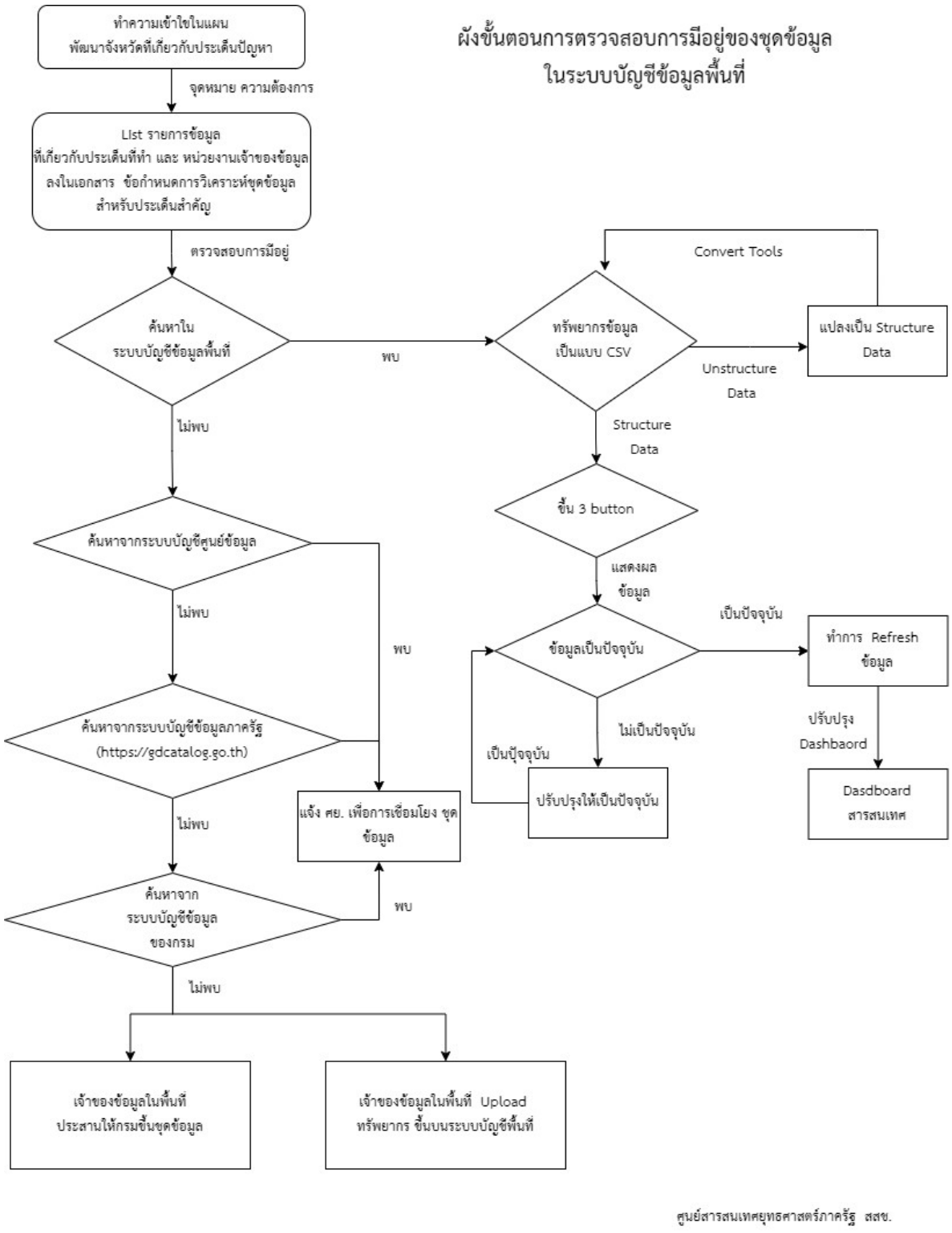

รูปที่ 10 กระบวนการในการบูรณาการชุดข้อมูล

15.2 ระบบบัญชีของศูนย์ข้อมูล

ตารางที่ 4 การบูรณาการใช้ชุดข้อมูลจากระบบบัญชีข้อมูลศูนย์ข้อมูล

รายชื่อระบบบัญชี	หน่วยงานเจ้าของศูนย์ข้อมูล	URL	ระบบที่ใช้	จำนวนชุดข้อมูล
ศูนย์ข้อมูลกรมการปกครอง	ที่ทำการปกครองจังหวัดฉะเชิงเทรา	https://chachoengsao.gdcatalog.go.th/organization/chchsao_dopa	CKAN OPEN-D	2

15.3 ระบบบัญชีข้อมูลหน่วยงาน

ตารางที่ 5 การบูรณาการใช้ชุดข้อมูลจากระบบบัญชีข้อมูลหน่วยงาน

รายชื่อระบบบัญชี	หน่วยงานเจ้าของศูนย์ข้อมูล	URL	ระบบที่ใช้	จำนวนชุดข้อมูล
ระบบบัญชีข้อมูลหน่วยงาน	สำนักงานพัฒนาสังคมและความมั่นคงของมนุษย์จังหวัดฉะเชิงเทรา	https://chachoengsao.gdcatalog.go.th/organization/chchsao_m-society	CKAN OPEN-D	18
ระบบบัญชีข้อมูลหน่วยงาน	สำนักงานสาธารณสุขจังหวัดฉะเชิงเทรา	https://chachoengsao.gdcatalog.go.th/organization/chchsao_moph	CKAN OPEN-D	14
ระบบบัญชีข้อมูลหน่วยงาน	สำนักงานส่งเสริมการปกครองท้องถิ่นจังหวัดฉะเชิงเทรา	https://chachoengsao.gdcatalog.go.th/organization/chchsao_dla	CKAN OPEN-D	5
ระบบบัญชีข้อมูลหน่วยงาน	สำนักงานพัฒนาชุมชนจังหวัดฉะเชิงเทรา	https://chachoengsao.gdcatalog.go.th/organization/chchsao_cdd	CKAN OPEN-D	2
ระบบบัญชีข้อมูลหน่วยงาน	สำนักงานคลังจังหวัดฉะเชิงเทรา	https://chachoengsao.gdcatalog.go.th/organization/chchsao_cgd	CKAN OPEN-D	1

รายชื่อระบบบัญชี	หน่วยงานเจ้าของศูนย์ข้อมูล	URL	ระบบที่ใช้	จำนวนชุดข้อมูล
ระบบบัญชีข้อมูลหน่วยงาน	เรือนจำกลางฉะเชิงเทรา	https://chachoengsao.gdcatalog.go.th/organization/ccp	CKAN OPEN-D	1
ระบบบัญชีข้อมูลหน่วยงาน	ตำรวจภูธรจังหวัดฉะเชิงเทรา	https://chachoengsao.gdcatalog.go.th/organization/chachoengsaopolice	CKAN OPEN-D	1
ระบบบัญชีข้อมูลหน่วยงาน	สำนักงานประกันสังคมจังหวัดฉะเชิงเทรา	https://chachoengsao.gdcatalog.go.th/organization/chchsao_sso	CKAN OPEN-D	2

16. บัญชีข้อมูลดิจิทัล

ตารางที่ 6 บัญชีข้อมูลดิจิทัลที่ใช้ในการวิเคราะห์ DASHBOARD

ลำดับ	จังหวัด	ชื่อชุดข้อมูล	เจ้าของข้อมูล	URL_Dataset	ทรัพยากรข้อมูล	URL_Resource
1	จังหวัดฉะเชิงเทรา	ประชากรจากการทะเบียน	ที่ทำการปกครองจังหวัดฉะเชิงเทรา	https://chachoengsao.gdcatalog.go.th/dataset/2561-2565	จำนวนประชากรจากการทะเบียน	https://chachoengsao.gdcatalog.go.th/dataset/2561-2565/resource/74417e56-1e0e-4700-97b5-f6bb7f90e2bc
2	จังหวัดฉะเชิงเทรา	ผู้สูงอายุที่ไม่มีสัญชาติไทย	ที่ทำการปกครองจังหวัดฉะเชิงเทรา	https://chachoengsao.gdcatalog.go.th/dataset/dataset_101_01	จำนวนผู้สูงอายุที่ไม่มีสัญชาติไทย	https://chachoengsao.gdcatalog.go.th/dataset/dataset_101_01/resource/2a443031-a7df-446a-8935-83ccb9d14cdc
3	จังหวัดฉะเชิงเทรา	ผู้สูงอายุที่เป็นผู้พิการที่ยังไม่ได้จดทะเบียน	สำนักงานพัฒนาสังคมและความมั่นคงของมนุษย์	https://chachoengsao.gdcatalog.go.th/dataset/dataset_101_03	จำนวนผู้สูงอายุที่เป็นผู้พิการที่ยังไม่ได้จดทะเบียน	https://chachoengsao.gdcatalog.go.th/dataset/dataset_101_03/resource/195f207f-c535-4367-b7e0-7eedfbdc4931
4	จังหวัดฉะเชิงเทรา	ผู้สูงอายุที่อยู่คนเดียวตามลำพัง ไม่มีผู้ดูแล/ ถูกทอดทิ้ง	สำนักงานพัฒนาสังคมและความมั่นคงของมนุษย์	https://chachoengsao.gdcatalog.go.th/dataset/dataset_101_04	จำนวนผู้สูงอายุที่อยู่คนเดียวตามลำพัง ไม่มีผู้ดูแล/ ถูกทอดทิ้ง	https://chachoengsao.gdcatalog.go.th/dataset/dataset_101_04/resource/6da40e04-c5f0-454e-a3c4-a62e5aad418a
5	จังหวัดฉะเชิงเทรา	ครอบครัวที่มีผู้สูงอายุอยู่กับคู่สมรส	สำนักงานส่งเสริมการปกครองท้องถิ่นฉะเชิงเทรา	https://chachoengsao.gdcatalog.go.th/dataset/dataset_101_05	จำนวนครอบครัวที่มีผู้สูงอายุอยู่กับคู่สมรส	https://chachoengsao.gdcatalog.go.th/dataset/dataset_101_05/resource/cb65d024-9cce-4c37-8239-952a96c678ea
6	จังหวัดฉะเชิงเทรา	ผู้สูงอายุที่มีรายได้น้อย	สำนักงานพัฒนาสังคม	https://chachoengsao.gdcatalog.	จำนวนผู้สูงอายุที่มีรายได้น้อยและมี	https://chachoengsao.gdcatalog.go.th/d

ลำดับ	จังหวัด	ชื่อชุดข้อมูล	เจ้าของข้อมูล	URL_Dataset	ทรัพยากรข้อมูล	URL_Resource
		และมีภาระต้องเลี้ยงดูบุตรหลาน	และความมั่นคงของมนุษย์	go.th/dataset/dataset_101_06	ภาระต้องเลี้ยงดูบุตรหลาน	ataset/dataset_101_06/resource/b7b43cc6-583f-4a7e-9ee9-883facf33e52
7	จังหวัดฉะเชิงเทรา	ผู้สูงอายุที่ได้รับการดูแลจากครอบครัว ชุมชน ภาครัฐ หรือภาคเอกชน	สำนักงานพัฒนาชุมชนจังหวัดฉะเชิงเทรา	https://chachoengsao.gdcatalog.go.th/dataset/dataset_101_14	จำนวนผู้สูงอายุที่ได้รับการดูแลจากครอบครัว ชุมชน ภาครัฐ หรือภาคเอกชน	https://chachoengsao.gdcatalog.go.th/dataset/dataset_101_14/resource/beede669-4c14-407d-b0a4-3c733a88d438
8	จังหวัดฉะเชิงเทรา	ผู้สูงอายุที่เร่ร่อน ไร้ที่พึ่ง	สำนักงานพัฒนาสังคมและความมั่นคงของมนุษย์	https://chachoengsao.gdcatalog.go.th/dataset/dataset_101_18	จำนวนผู้สูงอายุที่เร่ร่อน ไร้ที่พึ่ง	https://chachoengsao.gdcatalog.go.th/dataset/dataset_101_18/resource/71a913cf-e747-460a-8ede-49035f8c2791
9	จังหวัดฉะเชิงเทรา	ผู้สูงอายุที่ได้รับการปรับปรุงสภาพสิ่งแวดล้อมสิ่งอำนวยความสะดวก	สำนักงานพัฒนาสังคมและความมั่นคงของมนุษย์	https://chachoengsao.gdcatalog.go.th/dataset/dataset_101_24	จำนวนผู้สูงอายุที่ได้รับการปรับปรุงสภาพสิ่งแวดล้อมสิ่งอำนวยความสะดวก	https://chachoengsao.gdcatalog.go.th/dataset/dataset_101_24/resource/373394a1-a3e9-479f-bf49-3307df74095c
10	จังหวัดฉะเชิงเทรา	ผู้สูงอายุที่กู้ยืมเงินทุนประกอบอาชีพจากกองทุนผู้สูงอายุ	สำนักงานพัฒนาสังคมและความมั่นคงของมนุษย์	https://chachoengsao.gdcatalog.go.th/dataset/dataset_101_26	จำนวนผู้สูงอายุที่กู้ยืมเงินทุนประกอบอาชีพจากกองทุนผู้สูงอายุ	https://chachoengsao.gdcatalog.go.th/dataset/dataset_101_26/resource/3d415201-2890-4718-917f-f7b9c4471965
11	จังหวัดฉะเชิงเทรา	ผู้สูงอายุที่ได้รับการจ้างงาน	สำนักงานประกันสังคมจังหวัดฉะเชิงเทรา	https://chachoengsao.gdcatalog.go.th/dataset/dataset_101_29	จำนวนผู้สูงอายุที่ได้รับการจ้างงาน	https://chachoengsao.gdcatalog.go.th/dataset/dataset_101_29/resource/df227730-e28b-4372-8ad4-a2e6c0ecbdf4

ลำดับ	จังหวัด	ชื่อชุดข้อมูล	เจ้าของข้อมูล	URL_Dataset	ทรัพยากรข้อมูล	URL_Resource
12	จังหวัดฉะเชิงเทรา	โครงการและงบประมาณที่ได้รับในการจ้างงานผู้สูงอายุ	สำนักงานประกันสังคมจังหวัดฉะเชิงเทรา	https://chachoengsao.gdcatalog.go.th/dataset/dataset_101_30	จำนวนโครงการและงบประมาณที่ได้รับในการจ้างงานผู้สูงอายุ	https://chachoengsao.gdcatalog.go.th/dataset/dataset_101_30/resource/266bce5b-0a8d-4d83-a21c-a5efece4aa2c
13	จังหวัดฉะเชิงเทรา	ผู้สูงอายุที่ได้รับเบี้ยยังชีพคนพิการ	สำนักงานส่งเสริมการปกครองท้องถิ่นจังหวัดฉะเชิงเทรา	https://chachoengsao.gdcatalog.go.th/dataset/dataset_101_02	จำนวนผู้สูงอายุที่ได้รับเบี้ยยังชีพคนพิการ	https://chachoengsao.gdcatalog.go.th/dataset/dataset_101_02/resource/0cca5e7b-a48b-4792-9a5d-05cbf34df82e
14	จังหวัดฉะเชิงเทรา	ผู้สูงอายุที่ได้รับบัตรสวัสดิการแห่งรัฐ	สำนักงานคลังจังหวัดฉะเชิงเทรา	https://chachoengsao.gdcatalog.go.th/dataset/dataset_101_25	จำนวนผู้สูงอายุที่ได้รับบัตรสวัสดิการแห่งรัฐ	https://chachoengsao.gdcatalog.go.th/dataset/dataset_101_25/resource/ba549410-656f-49b0-b7b7-85a83af72cb4
15	จังหวัดฉะเชิงเทรา	ผู้สูงอายุที่ส่งเข้ารับบริการในสถานสงเคราะห์	สำนักงานพัฒนาสังคมและความมั่นคงของมนุษย์จังหวัดฉะเชิงเทรา	https://chachoengsao.gdcatalog.go.th/dataset/dataset_101_27	จำนวนผู้สูงอายุที่ส่งเข้ารับบริการในสถานสงเคราะห์	https://chachoengsao.gdcatalog.go.th/dataset/dataset_101_27/resource/d46a8b4f-48af-4d6a-8819-309a6a93bc80
16	จังหวัดฉะเชิงเทรา	ประชากรสูงอายุที่ได้รับเบี้ยยังชีพผู้สูงอายุ	สำนักงานส่งเสริมการปกครองท้องถิ่นจังหวัดฉะเชิงเทรา	https://chachoengsao.gdcatalog.go.th/dataset/dataset06_11	จำนวนประชากรสูงอายุที่ ได้รับเบี้ยยังชีพผู้สูงอายุ	https://chachoengsao.gdcatalog.go.th/dataset/dataset06_11
17	จังหวัดฉะเชิงเทรา	การสงเคราะห์ในการจัดการงานศพผู้สูงอายุตามประเพณี	สำนักงานพัฒนาสังคมและความมั่นคงของมนุษย์จังหวัดฉะเชิงเทรา	https://chachoengsao.gdcatalog.go.th/dataset/dataset06_38	ข้อมูลการสงเคราะห์ในการจัดการงานศพผู้สูงอายุตามประเพณี	http://chachoengsao.m-society.go.th/wp-content/uploads/2021/07/dataset06

ลำดับ	จังหวัด	ชื่อชุดข้อมูล	เจ้าของข้อมูล	URL_Dataset	ทรัพยากรข้อมูล	URL_Resource
18	จังหวัดฉะเชิงเทรา	ผู้สูงอายุที่ได้รับการบริบาลดูแลและรักษาที่บ้าน/ชุมชน	สำนักงานสาธารณสุขจังหวัดฉะเชิงเทรา	https://chachoengsao.gdcatalog.go.th/dataset/dataset_31_41	จำนวนผู้สูงอายุที่ได้รับการบริบาลดูแลและรักษาที่บ้าน/ชุมชน	https://chachoengsao.gdcatalog.go.th/dataset/dataset_31_41/resource/22babe0d-0b27-4b84-83d5-608eccbfbd72
19	จังหวัดฉะเชิงเทรา	ผู้สูงอายุที่เป็นผู้ป่วยเรื้อรังติดเตียง/ติดบ้าน	สำนักงานพัฒนาสังคมและความมั่นคงของมนุษย์จังหวัดฉะเชิงเทรา	https://chachoengsao.gdcatalog.go.th/dataset/dataset_31_42	จำนวนผู้สูงอายุที่เป็นผู้ป่วยเรื้อรังติดเตียง/ติดบ้าน	https://chachoengsao.gdcatalog.go.th/dataset/dataset_31_42/resource/4f9e0297-2112-4daa-852b-5fbe700a8176
20	จังหวัดฉะเชิงเทรา	จำนวนผู้สูงอายุที่ได้รับการเลี้ยงดูและการดูแลจากครอบครัว	สำนักงานพัฒนาสังคมและความมั่นคงของมนุษย์จังหวัดฉะเชิงเทรา	https://chachoengsao.gdcatalog.go.th/dataset/dataset_31_43	จำนวนผู้สูงอายุที่ได้รับการเลี้ยงดูและการดูแลจากครอบครัว	https://chachoengsao.gdcatalog.go.th/dataset/dataset_31_43/resource/93727c68-34f1-4cac-b185-59e9a25f75a6
21	จังหวัดฉะเชิงเทรา	ครอบครัวที่มีเฉพาะผู้สูงอายุอาศัยอยู่กับเด็ก	สำนักงานพัฒนาสังคมและความมั่นคงของมนุษย์จังหวัดฉะเชิงเทรา	https://chachoengsao.gdcatalog.go.th/dataset/dataset_21_56	จำนวนครอบครัวที่มีเฉพาะผู้สูงอายุอาศัยอยู่กับเด็ก	https://chachoengsao.gdcatalog.go.th/dataset/dataset_21_56/resource/9ca82bc5-5079-4009-af86-2a006a78e98d
22	จังหวัดฉะเชิงเทรา	ผู้สูงอายุช่วยเหลือตัวเองไม่ได้	สำนักงานพัฒนาสังคมและความ	https://chachoengsao.gdcatalog.	จำนวนผู้สูงอายุช่วยเหลือตัวเองไม่ได้ ไม่มีคนดูแล	https://chachoengsao.gdcatalog.go.th/dataset/dataset_31_4

ลำดับ	จังหวัด	ชื่อชุดข้อมูล	เจ้าของข้อมูล	URL_Dataset	ทรัพยากรข้อมูล	URL_Resource
		ไม่มีคนดูแล ไม่มีรายได้ และสมควรได้รับความช่วยเหลือ	มั่นคงของมนุษย์จังหวัดฉะเชิงเทรา	go.th/dataset/dataset_31_46	ไม่มีรายได้ และสมควรได้รับความช่วยเหลือ	6/resource/e5fddd02-1ec4-4569-a523-84795b3a2ebd
23	จังหวัดฉะเชิงเทรา	เงินสงเคราะห์ผู้สูงอายุในภาวะยากลำบาก	สำนักงานพัฒนาสังคมและความมั่นคงของมนุษย์จังหวัดฉะเชิงเทรา	https://chachoengsao.gdcatalog.go.th/dataset/dataset06_37	จำนวนเงินสงเคราะห์ผู้สูงอายุในภาวะยากลำบาก	https://chachoengsao.gdcatalog.go.th/dataset/dataset06_37/resource/7617e9b4-9ed4-498d-a74d-5cf89eb9dc38
24	จังหวัดฉะเชิงเทรา	ผู้สูงอายุที่เป็นโรคความดันโลหิตสูงจำแนกรายอำเภอ	สำนักงานสาธารณสุขจังหวัดฉะเชิงเทรา	https://chachoengsao.gdcatalog.go.th/dataset/dataset_101_07	จำนวนผู้สูงอายุที่เป็นโรคความดันโลหิตสูงจำแนกรายอำเภอ	https://chachoengsao.gdcatalog.go.th/dataset/dataset_101_07/resource/06da5592-4e8f-4789-b806-b65d10c46fa9
25	จังหวัดฉะเชิงเทรา	ผู้สูงอายุที่เป็นโรคหลอดเลือดสมองจำแนกรายอำเภอ	สำนักงานสาธารณสุขจังหวัดฉะเชิงเทรา	https://chachoengsao.gdcatalog.go.th/dataset/dataset_101_07	จำนวนผู้สูงอายุที่เป็นโรคหลอดเลือดสมองจำแนกรายอำเภอ	https://chachoengsao.gdcatalog.go.th/dataset/dataset_101_07/resource/df22b767-e219-4c2b-94fb-badcb91271f3
26	จังหวัดฉะเชิงเทรา	ผู้สูงอายุที่เป็นโรคเบาหวานจำแนกรายอำเภอ	สำนักงานสาธารณสุขจังหวัดฉะเชิงเทรา	https://chachoengsao.gdcatalog.go.th/dataset/dataset_101_07	จำนวนผู้สูงอายุที่เป็นโรคเบาหวานจำแนกรายอำเภอ	https://chachoengsao.gdcatalog.go.th/dataset/dataset_101_07/resource/4974039f-9bbd-4859-8941-87a02ed2aa8b
27	จังหวัดฉะเชิงเทรา	ผู้สูงอายุที่เป็นโรคปอดอุดกั้นเรื้อรังจำแนกรายอำเภอ	สำนักงานสาธารณสุขจังหวัดฉะเชิงเทรา	https://chachoengsao.gdcatalog.go.th/dataset/dataset_101_07	จำนวนผู้สูงอายุที่เป็นโรคปอดอุดกั้นเรื้อรังจำแนกรายอำเภอ	https://chachoengsao.gdcatalog.go.th/dataset/dataset_101_07/resource/5cf9e37e-682f-419c-8aa9-599d9d9d0469

ลำดับ	จังหวัด	ชื่อชุดข้อมูล	เจ้าของข้อมูล	URL_Dataset	ทรัพยากรข้อมูล	URL_Resource
28	จังหวัดฉะเชิงเทรา	ผู้สูงอายุที่เป็นโรคถุงลมโป่งพองจำแนกรายอำเภอ	สำนักงานสาธารณสุขจังหวัดฉะเชิงเทรา	https://chachoengsao.gdcatalog.go.th/dataset/dataset_101_07	จำนวนผู้สูงอายุที่เป็นโรคถุงลมโป่งพองจำแนกรายอำเภอ	https://chachoengsao.gdcatalog.go.th/dataset/dataset_101_07/resource/f760eba9-1dad-438d-a673-8c03af841489
29	จังหวัดฉะเชิงเทรา	ผู้สูงอายุที่เป็นผู้ป่วยจิตเวช	สำนักงานสาธารณสุขจังหวัดฉะเชิงเทรา	https://chachoengsao.gdcatalog.go.th/dataset/dataset_101_09	จำนวนผู้สูงอายุที่เป็นผู้ป่วยจิตเวช	https://chachoengsao.gdcatalog.go.th/dataset/dataset_101_09/resource/1bdc7aa2-fdc8-48e4-9385-4cab8b7b12a7
30	จังหวัดฉะเชิงเทรา	ผู้สูงอายุที่ได้รับการคัดกรองสุขภาพทั้งร่างกายและจิตใจจำแนกรายอำเภอ	สำนักงานสาธารณสุขจังหวัดฉะเชิงเทรา	https://chachoengsao.gdcatalog.go.th/dataset/dataset_101_13	จำนวนผู้สูงอายุที่ได้รับการคัดกรองสุขภาพ ทั้งร่างกาย และจิตใจ จำแนกรายอำเภอ	https://chachoengsao.gdcatalog.go.th/dataset/dataset_101_13/resource/9f482f49-88ec-4ea4-92f4-d9103f8ac712
31	จังหวัดฉะเชิงเทรา	ผู้สูงอายุที่ได้รับการประเมินความสามารถในการประกอบกิจวัตรประจำวัน	สำนักงานสาธารณสุขจังหวัดฉะเชิงเทรา	https://chachoengsao.gdcatalog.go.th/dataset/dataset_101_16	จำนวนผู้สูงอายุที่ได้รับการประเมินความสามารถในการประกอบกิจวัตรประจำวัน	https://chachoengsao.gdcatalog.go.th/dataset/dataset_101_16/resource/1a44b2ca-6ec9-4e1b-8caa-4e3a52a203c2
32	จังหวัดฉะเชิงเทรา	ผู้สูงอายุ 60 ปีขึ้นไป ได้รับการคัดกรองดัชนีมวลกาย (BMI) จำแนกรายอำเภอ	สำนักงานสาธารณสุขจังหวัดฉะเชิงเทรา	https://chachoengsao.gdcatalog.go.th/dataset/dataset_101_28	จำนวนผู้สูงอายุ 60 ปีขึ้นไป ที่ได้รับการคัดกรองดัชนีมวลกาย (BMI) - มีน้ำหนักต่ำกว่าเกณฑ์ (ผอม) BMI<18.5 - มีน้ำหนักเกิน	https://chachoengsao.gdcatalog.go.th/dataset/dataset_101_27/resource/d46a8b4f-48af-4d6a-8819-309a6a93bc80

ลำดับ	จังหวัด	ชื่อชุดข้อมูล	เจ้าของข้อมูล	URL_Dataset	ทรัพยากรข้อมูล	URL_Resource
					เกณฑ์ (ท้วม) BMI >=23 ถึง <25 - มีน้ำหนักเกินเกณฑ์ (อ้วน) BMI >=25 ถึง<150	
33	จังหวัดฉะเชิงเทรา	ผู้สูงอายุ 60 ปีขึ้นไป มีน้ำหนักต่ำกว่าเกณฑ์ ผอม BMI 18.5 จำแนกรายอำเภอ	สำนักงานสาธารณสุขจังหวัดฉะเชิงเทรา	https://chachoengsao.gdcatalog.go.th/dataset/dataset_101_28	จำนวนผู้สูงอายุ 60 ปีขึ้นไป ที่ได้รับการคัดกรองดัชนีมวลกาย (BMI) - มีน้ำหนักต่ำกว่าเกณฑ์ ผอม BMI<18.5	https://chachoengsao.gdcatalog.go.th/dataset/dataset_101_28/resource/04b55c0c-fcb7-47a9-8713-d2921bfb24fb
34	จังหวัดฉะเชิงเทรา	ผู้สูงอายุ 60 ปีขึ้นไป มีน้ำหนักเกินเกณฑ์ ท้วม BMI 23 ถึง 25 จำแนกรายอำเภอ	สำนักงานสาธารณสุขจังหวัดฉะเชิงเทรา	https://chachoengsao.gdcatalog.go.th/dataset/dataset_101_28	จำนวนผู้สูงอายุ 60 ปีขึ้นไป ที่ได้รับการคัดกรองดัชนีมวลกาย (BMI) - มีน้ำหนักเกินเกณฑ์ (ท้วม) BMI >= 23 ถึง < 25	https://chachoengsao.gdcatalog.go.th/dataset/dataset_101_28/resource/b8133c31-72e8-4cd2-8bb4-68e13d9e8011
35	จังหวัดฉะเชิงเทรา	ผู้สูงอายุ 60 ปีขึ้นไป มีน้ำหนักเกินเกณฑ์ อ้วน BMI =25 ถึง 150 จำแนกรายอำเภอ	สำนักงานสาธารณสุขจังหวัดฉะเชิงเทรา	https://chachoengsao.gdcatalog.go.th/dataset/dataset_101_28	จำนวนผู้สูงอายุ 60 ปีขึ้นไป ที่ได้รับการคัดกรองดัชนีมวลกาย (BMI) - มีน้ำหนักเกินเกณฑ์ (อ้วน) BMI >=25 ถึง < 150	https://chachoengsao.gdcatalog.go.th/dataset/dataset_101_28/resource/63d90e0a-1983-4ba6-be60-575be0efbe85
36	จังหวัดฉะเชิงเทรา	ผู้สูงอายุที่กระทำผิดกฎหมาย	ตำรวจภูธรจังหวัดฉะเชิงเทรา	https://chachoengsao.gdcatalog.go.th/dataset/dataset_101_08	จำนวนผู้สูงอายุที่กระทำผิดกฎหมาย	https://chachoengsao.gdcatalog.go.th/dataset/dataset_101_08/resource/05c9a97e-3d66-431d-b361-0a508d579ff3

ลำดับ	จังหวัด	ชื่อชุดข้อมูล	เจ้าของข้อมูล	URL_Dataset	ทรัพยากรข้อมูล	URL_Resource
37	จังหวัดฉะเชิงเทรา	ผู้สูงอายุที่มีพฤติกรรมที่ไม่พึงประสงค์	สำนักงานสาธารณสุขจังหวัดฉะเชิงเทรา	https://chachoengsao.gdcatalog.go.th/dataset/dataset_101_17	จำนวนผู้สูงอายุที่มีพฤติกรรมที่ไม่พึงประสงค์	https://chachoengsao.gdcatalog.go.th/dataset/dataset_101_17/resource/1ebbb5fa-fff2-4dea-bc38-53a10f6600ec
38	จังหวัดฉะเชิงเทรา	ผู้สูงอายุที่ถูกคุมขังอยู่ในเรือนจำ	เรือนจำกลางฉะเชิงเทรา	https://chachoengsao.gdcatalog.go.th/dataset/dataset_101_20	จำนวนผู้สูงอายุที่ถูกคุมขังอยู่ในเรือนจำ	https://chachoengsao.gdcatalog.go.th/dataset/dataset_101_20/resource/2dbe88a0-28c6-43e8-ba71-9d64df137aa5
39	จังหวัดฉะเชิงเทรา	ศูนย์การเรียนรู้สำหรับผู้สูงอายุ	สำนักงานส่งเสริมการปกครองท้องถิ่นจังหวัดฉะเชิงเทรา	https://chachoengsao.gdcatalog.go.th/dataset/dataset_101_10	จำนวนศูนย์การเรียนรู้สำหรับผู้สูงอายุ	https://chachoengsao.gdcatalog.go.th/dataset/dataset_101_10/resource/74564af3-43cc-4ad5-a965-21967a0e6909
40	จังหวัดฉะเชิงเทรา	โรงเรียนผู้สูงอายุ	สำนักงานพัฒนาสังคมและความมั่นคงของมนุษย์จังหวัดฉะเชิงเทรา	https://chachoengsao.gdcatalog.go.th/dataset/dataset_101_11	จำนวนโรงเรียนผู้สูงอายุ	https://chachoengsao.gdcatalog.go.th/dataset/dataset_101_11/resource/17776e38-4c08-4d35-9754-bad13e148790
41	จังหวัดฉะเชิงเทรา	ศูนย์พัฒนาคุณภาพชีวิตและส่งเสริมอาชีพผู้สูงอายุ	สำนักงานพัฒนาสังคมและความมั่นคงของมนุษย์จังหวัดฉะเชิงเทรา	https://chachoengsao.gdcatalog.go.th/dataset/dataset_101_12-1	จำนวนศูนย์พัฒนาคุณภาพชีวิตและส่งเสริมอาชีพผู้สูงอายุ	https://chachoengsao.gdcatalog.go.th/dataset/dataset_101_12-1/resource/ec18bdb9-c12f-4884-b078-aeb1a66b86be
42	จังหวัดฉะเชิงเทรา	ผู้สูงอายุที่มีอาชีพและรายได้	สำนักงานพัฒนาชุมชนจังหวัดฉะเชิงเทรา	https://chachoengsao.gdcatalog.go.th/dataset/dataset_101_15	จำนวนผู้สูงอายุที่มีอาชีพและรายได้	https://chachoengsao.gdcatalog.go.th/dataset/dataset_101_15/resource/d6fdd4

ลำดับ	จังหวัด	ชื่อชุดข้อมูล	เจ้าของข้อมูล	URL_Dataset	ทรัพยากรข้อมูล	URL_Resource
						9c-8e77-4201-99ec-1393275c9787
43	จังหวัดฉะเชิงเทรา	กิจกรรมเพื่อพัฒนาผู้สูงอายุ	สำนักงานพัฒนาสังคมและความมั่นคงของมนุษย์จังหวัดฉะเชิงเทรา	https://chachoengsao.gdcatalog.go.th/dataset/dataset_101_21	จำนวนกิจกรรมเพื่อพัฒนาผู้สูงอายุ	https://chachoengsao.gdcatalog.go.th/dataset/dataset_101_21/resource/c480aa11-2acd-470e-94a4-0f301eb3ce96
44	จังหวัดฉะเชิงเทรา	ผู้สูงอายุที่เข้าร่วมชมรมหรือกลุ่ม	สำนักงานพัฒนาสังคมและความมั่นคงของมนุษย์จังหวัดฉะเชิงเทรา	https://chachoengsao.gdcatalog.go.th/dataset/dataset_101_22	จำนวนผู้สูงอายุที่เข้าร่วมชมรมหรือกลุ่ม	https://chachoengsao.gdcatalog.go.th/dataset/dataset_101_23/resource/43e8729b-31d0-4add-8d02-d59326575b9d
45	จังหวัดฉะเชิงเทรา	ผู้สูงอายุที่เข้าร่วมกิจกรรม	สำนักงานพัฒนาสังคมและความมั่นคงของมนุษย์จังหวัดฉะเชิงเทรา	https://chachoengsao.gdcatalog.go.th/dataset/dataset_101_23	จำนวนผู้สูงอายุที่เข้าร่วมกิจกรรม	https://chachoengsao.gdcatalog.go.th/dataset/dataset_101_23/resource/43e8729b-31d0-4add-8d02-d59326575b9d
46	จังหวัดฉะเชิงเทรา	ชมรมผู้สูงอายุในจังหวัดฉะเชิงเทรา	สำนักงานพัฒนาสังคมและความมั่นคงของมนุษย์จังหวัดฉะเชิงเทรา	https://chachoengsao.gdcatalog.go.th/dataset/dataset06_41-1	จำนวนชมรมผู้สูงอายุในจังหวัดฉะเชิงเทรา	https://chachoengsao.gdcatalog.go.th/dataset/dataset06_41-1/resource/5348fb5f-ad7b-4e3d-9091-cc0234b57da5

ส่วนที่ 3
การจัดทำสารสนเทศในรูปแบบแดชบอร์ด เพื่อการนำเสนอ

17. สถานภาพของระบบบัญชีข้อมูลจังหวัด

ความพร้อมการใช้งานของระบบบัญชีข้อมูลจังหวัดจังหวัด URL : https://chachoengsao.gdcatalog.go.th

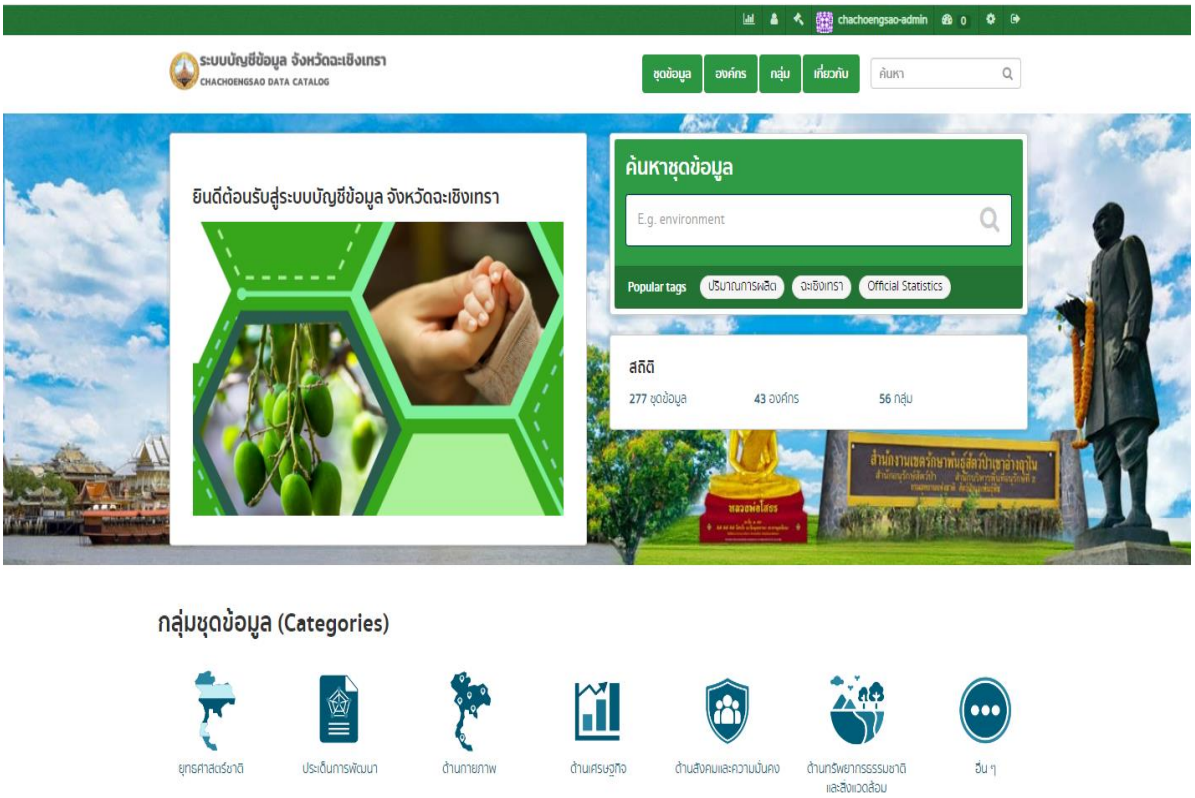

รูปที่ 11 ภาพหน้าเว็บไซต์ของระบบบัญชีข้อมูลจังหวัดฉะเชิงเทรา

17.1 ความพร้อมของชุดข้อมูลที่เป็นแบบโครงสร้าง

ตารางที่ 7 แสดงจำนวนชุดข้อมูลแบบมีโครงสร้าง จำแนกตามกลุ่มชุดข้อมูล

กลุ่มชุดข้อมูล	จำนวนชุดข้อมูลแบบมีโครงสร้าง
1. ประชากร	6 ชุด
2. สุขภาพ	13 ชุด
3. สวัสดิการสังคม	18 ชุด
4. ยุติธรรม	3 ชุด
5. รายได้รายจ่ายของครัวเรือน	6 ชุด

17.2 ความพร้อมของผู้มีส่วนได้เสียเข้าร่วมในระบบบัญชี

ตารางที่ 8 รายชื่อชุดข้อมูลที่มีความพร้อมใช้ในการนำไปวิเคราะห์ Dashboard จำแนกตามหน่วยงานผู้มีส่วนได้ส่วนเสีย

รายชื่อหน่วยงาน	รายชื่อชุดข้อมูลที่หน่วยงานเป็นเจ้าของ
ที่ทำการปกครองจังหวัดฉะเชิงเทรา (2 ชุดข้อมูล)	1. ประชากรจากการทะเบียน 2. ผู้สูงอายุที่ไม่มีสัญชาติไทย
สำนักงานพัฒนาสังคมและความมั่นคงของมนุษย์จังหวัดฉะเชิงเทรา (18 ชุดข้อมูล)	1. ผู้สูงอายุที่เป็นผู้พิการที่ยังไม่ได้จดทะเบียน 2. ผู้สูงอายุที่มีรายได้น้อยและมีภาระต้องเลี้ยงดูบุตรหลาน 3. ผู้สูงอายุที่เร่ร่อน ไร้ที่พึ่ง 4. ผู้สูงอายุที่ได้รับการปรับปรุงสภาพแวดล้อม สิ่งอำนวยความสะดวก 5. ผู้สูงอายุที่กู้ยืมเงินทุนประกอบอาชีพจากกองทุนผู้สูงอายุ 6. ผู้สูงอายุที่ส่งเข้ารับบริการในสถานสงเคราะห์ 7. ผู้รับเงินสนับสนุนค่าจัดการศพผู้สูงอายุตามประเพณี 8. ผู้สูงอายุที่เป็นผู้ป่วยเรื้อรัง ติดเตียง/ติดบ้าน 9. ผู้สูงอายุที่ได้รับการเลี้ยงดูและการดูแลจากครอบครัว 10. ครอบครัวที่มีเฉพาะผู้สูงอายุอาศัยอยู่กับเด็ก 11. ผู้สูงอายุช่วยเหลือตัวเองไม่ได้ ไม่มีคนดูแล ไม่มีรายได้ และสมควรได้รับการช่วยเหลือ 12. เงินสงเคราะห์ผู้สูงอายุในภาวะยากลำบาก 13. โรงเรียนผู้สูงอายุ 14. ศูนย์พัฒนาคุณภาพชีวิตและส่งเสริมอาชีพผู้สูงอายุ 15. กิจกรรมเพื่อพัฒนาผู้สูงอายุ 16. ผู้สูงอายุที่เข้าร่วมชมรมหรือกลุ่ม 17. ผู้สูงอายุที่เข้าร่วมกิจกรรม 18. ชมรมผู้สูงอายุในจังหวัดฉะเชิงเทรา
สำนักงานสาธารณสุขจังหวัดฉะเชิงเทรา (14 ชุดข้อมูล)	1. ผู้สูงอายุที่ได้รับการบริบาลดูแลและรักษาที่บ้าน/ชุมชน 2. ผู้สูงอายุที่ได้รับการคัดกรองสุขภาพ ทั้งร่างกาย และจิตใจ จำแนกรายอำเภอ 3. ผู้สูงอายุที่เป็นโรคความดันโลหิตสูงจำแนกรายอำเภอ 4. ผู้สูงอายุที่เป็นโรคหลอดเลือดสมองจำแนกรายอำเภอ 5. ผู้สูงอายุที่เป็นโรคเบาหวานจำแนกรายอำเภอ

รายชื่อหน่วยงาน	รายชื่อชุดข้อมูลที่หน่วยงานเป็นเจ้าของ
	6. ผู้สูงอายุที่เป็นโรคปอดอุดกั้นเรื้อรังจำแนกรายอำเภอ 7. ผู้สูงอายุที่เป็นโรคถุงลมโป่งพองจำแนกรายอำเภอ 8. ผู้สูงอายุที่เป็นผู้ป่วยจิตเวช 9. ผู้สูงอายุที่ได้รับการประเมินความสามารถในการประกอบกิจวัตรประจำวัน 10. ผู้สูงอายุ 60 ปีขึ้นไป ที่ได้รับการคัดกรองดัชนีมวลกาย (BMI) 11. ผู้สูงอายุ 60 ปี ขึ้นไป มีน้ำหนักต่ำกว่าเกณฑ์ ผอม BMI <18.5 12. ผู้สูงอายุ 60 ปี ขึ้นไป มีน้ำหนักเกินเกณฑ์ ท้วม BMI >= 23 ถึง <25 13. ผู้สูงอายุ 60 ปี ขึ้นไป มีน้ำหนักเกินเกณฑ์ อ้วน BMI >= 25 ถึง <150 14. ผู้สูงอายุที่มีพฤติกรรมที่ไม่พึงประสงค์
สำนักงานส่งเสริมการปกครองท้องถิ่นจังหวัดฉะเชิงเทรา (5 ชุดข้อมูล)	1. ผู้สูงอายุที่ได้รับเบี้ยยังชีพคนพิการ 2. ผู้สูงอายุที่อยู่คนเดียวตามลำพัง ไม่มีผู้ดูแล/ถูกทอดทิ้ง 3. ครอบครัวที่มีผู้สูงอายุอยู่กับคู่สมรส 4. ประชากรสูงอายุที่ได้รับเบี้ยยังชีพผู้สูงอายุ 5. ศูนย์การเรียนรู้สำหรับผู้สูงอายุ
สำนักงานพัฒนาชุมชนจังหวัดฉะเชิงเทรา (2 ชุดข้อมูล)	1. ผู้สูงอายุที่ได้รับการดูแลจากครอบครัวชุมชน ภาครัฐ หรือภาคเอกชน 2. ผู้สูงอายุที่มีอาชีพและรายได้
สำนักงานประกันสังคมจังหวัดฉะเชิงเทรา (2 ชุดข้อมูล)	1. ผู้สูงอายุที่ได้รับการจ้างงาน 2. โครงการและงบประมาณที่ได้รับในการจ้างงานผู้สูงอายุ
สำนักงานคลังจังหวัดฉะเชิงเทรา (1 ชุดข้อมูล)	1. ผู้สูงอายุที่ได้รับบัตรสวัสดิการแห่งรัฐ
เรือนจำกลางฉะเชิงเทรา (1 ชุดข้อมูล)	1. ผู้สูงอายุที่ถูกคุมขังอยู่ในเรือนจำ
ตำรวจภูธรจังหวัดฉะเชิงเทรา (1 ชุดข้อมูล)	1. ผู้สูงอายุที่กระทำผิดกฎหมาย

17.3 ความพร้อมของการจัดกลุ่มข้อมูล

ตารางที่ 9 จำนวนชุดข้อมูลที่พร้อมนำไปจัดกลุ่ม จำแนกเป็นรายหน่วยงาน

รายชื่อหน่วยงาน	จำนวนชุดข้อมูลที่พร้อมจัดกลุ่ม
1. สำนักงานพัฒนาสังคมและความมั่นคงของมนุษย์จังหวัดฉะเชิงเทรา	18
2. สำนักงานสาธารณสุขจังหวัดฉะเชิงเทรา	14
3. สำนักงานส่งเสริมการปกครองท้องถิ่นจังหวัดฉะเชิงเทรา	5
4. ที่ทำการปกครองจังหวัดฉะเชิงเทรา	2
5. สำนักงานพัฒนาชุมชนจังหวัดฉะเชิงเทรา	2
6. สำนักงานประกันสังคมจังหวัดฉะเชิงเทรา	2
7. สำนักงานคลังจังหวัดฉะเชิงเทรา	1
8. เรือนจำกลางฉะเชิงเทรา	1
9. ตำรวจภูธรจังหวัดฉะเชิงเทรา	1

17.4 รายการชุดข้อมูลที่มีข้อมูลพร้อมใช้และต้องการนำมาใช้งาน แต่ยังไม่ได้นำขึ้นระบบบัญชีข้อมูลจังหวัด

ตารางที่ 10 รายการชุดข้อมูลที่มีข้อมูลพร้อมใช้และต้องการนำมาใช้งาน แต่ยังไม่ได้นำขึ้นระบบบัญชีข้อมูลจังหวัด

รายการข้อมูล	หน่วยงาน	อยู่ในหมวด	การตอบปัญหา
ไม่มีรายการชุดข้อมูลที่มีข้อมูลพร้อมใช้และต้องการนำมาใช้งาน แต่ยังไม่ได้นำขึ้นระบบบัญชีข้อมูลจังหวัด			

หมายเหตุ กรณีที่ไม่มีข้อมูลที่ต้องการใช้แต่ยังไม่มีข้อมูลในระบบและมีข้อมูลบัญชีข้อมูลจังหวัด

17.5 รายการชุดข้อมูลที่ต้องการใช้แต่ยังไม่มีข้อมูล

ตารางที่ 11 รายการชุดข้อมูลที่ต้องการใช้แต่ยังไม่มีข้อมูล

รายการข้อมูลที่ไม่มีการจัดเก็บ	หมายเหตุ
ไม่มีรายการชุดข้อมูลที่ต้องการใช้แต่ยังไม่มีข้อมูล	

หมายเหตุ กรณีที่ไม่มีชุดข้อมูลที่ต้องการใช้แต่ยังไม่มีข้อมูล

18. การวิเคราะห์ข้อมูล

18.1 แนวทางการวิเคราะห์ข้อมูล

แนวทางที่จะใช้วิเคราะห์ข้อมูล (ANALYSIS OF DATA) เพื่อใช้ในการวางแผนและการตัดสินใจเชิงนโยบาย โดยใช้สถิติเชิงพรรณนา (DESCRIPTIVE STATISTICS) เพื่ออธิบาย บรรยายหรือสรุป ลักษณะของชุดข้อมูลที่เป็นตัวเลข ที่เก็บรวบรวมมาจากข้อมูลทุติยภูมิ และใช้ค่าสถิติอย่างง่าย เช่น ร้อยละ และเปอร์เซ็นต์ มีการใช้หลักสถิติพยากรณ์ (STATISTICAL FORECASTING) เพื่อพยากรณ์หาแนวโน้มข้อมูลด้านการพัฒนาคุณภาพชีวิต เช่น พยากรณ์แนวโน้มรายได้ รายจ่าย ในปี พ.ศ. 2566 และนำเสนอข้อมูลในรูปบทความ ตารางร้อยละ (PERCENTAGE) และในรูปแบบแผนภูมิ เช่น แผนภูมิแท่ง (BAR GRAPH) แผนภูมิเส้น (LINE GRAPH) และแผนภูมิวงกลม (PIE GRAPH)

18.2 การกำหนดความสัมพันธ์ระหว่างเรื่อง (DATA MODEL)

การหาความสัมพันธ์ระหว่างตัวแปร ใช้ค่าสถิติสหสัมพันธ์ (CORRELATION) โดยพิจารณาจากลักษณะของข้อมูลที่สนใจ

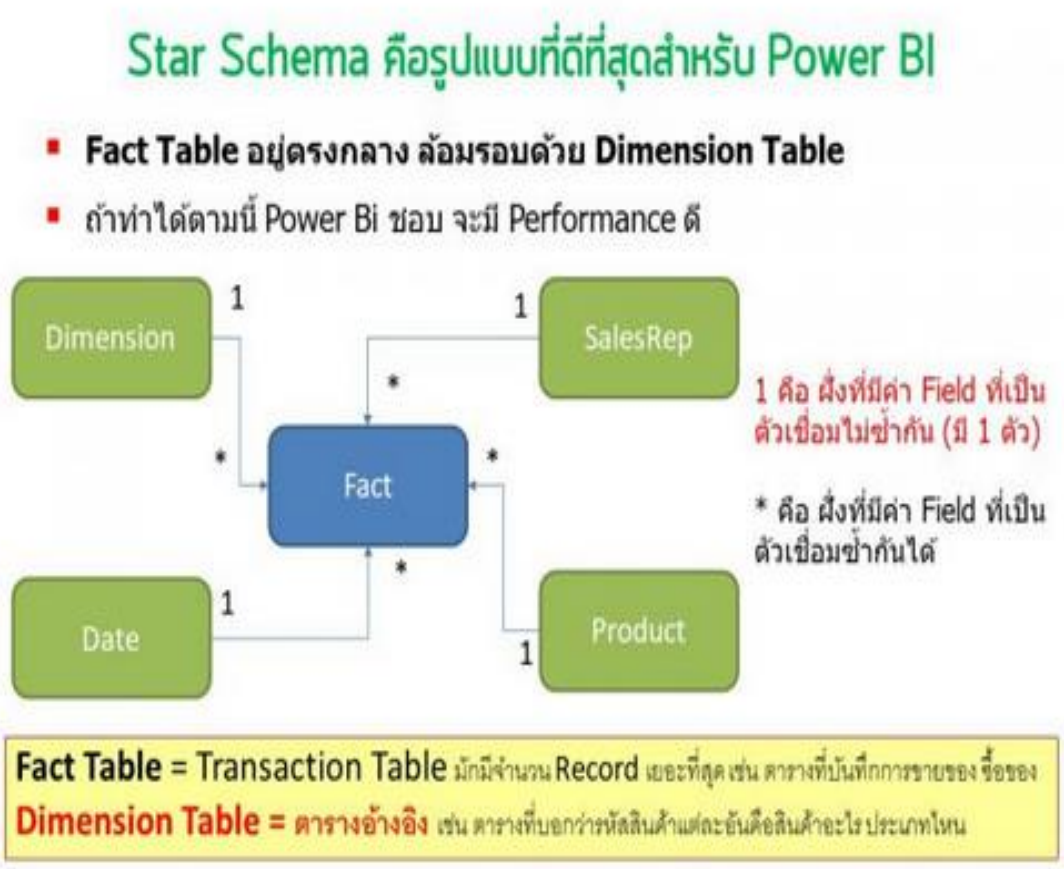

รูปที่ 12 การออกแบบความสัมพันธ์ในแบบ Star Schema

กรอบตารางข้อมูลเพื่อใช้ในการวิเคราะห์

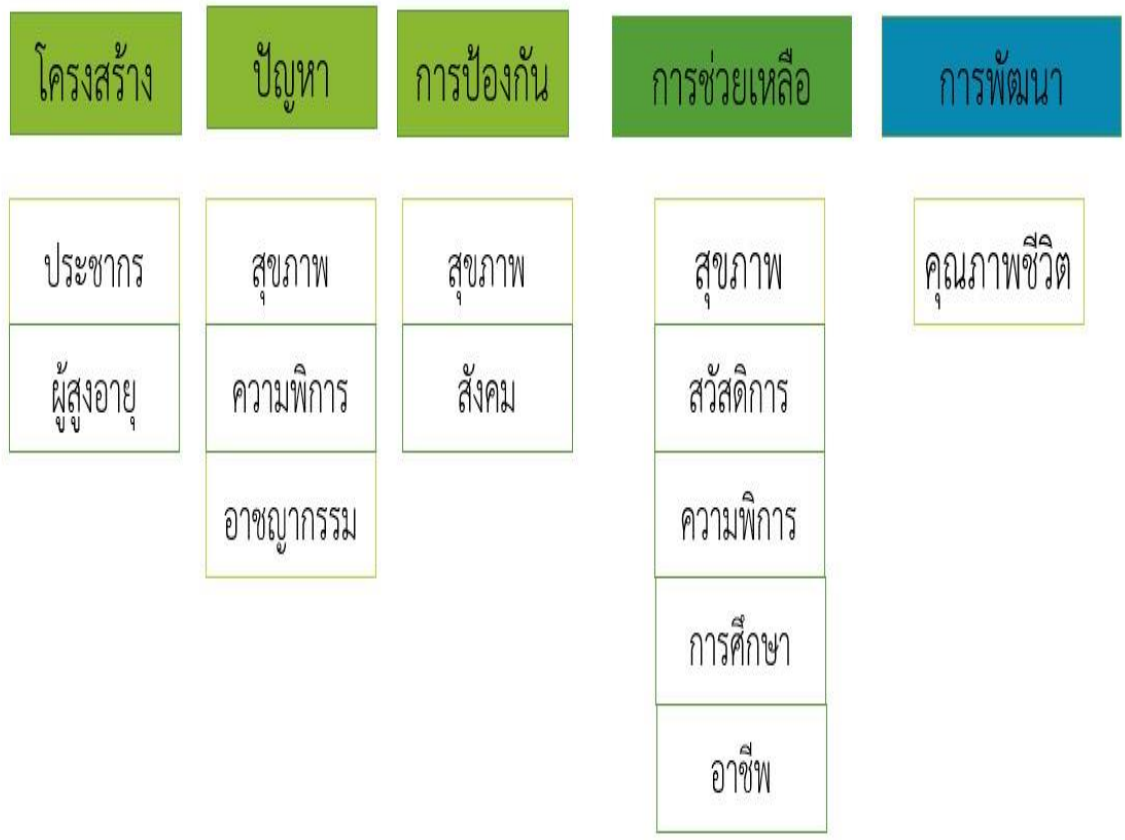

18.3 การแปลงข้อมูลเพื่อการใช้งานบน Power BI (Dashboard)

ตารางที่ 12 การเตรียมตารางรหัส

ตาราง	หน่วยงานเจ้าของ	หมายเหตุ
DataSet_31_44 ประชากรจังหวัด	กรมการปกครอง	
DataSet_71_01 ประชากรสูงอายุที่ ได้รับเบี้ยยังชีพผู้สูงอายุ	สำนักงานส่งเสริมการปกครองท้องถิ่นจังหวัดฉะเชิงเทรา	
DataSet_31_41 ผู้สูงอายุที่มีภาวะพึ่งพิงที่ได้รับการบริบาลดูแลและรักษาที่บ้าน/ชุมชน	สำนักงานสาธารณสุขจังหวัดฉะเชิงเทรา	
DataSet_31_48 ระเบียนผู้พิการที่ลงทะเบียนรับเบี้ยผู้พิการ	สำนักงานพัฒนาสังคมและความมั่นคงของมนุษย์จังหวัดฉะเชิงเทรา	
DataSet_101_03 ผู้สูงอายุที่เป็นผู้พิการที่ยังไม่ได้จดทะเบียน	สำนักงานส่งเสริมการปกครองท้องถิ่นจังหวัดฉะเชิงเทรา	
DataSet_101_07 ผู้สูงอายุที่เป็นผู้ป่วยเรื้อรัง	สำนักงานสาธารณสุขจังหวัดฉะเชิงเทรา	
DataSet_101_08 ผู้สูงอายุที่กระทำผิดกฎหมาย	ตำรวจภูธรจังหวัดฉะเชิงเทรา	
DataSet_101_11 โรงเรียนผู้สูงอายุ	สำนักงานพัฒนาสังคมและความมั่นคงของมนุษย์จังหวัดฉะเชิงเทรา	
DataSet_101_12 ศูนย์พัฒนาคุณภาพชีวิตส่งเสริมอาชีพผู้สูงอายุ	สำนักงานพัฒนาสังคมและความมั่นคงของมนุษย์จังหวัดฉะเชิงเทรา	
DataSet_101_13 ผู้สูงอายุที่ได้รับการคัดกรองสุขภาพ ทั้งร่างกาย และจิตใจ	สำนักงานสาธารณสุขจังหวัดฉะเชิงเทรา	
DataSet_101_14 ผู้สูงอายุที่ได้รับการดูแลจากครอบครัว ชุมชน ภาครัฐ หรือภาคเอกชน	สำนักงานพัฒนาชุมชนจังหวัดฉะเชิงเทรา	
DataSet_101_15 ผู้สูงอายุที่มีอาชีพและรายได้	สำนักงานพัฒนาชุมชนจังหวัดฉะเชิงเทรา	
DataSet_101_16 ผู้สูงอายุที่ได้รับการประเมินความสามารถในการประกอบกิจวัตรประจำวัน	สำนักงานสาธารณสุขจังหวัดฉะเชิงเทรา	
DataSet_101_20 ผู้สูงอายุที่ถูกคุมขังอยู่ในเรือนจำ	เรือนจำกลางฉะเชิงเทรา	
DataSet_101_21 กิจกรรมเพื่อพัฒนาผู้สูงอายุ	สำนักงานพัฒนาสังคมและความมั่นคงของมนุษย์จังหวัดฉะเชิงเทรา	

ตารางที่ 12 การเตรียมตารางรหัส (ต่อ)

ตาราง	หน่วยงานเจ้าของ	หมายเหตุ
DataSet_101_24 ผู้สูงที่ได้รับการปรับปรุงสภาพแวดล้อม สิ่งอำนวยความสะดวก	สำนักงานพัฒนาสังคมและความมั่นคงของมนุษย์จังหวัดฉะเชิงเทรา	
DataSet_101_25 ผู้สูงอายุที่ได้รับบัตรสวัสดิการแห่งรัฐ	สำนักงานคลังจังหวัดฉะเชิงเทรา	
DataSet_101_26 ผู้สูงอายุที่กู้ยืมเงินทุนประกอบอาชีพจากกองทุนผู้สูงอายุ	สำนักงานพัฒนาสังคมและความมั่นคงของมนุษย์จังหวัดฉะเชิงเทรา	
DataSet_101_28 ผู้สูงอายุ 60 ปีขึ้นไป ที่ได้รับการคัดกรองดัชนีมวลกาย (BMI)	สำนักงานสาธารณสุขจังหวัดฉะเชิงเทรา	
DataSet_101_29 ผู้สูงอายุที่ได้รับการจ้างงาน	สำนักงานประกันสังคมจังหวัดฉะเชิงเทรา	

18.4 รูปแบบของ Mockup ของ Power BI ที่เหมาะกับสารสนเทศที่ใช้ในกระบวนงาน



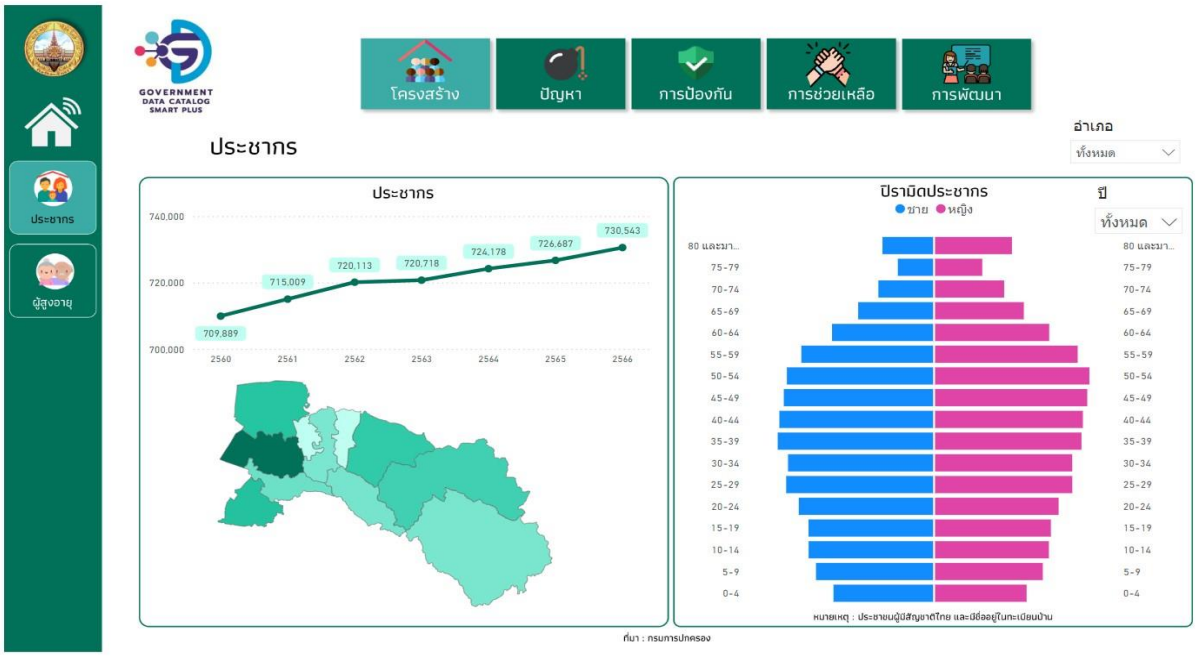

โครงสร้างประชากรจากทะเบียนแยกรายอายุ

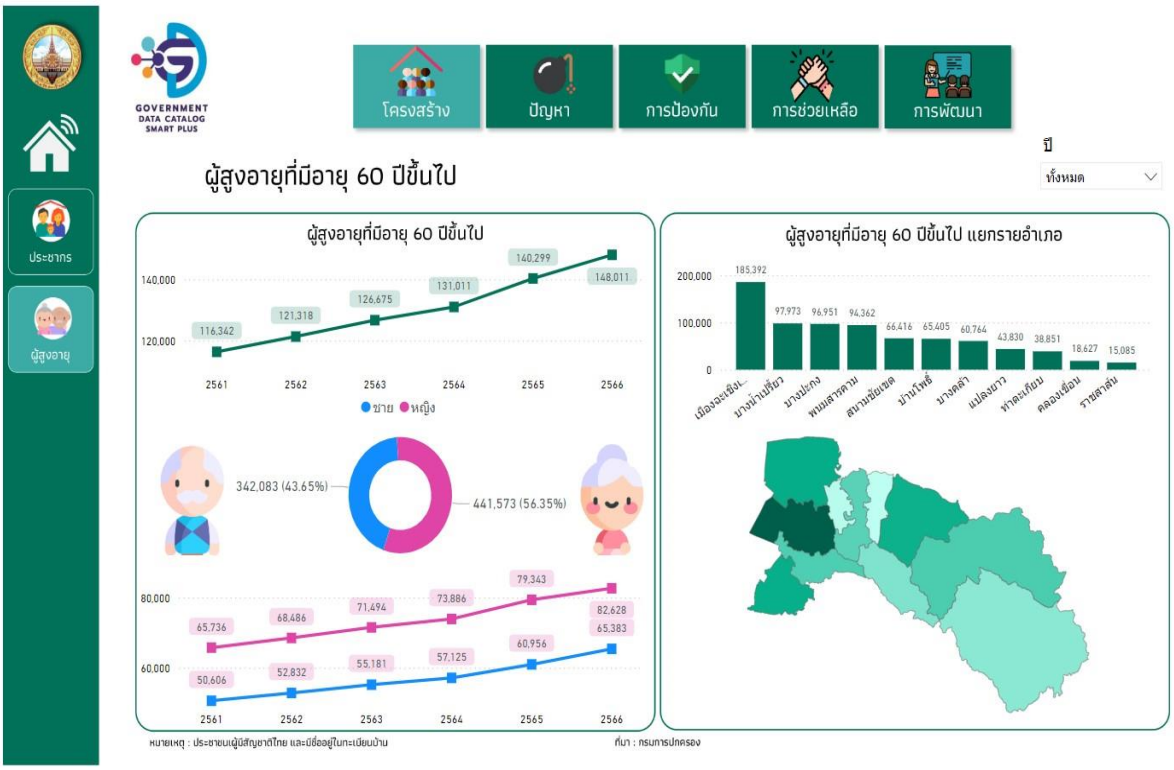

ผู้สูงอายุที่มีอายุ 60 ปีขึ้นไป



ผู้สูงอายุที่เป็นผู้ป่วยเรื้อรัง

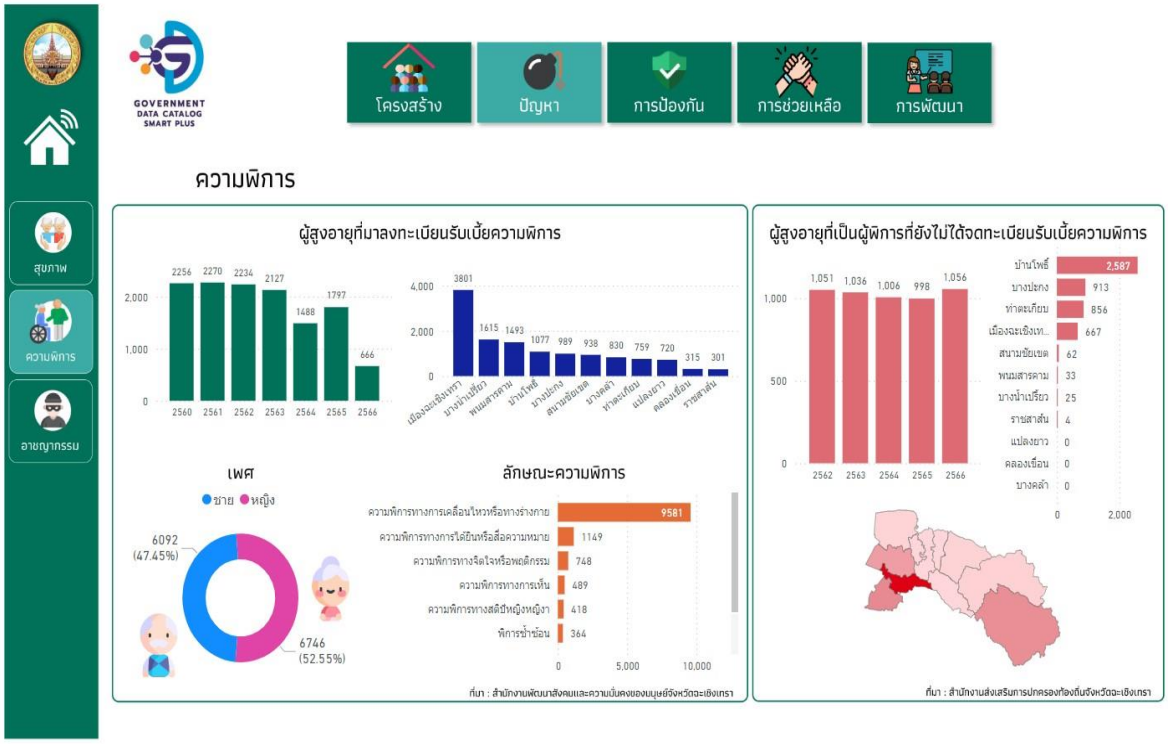

ความพิการ

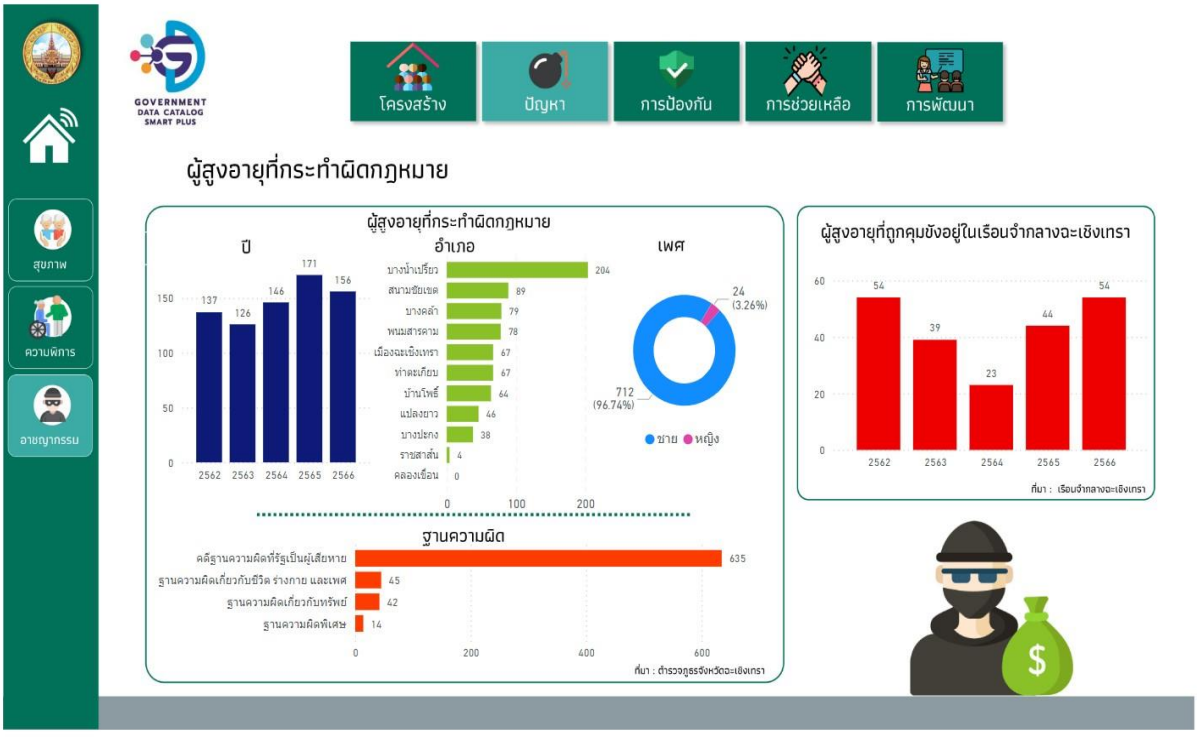

ผู้สูงอายุที่กระทำผิดกฎฎหมาย

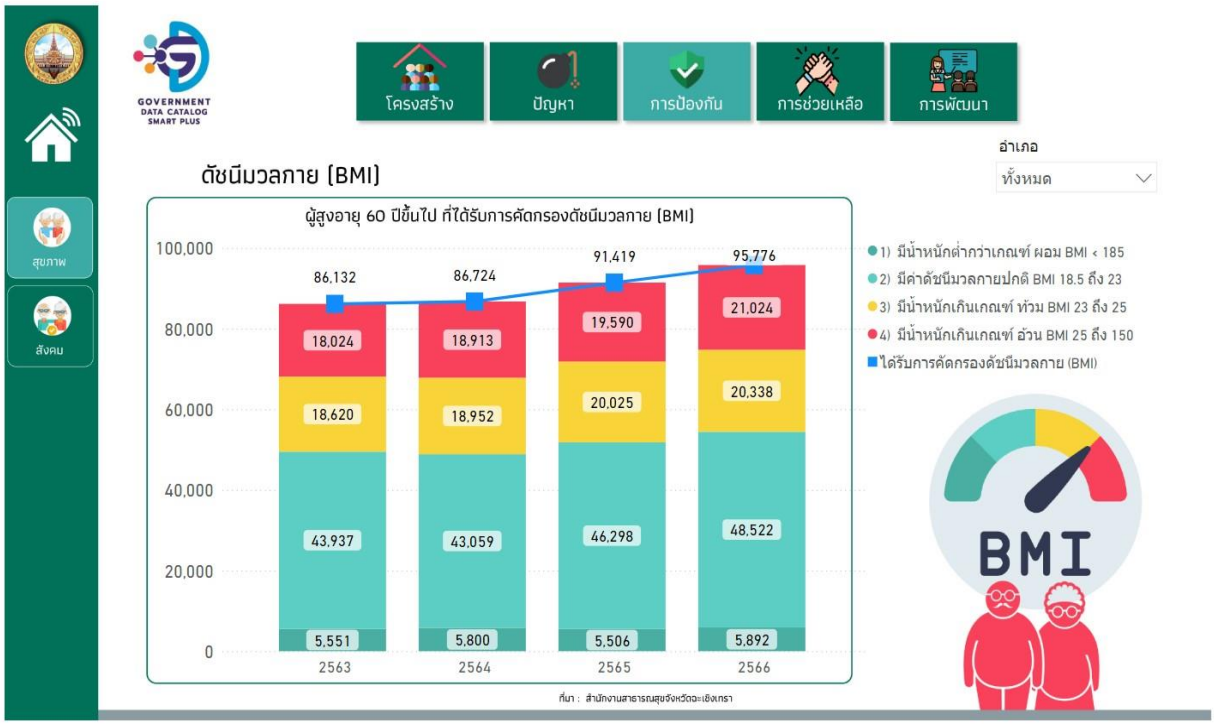

ผู้สูงอายุ 60 ปีขึ้นไป ที่ได้รับการคัดกรองดัชนีมวลกาย (BMI)

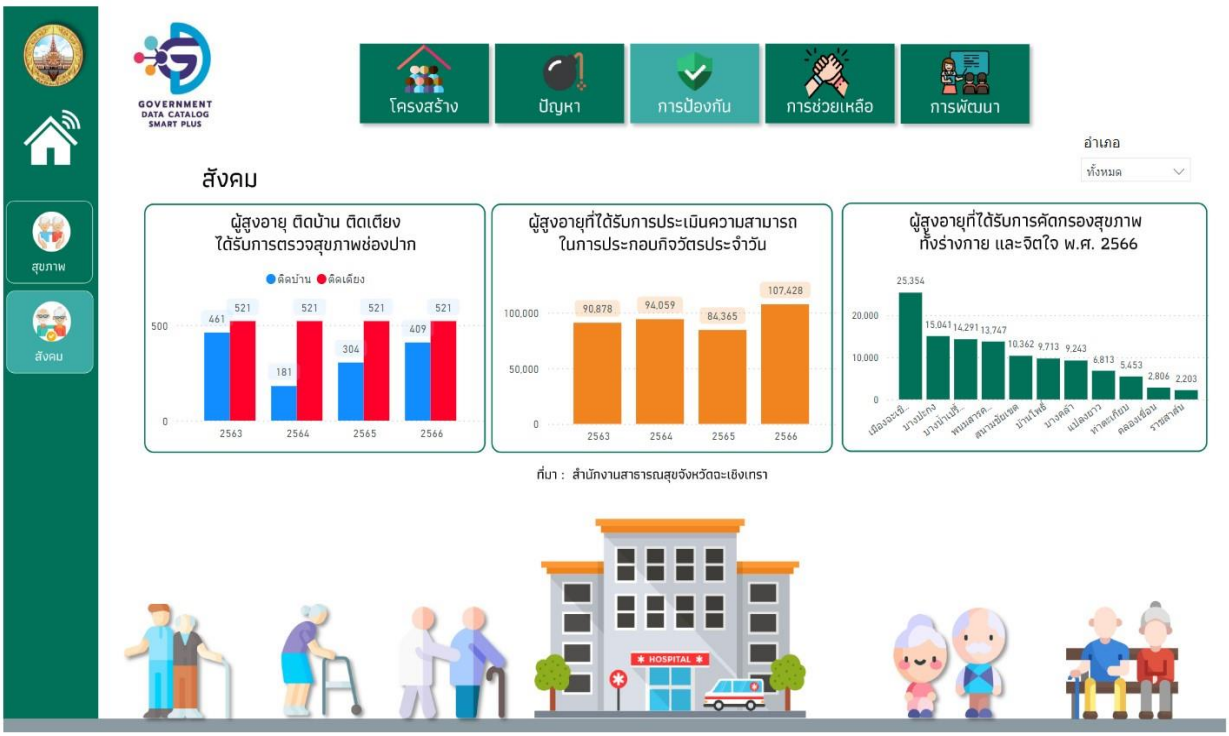

สังคม

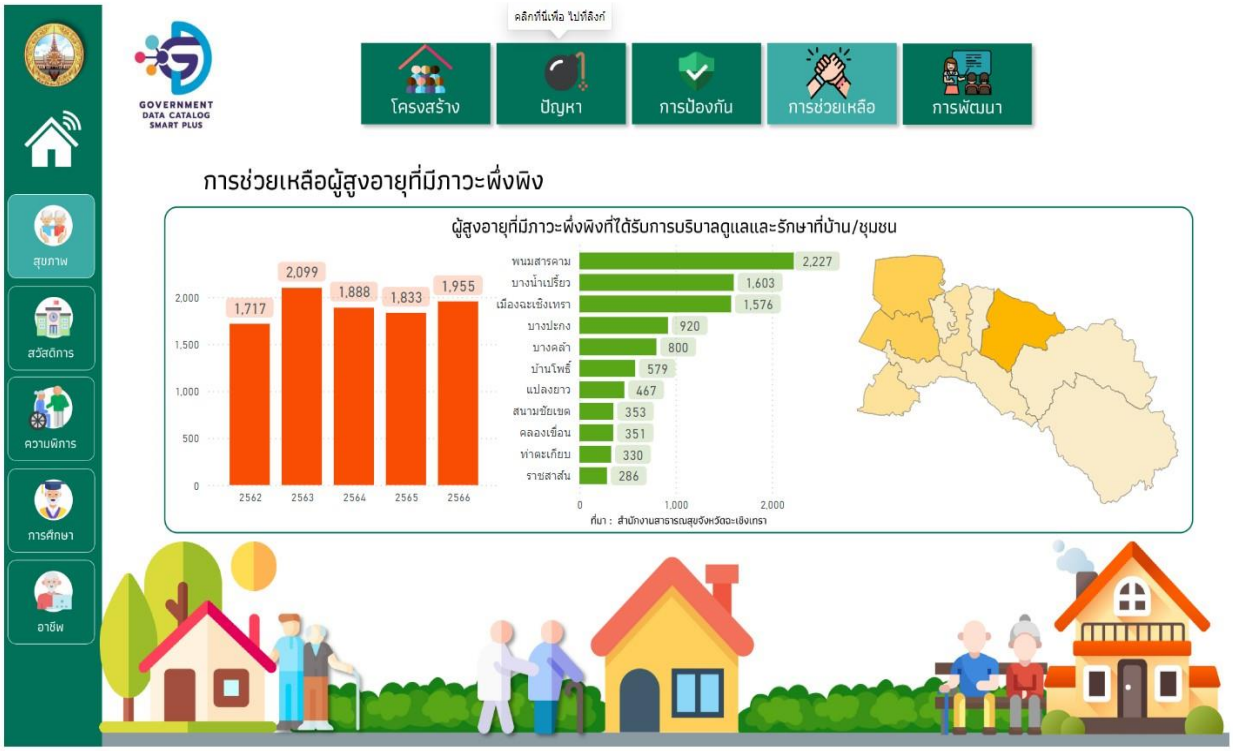

ผู้สูงอายุที่มีภาวะพึ่งพิงที่ได้รับการบริบาลดูแลและรักษาที่บ้าน/ชุมชน

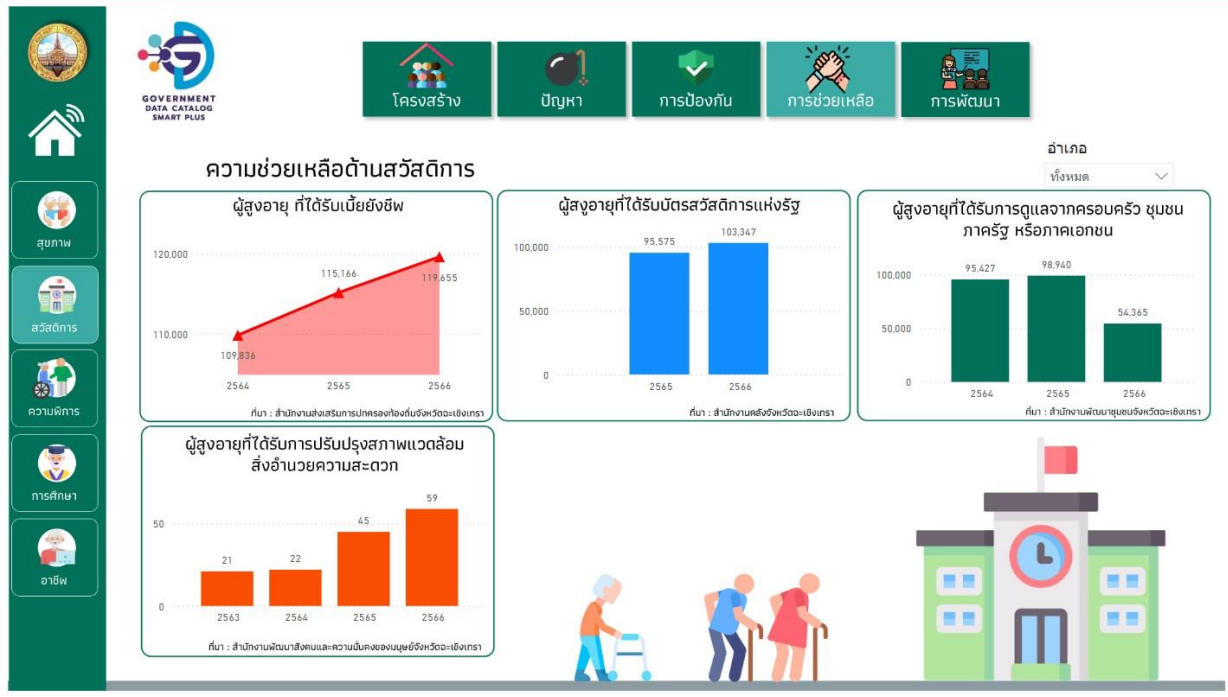

ความช่วยเหลือด้านสวัสดิการ

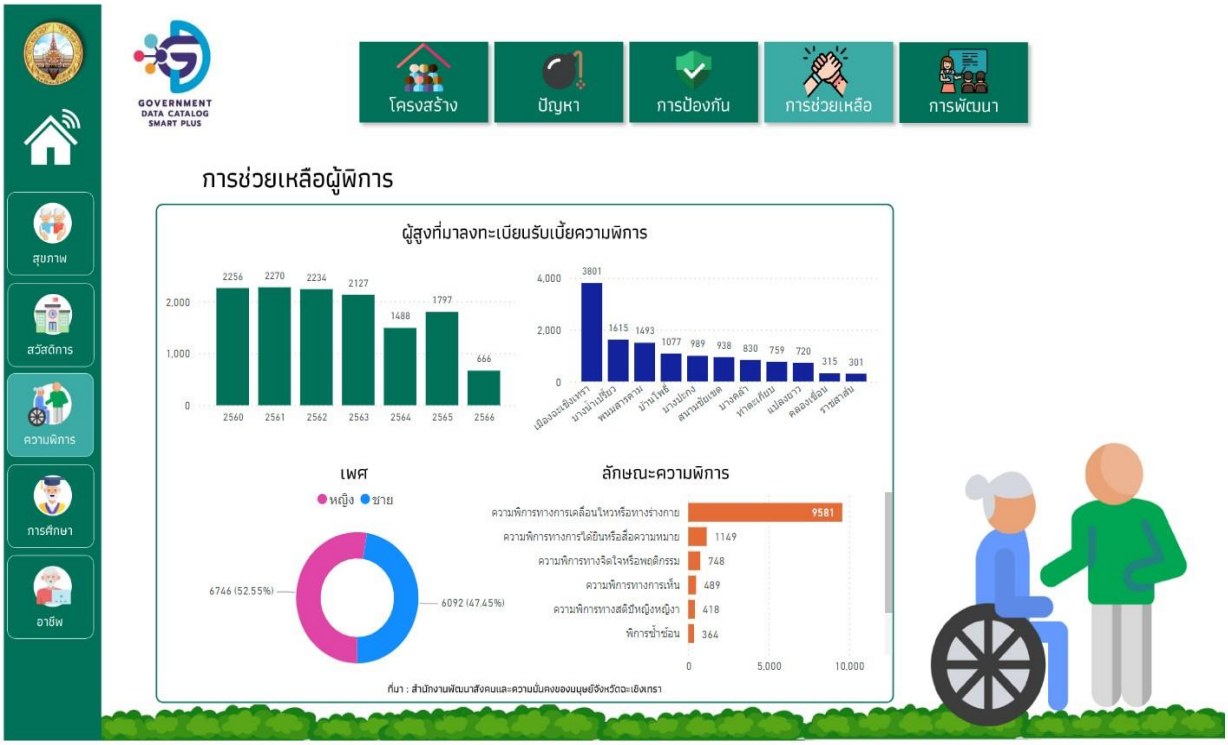

การช่วยเหลือผู้พิการ

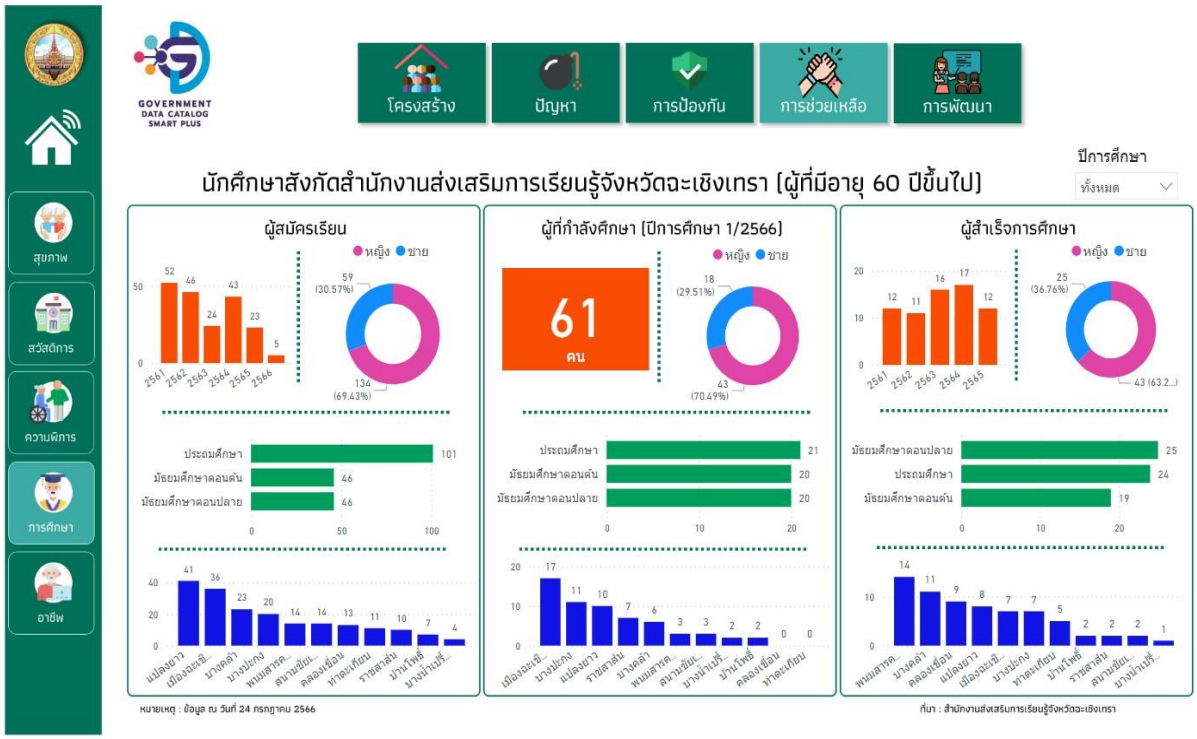

นักศึกษาสังกัดสำนักงานส่งเสริมการเรียนรู้จังหวัดฉะเชิงเทรา (ผู้ที่มีอายุ 60 ปีขึ้นไป)



การช่วยเหลืออาชีพและรายได้



พัฒนาคุณภาพชีวิตผู้สูงอายุ

18.5 สถานภาพการขึ้นต้นแบบ Dashboard

สามารถเรียกใช้งานได้ที่ URL : https://agencyas.nso.go.th/chchsao/utilization

(Link ที่ได้ทดสอบการขึ้นชุดข้อมูล ด้วย CKAN API :
https://app.powerbi.com/view?r=eyJrIjoiOTQ3NDQ0ZmYtYTUzOC00NmU2LThiYTItOWQ1N2NlZTcwY2IwIiwidCI6ImY2NGQzMTgzLTc2OTEtNGZjYi1hNWVmLTM5ZWJjMDgyYmZmOSIsImMiOjEwfQ%3D%3D



หน้าหลักสารสนเทศในรูปแบบแผนภาพ จังหวัดฉะเชิงเทรา ประเด็น Pain Point การพัฒนาคุณภาพชีวิตผู้สูงอายุ

รูปที่ 12 สารสนเทศวิเคราะห์การนำไปใช้ประโยชน์

19. ระบบนำเสนอเพื่อการใช้ประโยชน์

19.1 ใช้รูปแบบตามที่ส่วนกลางกำหนดรูปแบบ ระบบบัญชีข้อมูลจังหวัดจังหวัดฉะเชิงเทรา

URL: https://agencyas.nso.go.th/chchsao



รูปที่ 13 ระบบบัญชีข้อมูลพื้นที่

20. อ้างอิง

1. แผนพัฒนาจังหวัดฉะเชิงเทรา (พ.ศ. 2566-2570) ฉบับทบทวนปี 2567
2. วารสาร มจร มนุษยศาสตร์ปริทรรศน์ ปีที่ 7 ฉบับที่ 2 (กรกฎาคม-ธันวาคม) 2564
4. http://cmruir.cmru.ac.th/bitstream/123456789/570/5/Chapter2.pdf
5. https://www.dop.go.th/th/know/15/646 (กรมกิจการผู้สูงอายุ กระทรวงการพัฒนาสังคมและความมั่นคงของมนุษย์)
6. https://www.rama.mahidol.ac.th/ramamental/generalknowledge/general/06162014-1444
7. รายงานสถานการณ์ทางสังคมจังหวัดฉะเชิงเทรา 2565, 2566 (สนง.พัฒนาสังคมและความมั่นคงของมนุษย์จังหวัดฉะเชิงเทรา)
8. แผนพัฒนาเศรษฐกิจและสังคมแห่งชาติ ฉบับที่ 13
9. แผนแม่บทภายใต้ยุทธศาสตร์ชาติ (พ.ศ. 2566-2580) (ฉบับแก้ไขเพิ่มเติม)

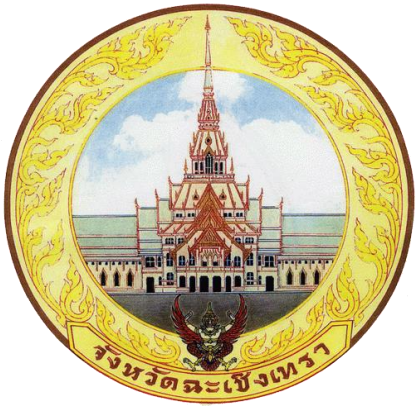



สำนักงานสถิติจังหวัดฉะเชิงเทรา

ศาลากลางจังหวัดฉะเชิงเทรา ชั้น 2 (หลังเดิม)
ถนนเรืองวุฒิ ตำบลหน้าเมือง อำเภอเมืองฉะเชิงเทรา 24000
โทรศัพท์ 0 3851 1009 โทรสาร 0 3851 6104
อีเมล saraban_chchsao@nso.mail.go.th
ระบบบัญชีข้อมูลจังหวัด : https://chachoengsao.gdcatalog.go.th