**รายงานการประชุมคณะทำงานพิจารณากลั่นกรองสถิติทางการ**
**ชุดข้อมูล “การผลิต การแปรรูปสินค้าเกษตร (มะม่วง)”**
**ครั้งที่ ๒/๒๕๖๖**
**วันพฤหัสบดีที่ ๒๐ กรกฎาคม ๒๕๖๖**
**ณ ห้องประชุมสุนทรพิพิธ ชั้น ๓ ศาลากลางจังหวัดฉะเชิงเทรา**

**ผู้มาประชุม**

| | |
|---|---|
| ๑. นายดนัย ปัญจพิทยากุล | เกษตรจังหวัดฉะเชิงเทรา หัวหน้าคณะทำงานฯ |
| ๒. นางสาวสุพัชรรงค์ สุมารินทร์ | แทน เกษตรและสหกรณ์จังหวัดฉะเชิงเทรา |
| ๓. นายสุพจน์ สุวรรณจิตร | แทน ผู้อำนวยการโครงการชลประทานฉะเชิงเทรา |
| ๔. นายปาริชาติ พรชนะรักษ์ | แทน พาณิชย์จังหวัดฉะเชิงเทรา |
| ๕. นางสาวศิริลักษณ์ ธรรมประไพ | แทน สหกรณ์จังหวัดฉะเชิงเทรา |
| ๖. นางสาวสวณีย์ มีเจริญ | แทน พัฒนาชุมชนจังหวัดฉะเชิงเทรา |
| ๗. นางจินตนา หมานหยะ | แทน ขนส่งจังหวัดฉะเชิงเทรา |
| ๘. ดร.นรากร ศรีสุข | แทน อธิการบดีมหาวิทยาลัยราชภัฏราชนครินทร์ |
| ๙. นางสาวอุบล หนูเจริญ | สถิติจังหวัดฉะเชิงเทรา |
| ๑๐. นางสาวอาภาภรณ์ ชูเกียรติศิริ | หัวหน้ากลุ่มยุทธศาสตร์และสารสนเทศ สำนักงานเกษตรจังหวัดฉะเชิงเทรา |
| ๑๑. นางสาวจารุณี ชุมทอง | ผู้อำนวยการกลุ่มงานวิชาการสถิติและวางแผน สำนักงานสถิติจังหวัดฉะเชิงเทรา |
| ๑๒. นางสาวบงกช ถาวรโชติ | นักวิชาการสถิติชำนาญการ สำนักงานสถิติจังหวัดฉะเชิงเทรา |

**ผู้เข้าร่วมประชุม**

| | |
|---|---|
| ๑. นางสาวพรเพ็ญ สมจิตร์ | นักวิชาการส่งเสริมการเกษตรปฏิบัติการ สำนักงานเกษตรจังหวัดฉะเชิงเทรา |
| ๒. นางสาวเกวรินทร์ มณีฤทธิ์ | นักวิชาการสหกรณ์ปฏิบัติการ สำนักงานสหกรณ์จังหวัดฉะเชิงเทรา |
| ๓. นางเบญวลี ทิวาลี | นักวิชาการพัฒนาชุมชนชำนาญการ สำนักงานพัฒนาชุมชนจังหวัดฉะเชิงเทรา |
| ๔. นางสาวศิวารัตน์ ฉ่ำสมบูรณ์ | เจ้าหน้าที่บริหารงานทั่วไป สำนักงานสถิติจังหวัดฉะเชิงเทรา |

/เริ่มประชุม...

**เริ่มประชุมเวลา ๐๙.๓๐ น.**

**ระเบียบวาระที่ ๑ เรื่องที่ประธานฯ แจ้งให้ที่ประชุมทราบ**

**ประธาน ฯ** (นายดนัย ปัญจพิทยากุล) : **คำสั่งแต่งตั้งคณะทำงานพิจารณากลั่นกรองสถิติทางการ**

คณะกรรมการสถิติระดับจังหวัดฉะเชิงเทรา ได้มีคำสั่งที่ ๘๘๒/๒๕๖๕ ลงวันที่ ๔ เมษายน ๒๕๖๕ เรื่อง แต่งตั้งคณะทำงานพิจารณากลั่นกรองสถิติทางการ ชุดข้อมูล “การผลิต การแปรรูปสินค้าเกษตร (มะม่วง)” ซึ่งมีองค์ประกอบดังนี้ เกษตรจังหวัดฉะเชิงเทรา เป็นหัวหน้าคณะทำงาน หัวหน้าส่วนราชการ ๖ หน่วยงาน เป็นคณะทำงาน อธิการบดีมหาวิทยาลัยราชภัฏราชนครินทร์ เป็นคณะทำงาน สถิติจังหวัด เป็นเลขานุการฯ หัวหน้ากลุ่มยุทธศาสตร์และสารสนเทศ สนง.เกษตรจังหวัดฯ ผอ.กลุ่มงานวิชาการสถิติและวางแผน สนง.สถิติจังหวัดฯ นักวิชาการสถิติชำนาญการ สนง.สถิติจังหวัดฯ เป็นผู้ช่วยเลขานุการฯ โดยมีอำนาจหน้าที่ดังนี้

๑. จัดทำตัวชี้วัดและข้อมูลพื้นฐานที่สำคัญ จำเป็นต่อประเด็นการพัฒนาจังหวัด เพื่อสนับสนุนการตัดสินใจของผู้บริหารในพื้นที่ โดยยึดแนวทาง กระบวนการที่คณะกรรมการสถิติระดับจังหวัดได้กำหนด

๒. ประสาน รวบรวมข้อมูลที่สำคัญ จำเป็นกับส่วนราชการ รัฐวิสาหกิจ องค์กรปกครองส่วนท้องถิ่น ภาคเอกชน และหน่วยงานอื่น ๆ เพื่อนำมาจัดทำชุดข้อมูล

๓. พิจารณา กลั่นกรอง วิเคราะห์ข้อมูล และรายงานความก้าวหน้าเสนอคณะกรรมการสถิติระดับจังหวัดฉะเชิงเทรา

๔. ปฏิบัติงานอื่น ๆ ตามที่ผู้ว่าราชการจังหวัดมอบหมาย

**มติที่ประชุม** : **รับทราบ**

**ระเบียบวาระที่ ๒ เรื่องรับรองรายงานการประชุม**

**เลขานุการฯ** (น.ส.อุบล หนูเจริญ) : สำนักงานสถิติจังหวัดฉะเชิงเทรา ได้แจ้งเวียนรายงานการประชุมคณะทำงานพิจารณากลั่นกรองสถิติทางการ ชุดข้อมูล “การผลิต การแปรรูปสินค้าเกษตร (มะม่วง)” ครั้งที่ ๑/๒๕๖๖ แล้ว ตามหนังสือสำนักงานสถิติจังหวัดฉะเชิงเทรา ที่ ฉช ๐๐๑๓/ว๑๓๕ ลงวันที่ ๒๔ มีนาคม ๒๕๖๖ รายงานมี ๒๒ หน้า บางหน่วยงานมีแก้ไข และสำนักงานสถิติฯ ได้ดำเนินการแก้ไขแล้ว

**ประธานฯ** (นายดนัย ปัญจพิทยากุล) : สำนักงานสถิติจังหวัดฯ ได้มีการแจ้งแก้ไขรายงานการประชุม และแก้ไขแล้วหากท่านใดจะแก้ไขเพิ่มเติมสามารถแจ้งแก้ไขในการประชุมครั้งนี้ได้ หากไม่มีการแก้ไขขอรับรองการประชุม

**มติที่ประชุม** : **รับรองรายงานการประชุม**

**ระเบียบวาระที่ ๓ เรื่องเพื่อทราบ**

**๓.๑ การขับเคลื่อนระบบบัญชีข้อมูลภาครัฐ (Government Data Catalog) เพื่อรับการพิจารณาเป็นหน่วยงานและจังหวัดที่มีผลงานโดดเด่นในการขับเคลื่อนบัญชีข้อมูลภาครัฐประจำปีงบประมาณ พ.ศ. ๒๕๖๖**

/เลขานุการฯ...

**เลขานุการฯ** (น.ส.อุบล หนูเจริญ) : การขับเคลื่อนระบบบัญชีข้อมูลภาครัฐ (Government Data Catalog) เพื่อรับการพิจารณาเป็นหน่วยงานและจังหวัดที่มีผลงานโดดเด่นในการขับเคลื่อนบัญชีข้อมูลภาครัฐประจำปีงบประมาณ พ.ศ. ๒๕๖๖ รายละเอียดตามหนังสือ สำนักงานสถิติแห่งชาติ ที่ ดศ ๐๕๐๙/ว๑๗๔๗ ลงวันที่ ๔ กรกฎาคม ๒๕๖๖ เรื่อง ขอเชิญร่วมเป็นส่วนหนึ่งของการขับเคลื่อนระบบบัญชีภาครัฐ (Open data catalog) เพื่อหน่วยงานของจังหวัดที่มีผลงานดีเด่นในการขับเคลื่อนบัญชีภาครัฐประจำปีงบประมาณ พ.ศ. ๒๕๖๖ ซึ่งสำนักงานสถิติจังหวัดฉะเชิงเทราได้เสนอผู้ว่าราชการจังหวัดฉะเชิงเทรารับทราบและเห็นชอบในการเข้าร่วมการพิจารณาในครั้งนี้

**มติที่ประชุม** : รับทราบ

**ประธานฯ** (นายดนัย ปัญจพิทยากุล) : ข้อมูลในส่วนนี้สำนักงานสถิติฯ ได้ดำเนินการแล้ว มีหน่วยงานใดเพิ่มเติมหรือไม่ และมีการตรวจสอบอย่างไร

**เลขานุการฯ** (น.ส.อุบล หนูเจริญ) : จะตรวจตามระบบที่สำนักงานสถิติจังหวัดดำเนินการ ตรวจตามหลักเกณฑ์ที่ กพร. กำหนด

**มติที่ประชุม** : **รับทราบ**

**๓.๒ การประเมินส่วนราชการตามมาตรการปรับปรุงประสิทธิภาพในการปฏิบัติราชการของจังหวัด ประจำปีงบประมาณ พ.ศ. ๒๕๖๖ “การพัฒนาระบบข้อมูลให้เป็นดิจิทัล (Digitized Data) เพื่อนำไปสู่การเปิดเผยข้อมูลภาครัฐ (Open data)”**

**เลขานุการฯ** (น.ส.อุบล หนูเจริญ) : ในปีงบประมาณ พ.ศ. ๒๕๖๖ เป็นการดำเนินการต่อเนื่องจากปีงบประมาณ พ.ศ. ๒๕๖๕ และเป็นตัวชี้วัดบังคับของทุกจังหวัด โดยจัดทำบัญชีข้อมูลจังหวัดที่ตอบโจทย์ประเด็นสำคัญ (Pain Point) จำนวน ๒ ประเด็น ที่สอดคล้องกับประเด็นการพัฒนาจังหวัด ๒ ประเด็น ดังนี้

๑) ประเด็นการพัฒนาที่ ๑ “ยกระดับภาคการเกษตรของจังหวัดด้วยเทคโนโลยีนวัตกรรม ให้เป็นแหล่งผลิตอาหารที่มีคุณภาพและได้มาตรฐาน เกษตรกรมีความเข้มแข็งสามารถพึ่งพาตนเองได้” ประเด็นสำคัญ (Pain Point) คือ **“การผลิตและแปรรูปสินค้ามะม่วง”**

๒) ประเด็นการพัฒนาที่ ๓ “พัฒนาคุณภาพชีวิต การศึกษา สาธารณสุข สวัสดิการสังคม และสร้างความมั่นคง ปลอดภัยในชีวิตและทรัพย์สินของประชาชนทุกช่วงวัย” ประเด็นสำคัญ (Pain Point) คือ **“การพัฒนาคุณภาพชีวิตแม่และเด็ก”**

ซึ่งทั้ง ๒ ประเด็น ขับเคลื่อนภายใต้คณะกรรมการสถิติระดับจังหวัดฉะเชิงเทรา

ตามมติที่ประชุมคณะทำงานพิจารณากลั่นกรองสถิติทางการ ชุดข้อมูล “การผลิตและแปรรูปสินค้ามะม่วง” ครั้งที่ ๑/๒๕๖๖ เมื่อวันพุธที่ ๘ กุมภาพันธ์ ๒๕๖๖ สรุปได้ว่ามีรายการข้อมูลที่สำคัญและจำเป็น จำนวน ๓๔ รายการ โดยแบ่งเป็นข้อมูลส่วนกลาง จำนวน ๒๓ รายการ และข้อมูลส่วนภูมิภาค จำนวน ๑๑ รายการ ซึ่งรายการข้อมูลดังกล่าวได้นำมาวิเคราะห์สารสนเทศในรูปแบบ Visualization เพื่อตอบโจทย์ประเด็นการพัฒนาจังหวัดตามเกณฑ์การประเมินส่วนราชการฯ ซึ่งอยู่ในเป้าหมายขั้นสูง (๑๐๐)

/เกณฑ์การประเมิน...

**เกณฑ์การประเมินเป้าหมาย ๓ ระดับ**

| เป้าหมายขั้นต้น (๕๐) | เป้าหมายมาตรฐาน (๗๕) | เป้าหมายขั้นสูง (๑๐๐) |
|---|---|---|
| ● เอกสารข้อกำหนดการวิเคราะห์ชุดข้อมูลที่ตอบโจทย์ประเด็นการพัฒนาจังหวัด ๒ ประเด็น **ได้รับความเห็นชอบ ผ่านกลไกคณะกรรมการสถิติระดับจังหวัด** | ● ชุดข้อมูล (Template ๑) คำอธิบายข้อมูล (Template ๒) ถูกนำขึ้นบนระบบบัญชีข้อมูลจังหวัด ทั้ง ๒ ประเด็นการพัฒนา<br>● ชุดข้อมูลในหมวดหมู่สาธารณะร้อยละ ๑๐๐ (Template ๓) ต้องอ้างอิงหรือชี้ไปยังแหล่งข้อมูลต้นทางที่เป็นข้อมูลดิจิทัล ทั้ง ๒ ประเด็นการพัฒนา | ● ชุดข้อมูลในหมวดหมู่สาธารณะร้อยละ ๑๐๐ ถูกลงทะเบียนในระบบบัญชีข้อมูลภาครัฐ (GD Catalog) ทั้ง ๒ ประเด็นการพัฒนา<br>● สรุปผลการวิเคราะห์สารสนเทศในรูปแบบ Visualization เพื่อตอบโจทย์ประเด็นการพัฒนาจังหวัด **ได้รับความเห็นชอบผ่านกลไกคณะกรรมการสถิติระดับจังหวัด** ทั้ง ๒ ประเด็นการพัฒนา |

**เลขานุการฯ** (น.ส.อุบล หนูเจริญ) : กลุ่มงานวิชาการสถิติและวางแผน ได้ดำเนินการเรียบร้อยแล้ว ขอให้คณะทำงานฯ ได้พิจารณารูปแบบผลการวิเคราะห์สารสนเทศในรูปแบบ Visualization เพื่อที่จะนำเสนอต่อคณะกรรมการสถิติระดับจังหวัดต่อไป ตามผลการดำเนินงานบนระบบบัญชีข้อมูลหน่วยงาน (Agency Data Catalog) https://agencyas.nso.go.th/chchsao

**มติที่ประชุม** : **รับทราบ**

**ระเบียบวาระที่ ๔ เรื่องเพื่อพิจารณา**

**ผู้ช่วยเลขานุการฯ** (น.ส. บงกช ถาวรโชติ) : **๔.๑ การวิเคราะห์สารสนเทศในรูปแบบ Visualization เพื่อตอบโจทย์ประเด็นการพัฒนาจังหวัด “การผลิตและแปรรูปสินค้ามะม่วง”**

การวิเคราะห์สารสนเทศในรูปแบบ Visualization เพื่อตอบโจทย์ประเด็นการพัฒนาจังหวัด “การผลและแปรรูปสินค้ามะม่วง” ตาม https://shorturl.asia/Trg3p สามารถกดที่ลิงค์เพื่อดู Visualization ได้ หน้าแรกด้านบนแบ่งเป็น ๗ ด้าน ประกอบไปด้วย เกษตรกร แปลงปลูก ปัจจัยการผลิต ผลผลิต จำหน่าย การส่งเสริม และการสร้างมูลค่า ซึ่งข้อมูลทั้งหมดเกิดจากกการวิเคราะห์ ต้นน้ำ กลางน้ำ และปลายน้ำจากสำนักงานสถิติแห่งชาติ ส่วนด้านล่างคือตราสัญลักษณ์ของหน่วยงานที่ได้นำข้อมูลมาใช้ในการจัดทำ Visualization




/เกษตรกร....




หน้าหลัก**เกษตรกร** จะเป็นผู้ปลูกมะม่วง ซึ่งมีข้อมูลครัวเรือนเกษตรกรที่ขึ้นทะเบียนเพาะปลูกมะม่วง และเกษตรกรที่ขึ้นทะเบียนเพาะปลูกมะม่วงแยกรายอำเภอ เป็นข้อมูลสำนักงานเกษตรจังหวัดฉะเชิงเทรา สามารถเลือกข้อมูลรายปีได้จาก Drop down List และเลือกดูตามรายอำเภอได้ ส่วนด้านล่างจะเป็นข้อมูลเชิงแผนที่ หรือภูมิศาสตร์ซึ่งข้อมูลจะสอดคล้องกัน

ต่อไปในด้าน**แปลงปลูก** ประกอบไปด้วยเนื้อที่เพาะปลูก กับเนื้อที่ให้ผลผลิต ซึ่งทั้ง ๒ ข้อมูลเป็นข้อมูลของสำนักงานเกษตรจังหวัดฉะเชิงเทรา เนื้อที่เพราะปลูกจำแนกรายปี 2560-2565 ซึ่งจะเห็นได้ว่ามีแนวโน้มลดลง ซึ่งสอดคล้องกับเนื้อที่ให้ผลผลิตที่มีแนวโน้มลดลงเช่นกัน แต่ถ้าต้องการทราบในแต่ละปีสามารถเลือกที่ Drop down List ข้อมูลก็จะแสดงผลในปีนั้นๆ ให้ และกราฟก็จะเปลี่ยนแปลงตาม หรือถ้าจะดูรายอำเภอก็สามารถเลือกได้เช่นกัน

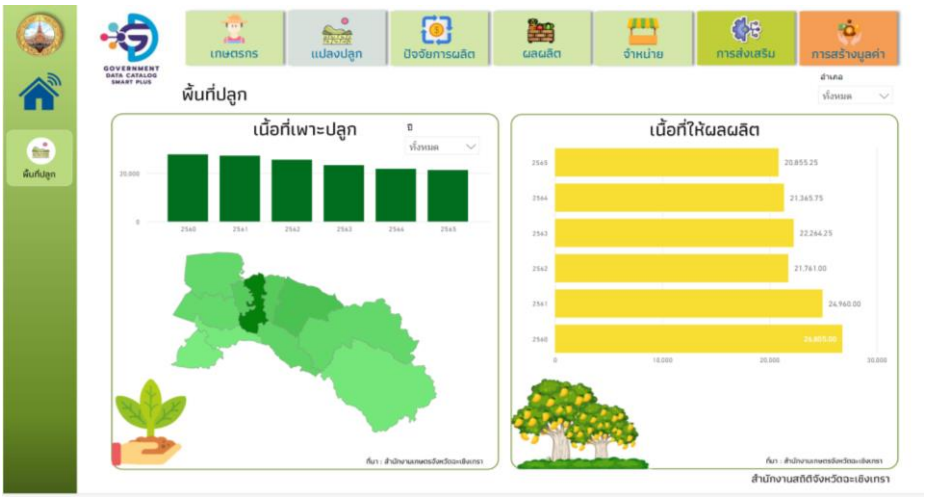


ปัจจัยการผลิต ด้านสิ่งแวดล้อม ข้อมูลประกอบไปด้วย ๔ ปัจจัย คือ ปริมาณน้ำฝน อุณหภูมิ ความชื้นสัมพัทธ์ ความกดอากาศเฉลี่ย ข้อมูลเป็นของสถานีตรวจอากาศจังหวัดเชิงเทรา สามารถเลือกปีที่ต้องการได้ที่ Drop down List ข้อมูลจะเปลี่ยนตามปีที่เลือก ส่วนคุณภาพน้ำ ณ จุดตรวจที่ว่าการอำเภอบางปะกง ของศูนย์นวัตรกรรมสิ่งแวดล้อมอัจฉริยะจังหวัดฉะเชิงเทรา (Environment Innovation Center) ซึ่งอยู่ภายใต้การดูแลของที่ว่าการอำเภอบางปะกง ข้อมูลประกอบไปด้วย ความเป็นกรด-ด่าง อ๊อกซิเจนในน้ำ ความขุ่น อุณหภูมิ ระดับน้ำ ซึ่งข้อมูลทั้งหมดเป็นแบบ Real Time

/ปัจจัยการผลิต....

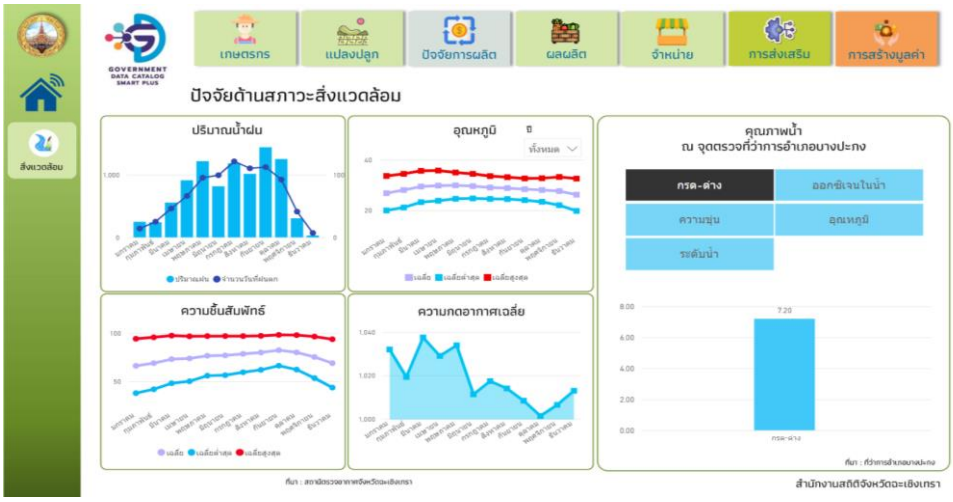


**ผู้แทน อธิการบดี มรภ.ราชนครินทร์** : ข้อคิดเห็นจากข้อมูลอุณหภูมิ เช่น หากกรณีเป็นหน้าร้อนและแล้งจะมีผลต่อปริมาณผลผลิตของมะม่วงมากน้อยเพียงใด ช่วงเวลากับผลผลิตจะสามารถวิเคราะห์ได้ว่าเป็นอย่างไร

**ผู้ช่วยเลขานุการฯ** (น.ส. บงกช ถาวรโชติ) : ด้านผลผลิต ประกอบไปด้วย ปริมาณผลผลิต จำแนกตามรายปีตั้งแต่ปี ๒๕๖๐-๒๕๖๕ และปริมาณผลผลิตเฉลี่ยต่อไร่ ข้อมูลจากสำนักงานเกษตรจังหวัดฉะเชิงเทรา ซึ่งจากข้อมูลจะเห็นว่าปริมาณผลผลิตต่อไร่มีแนวโน้มลดลง แต่ถ้าอยากทราบข้อมูลของแต่ละปีก็สามารถกดเลือกดูได้ที่ Drop down List โดยข้อมูลจะแยกเป็นรายอำเภอ ส่วนผลผลิตมะม่วงที่สมาชิกสหกรณ์จำหน่าย เพื่อการค้าในประเทศและการส่งออกมีแนวโน้มลดลงเช่นกัน ข้อมูลเป็นของสำนักงานสหกรณ์จังหวัดฉะเชิงเทรา




ต่อไปเป็นเรื่องของรายได้ ข้อมูลมีอยู่ ๒ ส่วน คือ ราคาขายหน้าสวนและราคาขายปลีกมะม่วง เป็นของสำนักงานพาณิชยจังหวัดฉะเชิงเทรา และอีกส่วนเป็นมูลค่าผลผลิตมะม่วงที่สมาชิกสหกรณ์จำหน่าย เพื่อการค้าในประเทศและการส่งออก ข้อมูลจากสำนักงานเกษตรและสหกรณ์จังหวัดฉะเชิงเทรา มูลค่าผลผลิตส่วนใหญ่เป็นการค้าในประเทศมากกว่าการส่งออกต่างประเทศ สามารถดูเป็นรายปีได้ ซึ่งข้อมูลจะเปลี่ยนตามปีที่ต้องการ

/รายได้...




ด้านการจำหน่าย มีหัวข้อย่อย ๓ เรื่อง คือ ตลาด ผลิตภัณฑ์แปรรูป และผู้ประกอบการ การตลาดส่วนใหญ่จะมีการจำหน่ายทาง ออนไลน์ เช่น ทาง Facebook และออฟไลน์ มี ร้านค้าปลีก ร้านของฝาก สอบถามทาง สนง.เกษตรเรื่องตลาด มีการออกบูธวันมะม่วง มี ข้อมูลส่วนนี้หรือไม่ หรือควรใช้ข้อมูลส่วนไหนมานำเสนอ




**ประธาน ฯ** (นายดนัย ปัญจพิทยากุล) : ควรแยกประเภทกราฟว่าออนไลน์จำหน่ายได้เท่าไหร่ ออฟไลน์จำหน่ายได้เท่าไหร่ เพื่อจะได้ทราบว่าขายในประเทศเท่าไหร่ ส่งออกไปต่างประเทศเท่าไหร่ ซึ่งจะได้มองเป็นภาพรวมได้

**ผู้ช่วยเลขานุการฯ** (น.ส. บงกช ถาวรโชติ) : ถ้ามีข้อมูลในส่วนของการจำหน่ายก็สามารถทำได้ ต่อไปผลิตภัณฑ์แปรรูปซึ่งประกอบไปด้วยข้อมูล ๓ ส่วน คือ ข้อมูลผลิตภัณฑ์ของ OTOP เป็นข้อมูลของสำนักงานพัฒนาชุมชน ผลิตภัณฑ์สินค้ามะม่วงที่ได้รับมาตรฐาน อย. เป็นข้อมูลสำนักงานสาธารณะสุขฯ ส่วนข้อมูลผลิตภัณฑ์ชุมชน (มผช.) เป็นของสำนักงานอุตสาหกรรมจังหวัด จากกราฟสามารถเลือกข้อมูลรายอำเภอได้ กราฟจะแสดงถึงผลิตภัณฑ์ทั้ง ๓ ข้อมูล สีน้ำตาลคือ OTOP สีเขียว อย. สีเหลือง เป็น มผช. สามารถดูได้ว่าเป็นผลิตภัณฑ์อะไรบ้างแยกรายอำเภอ

/ผลิตภัณฑ์แปรรูป....

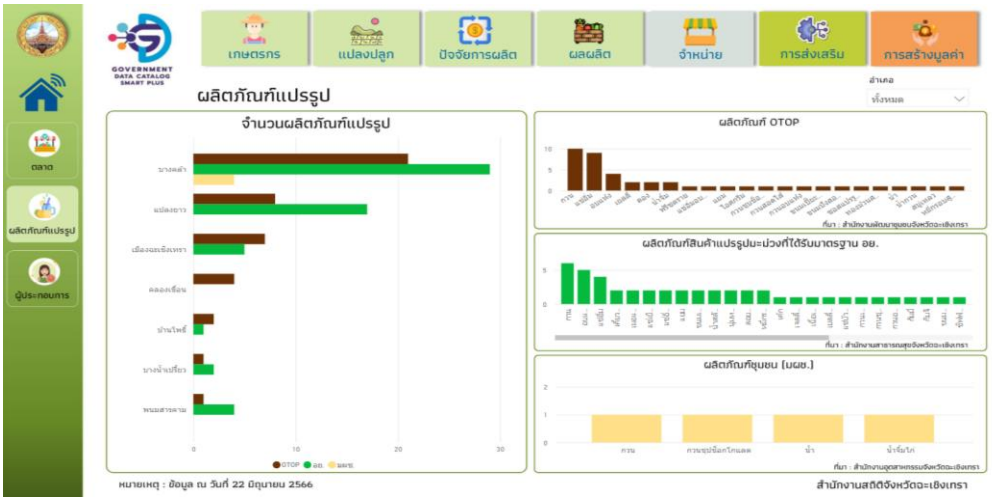


อีกส่วนจะเป็นผู้ประกอบการผลิตภัณฑ์แปรรูป สามารถเลือกดูข้อมูลรายละเอียดของผู้ประกอบการเป็นรายอำเภอได้

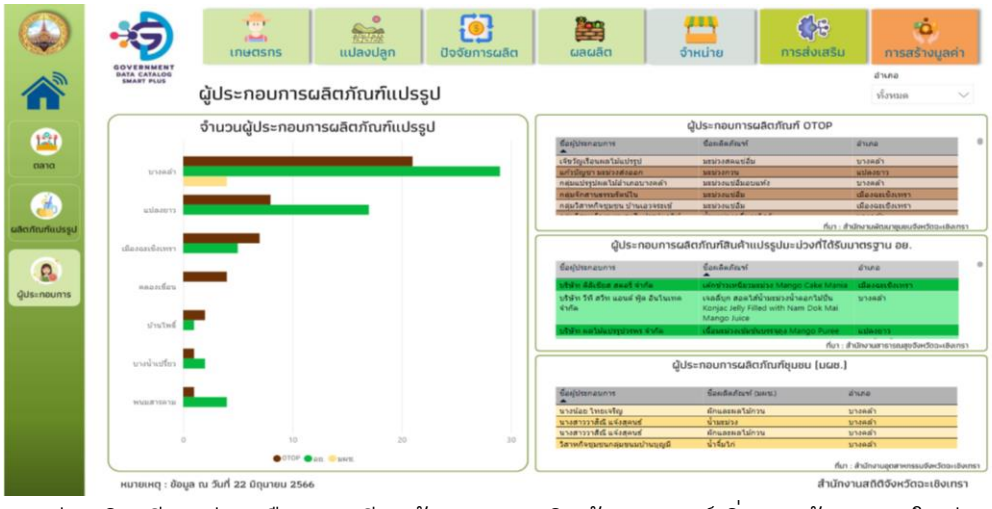


การส่งเสริม มี ๓ ส่วน คือ การเรียนรู้ มาตรฐานสินค้า สหกรณ์ สิ่งแวดล้อม มาดูในส่วนของการเรียนรู้ จะมีข้อมูลเกษตรกรที่ได้รับการพัฒนาความรู้มาตรฐาน GAP (สำนักงานเกษตรจังหวัด) เกษตรกรผู้ปลูกมะม่วงที่ได้รับการส่งเสริมเทคโนโลยีในการผลิต ข้อมูลจากมหาวิทยาลัยราชภัฏราชนครินทร์ เป็นข้อมูลรายปี (๒๕๖๐-๒๕๖๕) ซึ่งจะเห็นว่ามีแนวโน้มสูงขึ้น ส่วนเกษตรกรผู้ปลูกมะม่วงที่ผ่านการอบรมในหลักสูตรต่างๆ ที่เกี่ยวข้องด้านการเกษตร แยกเป็นโครงการและตามรายปีเช่นกัน

/การเรียนรู้...

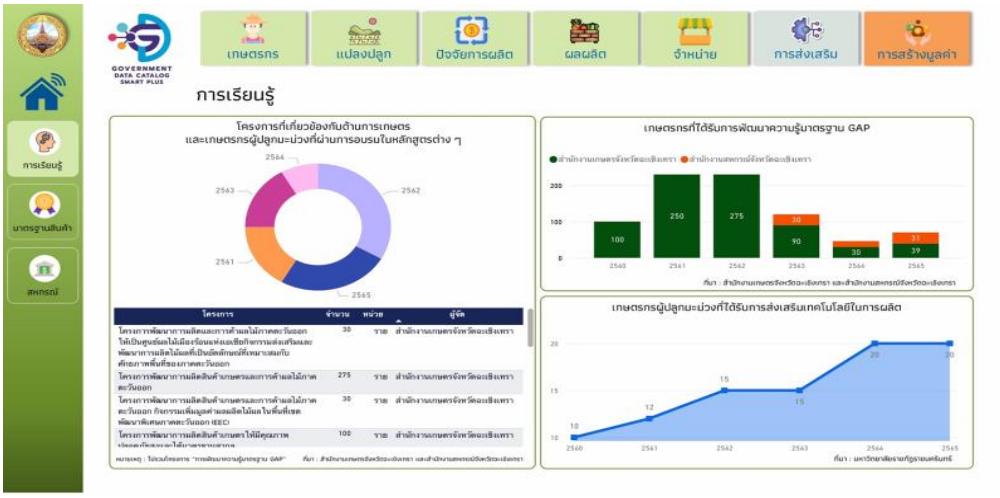


**ผู้ช่วยเลขานุการฯ** (น.ส. บงกช ถาวรโชติ) : มาตรฐานสินค้า มีข้อมูล ๓ ส่วน เช่นกัน ผลิตภัณฑ์ OTOP ผลิตภัณฑ์สินค้าแปรรูปมะม่วงที่ได้รับมาตรฐาน อย. และ การรับรองมาตรฐานผลิตภัณฑ์ชุมชน (มผช.) สามารถเลือกดูเป็นรายอำเภอได้ ถ้าเลือกอำเภอบางคล้าก็จะเห็นผู้ประกอบการของในแต่ละส่วน ข้อมูลจะเปลี่ยนตามที่เลือก ซึ่งข้อมูลจะสอดคล้องกัน

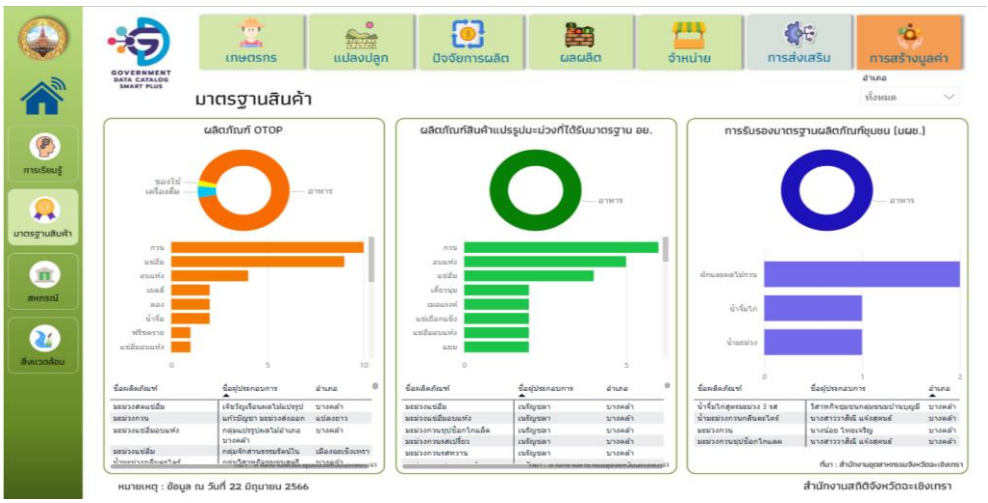


เกษตรกรที่เป็นสมาชิกสหกรณ์มะม่วงรายปี (ปี ๒๕๖๐-๒๕๖๕) เป็นข้อมูลของสำนักงานสหกรณ์จังหวัดฉะเชิงเทรา จำแนกตามรายอำเภอ




/ปัจจัยด้าน...

ปัจจัยด้านสภาวะสิ่งแวดล้อม มี ปริมาณน้ำฝน อุณหภูมิ ความชื้นสัมพัทธ์ ความกดอากาศเฉลี่ย ซึ่งเป็นข้อมูลของสถานีตรวจวัดอากาศจังหวัดฉะเชิงเทรา ข้อมูลส่วนนี้จะเป็นรายปีและจำแนกเป็นเดือน และข้อมูลคุณภาพน้ำ ณ จุดตรวจที่ว่าการอำเภอบางปะกง เป็นข้อมูลแบบ Realtime เมื่อข้อมูลต้นทางเปลี่ยนก็จะเปลี่ยนตามเช่นกัน

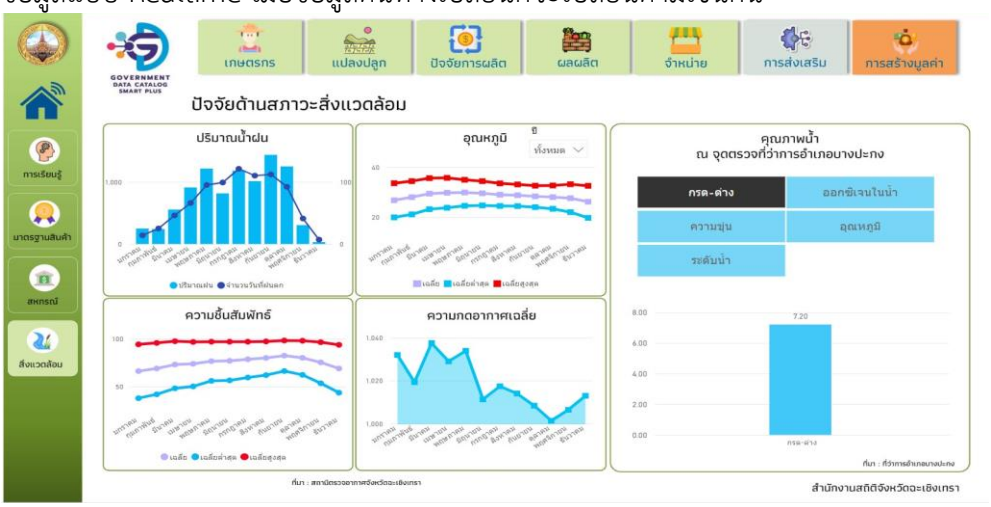


**ผู้ช่วยเลขานุการฯ** (น.ส. บงกช ถาวรโชติ) : ต่อไปในด้านการสร้างมูลค่า มี ๔ หัวข้อ คือ จำนวนเกษตรกร ผลผลิตต่อไร่ ราคาจำหน่าย และยอดขาย มาดูในส่วนเกษตรกรที่ขึ้นทะเบียนเพาะปลูกมะม่วง และเกษตรกรที่ได้พัฒนาความรู้ตามมาตฐาน GMP เป็นข้อมูลของสำนักงานเกษตรจังหวัดฯ ซึ่งข้อมูลทั้ง ๒ ส่วน จำแนกเป็นรายปี พบว่ามีแนวโน้มเพิ่มขึ้น สำหรับพื้นที่สีเข้มจะหมายถึงพื้นที่ที่มีการเพาะปลูกมาก สามารถเลือกดูได้

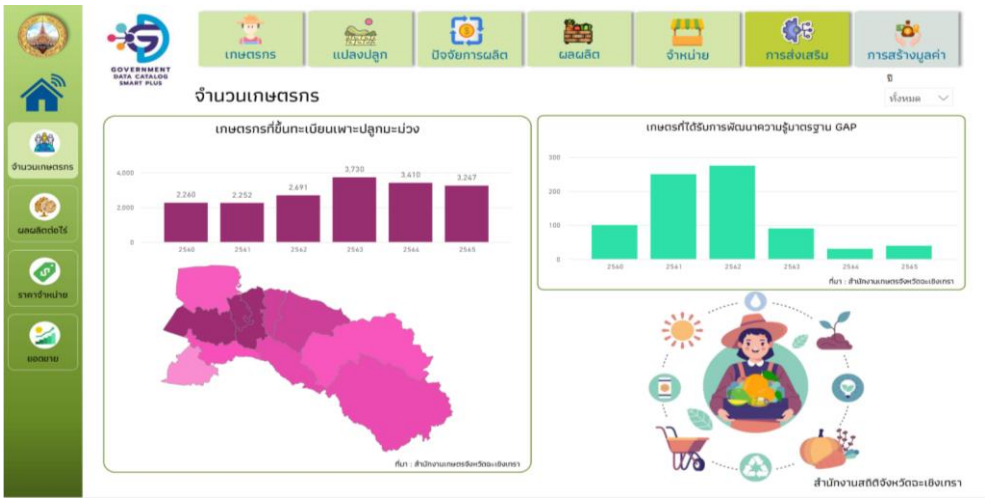


ผลผลิตต่อไร่ แสดงเป็นเนื้อที่เพาะปลูก เนื้อที่ให้ผลผลิต และผลผลิตมะม่วงเฉลี่ยต่อไร่ กราฟแสดงเป็นรายปีจำแนกตามอำเภอ เป็นข้อมูลสำนักงานเกษตรจังหวัด สามารถเลือกดูเป็นรายปีได้ พื้นที่สีเข้มหมายถึงมีค่ามาก ซึ่งข้อมูลจะสอดคล้องกันทั้ง ๒ ส่วน

/ผลผลิตต่อไร่...




**ผู้ช่วยเลขานุการฯ** (น.ส. บงกช ถาวรโชติ) : ราคาจำหน่าย จะแบ่งเป็น ๒ ส่วน คือ ราคาขายปลีกและราคาหน้าสวนมะม่วงน้ำดอกไม้สีทอง ซึ่งถ้าดูจากแนวโน้มแล้วจะเห็นว่าราคาจำหน่ายมีแนวโน้มสูงขึ้น (ปี ๒๕๖๓-๒๕๖๕) เป็นข้อมูลของสำนักงานพาณิชย์จังหวัดฉะเชิงเทรา

**ผู้แทน อธิการบดี มรภ.ราชนครินทร์** : ขอเสนอว่าสมควรนำราคาที่ส่งออกด้วย เพื่อเป็นตัวแปรว่าราคาขายหน้าส่วน กับราคาขายปลีก แตกต่างกันมากน้อยแค่ไหน และกลุ่มไหนที่สามารถส่งไปต่างประเทศได้ เพื่อที่จะได้เห็นความแตกต่าง




**ผู้ช่วยเลขานุการฯ** (น.ส. บงกช ถาวรโชติ) : ถ้ามีข้อมูลในส่วนราคาที่ส่งออกก็สามารถเพิ่มเติมได้ ต่อไปในเรื่องของยอดขาย ซึ่งเป็นในส่วนมูลค่าผลผลิตมะม่วงที่สมาชิกสหกรณ์จำหน่าย เพื่อการค้าในประเทศและการส่งออกนอกประเทศ GAP ซึ่งข้อมูลนี้จะเป็นภาพรวมรายปี (ปี ๒๕๖๐-๒๕๖๕) ถ้าดูจากกราฟจะเห็นว่าข้อมูลการส่งออก ปี ๒๕๖๕ เพิ่มขึ้นจากปี ๒๕๖๔ การค้าในประเทศก็เช่นกัน

/ยอดขาย...




**มติที่ประชุม** : เห็นชอบตามที่สำนักงานสถิติจังหวัดนำเสนอ

**ผู้ช่วยเลขานุการฯ** (น.ส. จารุณี ชุมทอง) : ต่อไปจะเป็นการพิจารณาในแต่ละหน้า ซึ่งมีทั้งหมด ๑๗ หน้าย่อย ที่ผู้ช่วยเลขานุการฯ (น.ส. บงกช ถาวรโชติ) ได้นำเสนอไปแล้ว หน้าที่ ๑ ในส่วนผู้ปลูกมะม่วง เป็นข้อมูลของสำนักงานเกษตรจังหวัด ขอให้ผู้รับผิดชอบตรวจสอบข้อมูลให้ถูกต้อง สามารถปรับแก้ไขได้ ทั้งนี้ให้คณะทำงานพิจารณาว่ามีส่วนที่จะเพิ่มเติม/แก้ไขส่วนใดหรือไม่ แต่การที่จะแก้ไขข้อมูลหรือเพิ่มเติม หน่วยงานจะต้องมีข้อมูลพร้อมที่จะส่งให้สำนักงานสถิติฯ ขอข้อเสนอแนะและความคิดเห็นว่าจะปรับส่วนใดบ้าง ก่อนที่จะมีการประชุมคณะกรรมการสถิติฯ ในเดือนสิงหาคม ๒๕๖๖

**ประธานฯ** (นายดนัย ปัญจพิทยากุล) : ข้อมูลในส่วนของสำนักงานเกษตรจังหวัด เบื้องต้นตรงตามที่สำนักงานเกษตรจังหวัดได้ให้ข้อมูลไป และขอชื่นชมข้อมูลที่สามารถแยกรายปี รายอำเภอได้ ในส่วนอื่นให้คณะทำงานช่วยกันพิจารณา

**ผู้ช่วยเลขานุการฯ** (น.ส. จารุณี ชุมทอง) : ถ้าส่วนนี้ไม่มีการแก้ไข ขอผ่าน ต่อไปพื้นที่แปลงปลูก เป็นข้อมูลของสำนักงานเกษตรจังหวัดเช่นกัน มีอะไรเพิ่มเติมหรือไม่

**ผู้ช่วยเลขานุการฯ** (สนง.เกษตรจังหวัด) : ขอเพิ่มเติม ให้ใส่หน่วยพื้นที่เพาะปลูกเป็นไร่ หรือ ตารางวา โดยใส่ตรงกราฟ เพราะจะได้ทราบว่าหน่วยเป็นอย่างไร

**ผู้ช่วยเลขานุการฯ** (น.ส. บงกช ถาวรโชติ) : หน่วยจะเป็นสีเทาตามที่กำหนดมา (Prattle) ที่ได้ตั้งไว้จะไม่ใส่หน่วยในหัวข้อเรื่อง แต่จะใส่หน่วยในแต่ละปี

**ผู้ช่วยเลขานุการฯ** (สนง.เกษตรจังหวัด) : อยากเห็นสัดส่วนของพื้นที่ปลูกมะม่วงว่ามีกี่เปอร์เซ็นต์ เมื่อเปรียบเทียบกับพื้นที่เกษตรทั้งหมดของจังหวัดฉะเชิงเทราได้หรือไม่ เพราะมะม่วงเป็นผลิตภัณฑ์หลัก

**ผู้ช่วยเลขานุการฯ** (น.ส. จารุณี ชุมทอง) : ได้ค่ะ ถ้ามีข้อมูลพร้อมทางสำนักงานสถิติฯ จะปรับใหม่

/ประธานฯ...

**ประธานฯ** (นายดนัย ปัญจพิทยากุล) : ขอให้คณะทำงานฯ ดูในเรื่องความถูกต้องของข้อมูล ถ้ามีข้อมูลเพิ่มเติมก็จะทำให้สมบูรณ์มากยิ่งขึ้น
ขอสอบถามทางเลขานุการฯ ว่าข้อมูลคุณภาพน้ำที่สถานีบางปะกงเกี่ยวกับคุณภาพน้ำยังไง

**ผู้ช่วยเลขานุการฯ** (น.ส. บงกช ถาวรโชติ) : คุณภาพน้ำที่เกี่ยวข้องกับความเค็ม ความเป็นกรด เป็นด่าง ซึ่งมีผลต่อผลผลิตมะม่วง เช่น ที่บางคล้าน้ำกร่อยอาจจะมีผลต่อผลผลิต เป็นต้น

**ผู้ช่วยเลขานุการฯ** (น.ส. จารุณี ชุมทอง) : ในส่วนนี้ ถ้าอุณหภูมิเปลี่ยน กราฟก็จะเปลี่ยนตามซึ่งจะเป็น Realtime โดยไม่ต้องนำข้อมูลเข้าเอง

**ประธานฯ** (นายดนัย ปัญจพิทยากุล) : ณ สถานีบางปะกงมีผลกระทบกับมะม่วงน้อยมาก เพราะสถานีบางปะกงอยู่ปลายน้ำ

**ผู้แทน ผอ. โครงการชลประทานฯ** : มีการจดความเค็มของน้ำ (น้ำเค็ม) ขึ้นบนเว็ปไซต์ของสำนักงานภาคฯ ชลบุรี

**ผู้ช่วยเลขานุการฯ** (น.ส. บงกช ถาวรโชติ) : สำนักงานโครงการชลประทานฯ มีข้อมูลในส่วนนี้บ้างหรือไม่

**ชลประทานฉะเชิงเทรา** : มีข้อมมูลเก็บไว้ แล้วจะส่งให้ทางสำนักงานสถิติฯ

**ผู้ช่วยเลขานุการฯ** (น.ส. จารุณี ชุมทอง) : ต่อไปในส่วนของรายได้ สำนักงานพาณิชย์มีข้อมมูลย้อนหลังในส่วนของมะม่วงอื่นๆ อาจจะ ๓ ปี หรือมากกว่านี้ก็ได้ ซึ่งถ้ามีสามารถดูข้อมูลเปรียบเทียบได้ดีกว่า

**ผู้แทนพาณิชย์จังหวัด** : ข้อมูลย้อนหลัง ๕ ปี จะไปดูให้อีกครั้ง
ขอสอบถาม มะม่วงพันธ์อื่นเราแยกชนิดยังไง (ราคา)

**ผู้ช่วยเลขานุการฯ** (น.ส. บงกช ถาวรโชติ) : ถ้ามีมะม่วงพันธ์อื่น จะได้ดูราคาแต่ละสายชนิดพันธุ์ว่า ชนิดพันธุ์ไหนราคาสูงสุด นอกจากมะม่วงน้ำดอกไม้สีทอง เพื่อนำมาเปรียบเทียบกัน

**ผู้แทนอธิกรบดี มรภ.ราชนครินทร์** : อยากให้มีการจำแนกข้อมูลเป็นรายตำบลหรือในระดับหมู่บ้านว่ามีผลผลิตมะม่วงเท่าไหร่ เหลือเท่าไหร่ ผลผลิตที่ได้นำไปแปรรูปมีปริมาณเท่าไหร่ ซึ่งจะเป็นประโยชน์ในการนำข้อมูลไปใช้ต่อไป เช่น มีมะม่วงตกเกรด ผู้ที่จะนำไปแปรรูปอย่างสถาบันวิจัยจะได้รู้ปริมาณของมะม่วงเพื่อจะได้หาแนวทางการจัดการต่อไป

**ประธานฯ** (นายดนัย ปัญจพิทยากุล) : ในระดับตำบลมีความเป็นไปได้ แต่ในระดับหมู่บ้านมีความยากในการเก็บข้อมูล เนื่องจากข้อมูลเกิดจากระบบการรายงานจากการสำรวจเบื้องต้น ไม่ได้ลงพื้นที่ไปสำรวจทั้งหมดจะเป็นการใช้ฐานข้อมูลมาคำนวณประกอบ

/ผู้ช่วยเลขานุการฯ...

**ผู้ช่วยเลขานุการฯ** (น.ส.จารุณี ชุมทอง) ต่อไปจะเป็นในเรื่องราคาจำหน่าย จะแบ่งเป็น ราคาขายปลีก ราคาขายหน้าสวน แต่เป็นส่วนเป็นของมะม่วงน้ำดอกไม้สีทองเท่านั้น ในส่วนนี้คณะทำงานมีอะไรเพิ่มเติมหรือไม่ สำหรับส่วนของการตลาด ในตอนนี้ไม่มีข้อมูลนอกจากออนไลน์ (เพจ Facebook) และออฟไลน์ (ร้านค้าปลีก ร้านของฝาก) ในส่วนนี้คณะทำงานมีข้อมูลนอกเหนือจากนี้หรือไม่

**ผู้แทน อธิการบดี มรภ.ราชนครินทร์** : สามารถทำเป็นราคาที่ส่งออกได้หรือไม่เพื่อเป็นตัวแปร ทั้งราคาขายหน้าสวน ขายปลีกที่ส่งไปต่างประเทศเพื่อที่จะได้เห็นความแตกต่าง และพลักดันให้เกษตรกรที่ปลูกมะม่วงน้ำดอกไม้สีทองได้ราคากิโลกรัมละ ๒๐๐ ก็เป็นได้

**ผู้ช่วยเลขานุการฯ** (น.ส.จารุณี ชุมทอง) : สามารถทำได้ ถ้ามีข้อมูล

**ประธานฯ** (นายดนัย ปัญจพิทยากุล) : ราคาที่มีอยู่ก็มีความชัดเจนแล้วตามที่สหกรณ์ส่งมา เพราะเป็นระบบการจำหน่ายในเรื่องของตลาด มีทั้งตลาดไทย ตลาดส่งออก

**ผู้แทน อธิการบดี มรภ.ราชนครินทร์** : มะม่วงทั้งหมดไม่ได้แยกสายพันธุ์ มีแต่ราคามะม่วงสีทอง สมควรมีราคามะม่วงทั้งหมด เพื่อจะได้นำมาเปรียบเทียบได้ ราคามะม่วงถัวเฉลี่ยทั้งหมดเท่าไร่ จะได้ข้อมูลที่สมบูรณ์ที่สุดเพื่อนำเสนอที่ประชุมคณะกรรมการฯ ต่อไป

**ผู้ช่วยเลขานุการฯ** (น.ส.จารุณี ชุมทอง) : ต่อไปเป็นข้อมูลในส่วนของยอดขาย ซึ่งเป็นมูลค่าผลผลิตมะม่วงที่สมาชิกสหกรณ์จำหน่ายเพื่อการค้าในประเทศและการส่งออก ข้อมูลของสำนักงานสหกรณ์จังหวัดฯ คณะทำงานท่านใดมีข้อเสนอแนะ/ปรับปรุง/แก้ไข หรือไม่ แต่ถ้าวันนี้ยังดูไม่ชัดเจนสามารถดูข้อมูลเพื่อตรวจสอบจากลิงค์ได้ ถ้ายังไม่ถูกต้องก็ส่งข้อมูลมาให้สำนักงานสถิติแก้ไขได้

**ผู้แทน อธิการบดี มรภ.ราชนครินทร์** : ในส่วนของกราฟปริมาณ จำนวน อยากจะให้ทางสำนักงานสถิติฯ ใส่หน่วยไปด้วย เผื่อกรณีประชาชนเข้ามาดูจะได้ทราบว่าหน่วยเป็นอะไร กิโล ตัน พื้นที่ไร่ จำนวน เป็นต้น

**ผู้ช่วยเลขานุการฯ** (น.ส. บงกช ถาวรโชติ) : ตามที่ท่านอาจารย์ให้ข้อเสนอแนะ สำนักงานสถิติฯ จะรับไปประสานอีกครั้งว่าสามารถใส่หน่วยบนหัวเรื่องได้หรือไม่

**ขอสรุป** ข้อมูลที่เพิ่มเติมมาทั้งหมด ส่วนของชลประทานที่จะไปดูข้อมูลน้ำเค็มให้ที่เป็นจุดตรวจ ถ้าได้ข้อมูลมาก็จะเพิ่มเข้าไป ในส่วนของสำนักงานพานิชย์ จะมีข้อมูลราคามะม่วงหลายๆ ชนิดพันธุ์ เป็นราคาที่ส่งออกมะม่วงในแต่ละปี ค่าเฉลี่ยเท่าไร ในส่วนข้อมูลของ GI และในส่วนของเกษตรกรจะเป็นข้อมูลของจำนวนเกษตรกรที่ได้รับการอบรมเพิ่มเข้ามา

**หัวหน้ากลุ่มยุทธศาสตร์และสารสนเทศ** สนง.เกษตรจังหวัด : ในปัจจุบันการเก็บข้อมูลการปลูกมะม่วงไม่ได้มีการแยกย่อยพันธุ์ที่เกษตรกรปลูก หากต้องการข้อมูลในรูปแบบนั้นคงต้องรอข้อมูลปีหน้า โดยในปัจจุบันพันธุ์มะม่วงที่ได้รับการรับรอง GI เมื่อปี ๒๕๖๒ มี ๑ พันธุ์ คือ มะม่วงน้ำดอกไม้สีทองบางคล้า

**ผู้แทน อธิการบดี มรภ.ราชนครินทร์** : ขอเสริมในเรื่องความเค็มของน้ำ บ่งบอกค่าด้วยจะดี ซึ่งจะบอกไปถึงคุณภาพของน้ำและแร่ธาตุของมะม่วงได้ ไม่แน่ใจว่าความเค็มจะเก็บได้ยังไง ซึ่งความเค็มเป็นโซเดียมเราจะได้รู้ว่าน้ำที่ทำให้คุณภาพของมะม่วงมีความหวานเป็นแร่ธาตุที่ดี

/ผู้ช่วยเลขานุการฯ...

**ผู้ช่วยเลขานุการฯ** (น.ส. บงกช ถาวรโชติ) ข้อมูลส่วนนี้ เป็นข้อมูลที่จุดตรวจของบางปะกง

**ผู้ช่วยเลขานุการฯ** (น.ส.จารุณี ชุมทอง) : ระเบียบวาระ ๔.๒ การเพิ่มรายการข้อมูลตามประเด็น (Pain Point) “การผลิตและแปรรูปสินค้ามะม่วง” จากการดำเนินการวิเคราะห์สารสนเทศในรูปแบบ Visualization เพื่อตอบโจทย์ประเด็นการพัฒนาจังหวัด “การผลิตและแปรรูปสินค้ามะม่วง” มีรายการข้อมูลที่ได้เพิ่มเติมเพื่อให้การวิเคราะห์สารสนเทศมีความสมบูรณ์มากยิ่งขึ้น มีจำนวน ๕ รายการ คือ
๑. เกษตรกรผู้ปลูกมะม่วงที่ผ่านการอบรมในหลักสูตรต่างๆ ที่เกี่ยวข้องกับด้านการเกษตร (ภาพรวม) หน่วยงานเจ้าของข้อมูล สำนักงานสหกรณ์จังหวัดฉะเชิงเทรา
๒. อุณหภูมิ เจ้าของข้อมูล สถานีตรวจอากาศจังหวัดฉะเชิงเทรา
๓. ความชื้นสัมพัทธ์ เจ้าของข้อมูล สถานีตรวจอากาศจังหวัดฉะเชิงเทรา
๔. ความกดอากาศเฉลี่ย เจ้าของข้อมูล สถานีตรวจอากาศจังหวัดฉะเชิงเทรา
๕. คุณภาพน้ำ ณ จุดตรวจที่ว่าการอำเภอบางปะกง เจ้าของข้อมูล ที่ว่าการอำเภอบางปะกง
ข้อมูลทั้ง ๕ รายการที่เพิ่มเติมนี้ ไม่มีในรายการชุดข้อมูลที่คณะทำงานฯ ได้พิจารณาไปแล้ว

**ผู้ช่วยเลขานุการฯ** (น.ส. บงกช ถาวรโชติ) : จากการประชุมครั้งแรกส่วนนี้ไม่ได้อยู่ใน Template ๑ เมื่อนำไปทำเว็ปบอร์ดแล้วข้อมูลนี้จะเป็นรายการที่อยู่ในชุดข้อมูล (Template ๑) **จึงขอมติที่ประชุมเห็นชอบ** รายการที่เพิ่มเติมทั้ง ๕ รายการข้อมูล

**มติที่ประชุม** : **เห็นชอบ** การเพิ่มรายการในชุดข้อมูล (Template ๑)

**ประธานฯ** (นายดนัย ปัญจพิทยากุล) : ข้อมูลในส่วนนี้ ทางสำนักงานสถิติได้ดำเนินการเรียบร้อยแล้ว <u>ขอเพิ่มเติม</u> สไลด์หน้า ๑๐ เรื่องเกษตรกรที่ได้รับการพัฒนาความรู้มาตรฐาน GAP ข้อเพิ่มข้อมูลที่เป็นของสำนักงานสหกรณ์ฯ ส่วนของสำนักงานเกษตรฯ ขอไปตรวจสอบข้อมูลอีกครั้งเผื่อจะมีข้อมูลเพิ่มเติม

**ผู้ช่วยเลขานุการฯ** (น.ส. บงกช ถาวรโชติ) : ข้อมูลที่ขอเพิ่มเติมไป ขอภายในวันที่ ๓๑ กรกฎาคม ๒๕๖๖

**ผู้แทน อธิการบดี มรภ.ราชนครินทร์** : ขอชื่นชมว่าสถิติทำข้อมูลได้ดีแล้ว และสามารถดูข้อมูลได้เลย ขอเสนอแนะว่าถ้าสามารถทำข้อมูลการนำเสนอให้เรียงกันเป็นต้นน้ำ กลางน้ำ ปลายน้ำได้ก็ยิ่งดี ซึ่งบางรายการยังไม่ชัดเจนมากนักลองจัดภาพดูใหม่ อาจยังดูสับกันอยู่ในเรื่องของสินค้า ราคา หรือว่า GAP ตรงไหนควรอยู่ต้นน้ำ กลางน้ำ และปลายน้ำ ขอชื้นชมอีกครั้ง

**ผู้ช่วยเลขานุการฯ** (น.ส. จารุณี ชุมทอง) : ขอบคุณคะ จะนำข้อเสนอแนะไปปรับปรุง

**ประธานฯ** (นายดนัย ปัญจพิทยากุล) : มีท่านใดเพิ่มเติมหรือไม่ ขอย้ำอีกครั้งข้อมูลต่างๆ ที่เพิ่มเติมเข้ามา ขอให้คณะทำงานฯ ส่งข้อมูลให้สำนักงานสถิติฯ ภายในวันที่ ๓๑ กรกฎาคม ๒๕๖๖ และขอขอบคุณท่านคณะทำงานฯ ทุกท่านที่ได้ร่วมด้วยช่วยกันทำผลงานมาได้ด้วยดี

/เลขานุการฯ...

**เลขานุการฯ (น.ส. อุบล หนูเจริญ)** : สำนักงานสถิติฯ จะปรับปรุงข้อมูลตามข้อเสนอแนะของคณะทำงานฯ เรามี ๒ ประเด็น ที่จะต้องประชุม และในวันที่ ๒๖ จะเป็นประเด็นการพัฒนาคุณภาพชีวิตแม่และเด็ก เมื่อปรับปรุงทั้ง ๒ ประเด็นแล้ว เดือนสิงหาคมจะประชุมคณะกรรมการสถิติระดับจังหวัดฉะเชิงเทรา จะได้มีข้อมูลที่สมบูรณ์มากยิ่งขึ้น

**มติที่ประชุม** : **รับทราบ**

**ประธานฯ** (นายดนัย ปัญจพิทยากุล) : **ระเบียบวาระที่ ๕ เรื่องอื่นๆ (ถ้ามี)**

**มติที่ประชุม** : - ไม่มี -

**ปิดประชุม เวลา ๑๖.๐๐ น.**

ลงชื่อ ..... ผู้จดรายงานการประชุม
(นางสาวศิวารัตน์ ฉ่ำสมบูรณ์)
เจ้าหน้าที่บริหารงานทั่วไป

ลงชื่อ ..... ผู้ตรวจรายงานการประชุม
(นางสาวจารุณี ชุมทอง)
ผู้อำนวยการกลุ่มงานวิชาการสถิติและวางแผน