รายงานการประชุมคณะทำงานพิจารณากลั่นกรองสถิติทางการ
ชุดข้อมูล “การพัฒนาคุณภาพชีวิต”
ครั้งที่ ๒/๒๕๖๖
วันพุธที่ ๒๖ กรกฎาคม ๒๕๖๖
ณ ห้องประชุมสุนทรพิพิธ ชั้น ๓ ศาลากลางจังหวัดฉะเชิงเทรา

ผู้มาประชุม

๑. นางสาวสิทธิอาพร เชยนาค	พัฒนาสังคมและความมั่นคงของมนุษย์ จังหวัดฉะเชิงเทรา	หัวหน้าคณะทำงานฯ
๒. นางเบญวลี ทิวาลี	แทน พัฒนาการจังหวัดฉะเชิงเทรา	
๓. นางสาวกรกฎ แน่นหนา	แทน หัวหน้าสำนักงานป้องกันและบรรเทาสาธารณภัยจังหวัดฉะเชิงเทรา	
๔. นางสาวนิษฐา สุกใส	แทน นายแพทย์สาธารณสุขจังหวัดฉะเชิงเทรา	
๕. นางสาวอุไรวรรณ์ ศรประสิทธิ์	แทน ประกันสังคมจังหวัดฉะเชิงเทรา	
๖. นางสาวรัชวรรณ คณะธรรม	แทน วัฒนธรรมจังหวัดฉะเชิงเทรา	
๗. นายใหม่ เดชอุดม	แทน อธิการบดีมหาวิทยาลัยราชภัฏราชนครินทร์	
๘. นางสาวอุบล หนูเจริญ	สถิติจังหวัดฉะเชิงเทรา	
๙. นายพงษ์ศักดิ์ บัวหลวง	แทน หัวหน้ากลุ่มนโยบายและวิชาการ สำนักงานพัฒนาสังคมและความมั่นคงของมนุษย์ จังหวัดฉะเชิงเทรา	
๑๐. นางสาวจารุณี ชุมทอง	ผู้อำนวยการกลุ่มงานวิชาการสถิติและวางแผน สำนักงานสถิติจังหวัดฉะเชิงเทรา	
๑๑. นางสาวบงกช ถาวรโชติ	นักวิชาการสถิติชำนาญการ สำนักงานสถิติจังหวัดฉะเชิงเทรา	

ผู้ไม่มาประชุม

๑. ท้องถิ่นจังหวัดฉะเชิงเทรา	ติดราชการ
๒. ศึกษาธิการจังหวัดฉะเชิงเทรา	ติดราชการ

ผู้เข้าร่วมประชุม

๑. นางสาวชาติรส พรมพิราม	เจ้าพนักงานแรงงานปฏิบัติงาน สำนักงานประกันสังคมจังหวัดฉะเชิงเทรา
๒. นางสาวณิชาภา อ่ำสวัสดิ์	พยาบาลวิชาชีพชำนาญการ สำนักงานสาธารณสุขจังหวัดฉะเชิงเทรา
๓. นางสาวศิวารัตน์ ฉ่ำสมบูรณ์	เจ้าหน้าที่บริหารงานทั่วไป สำนักงานสถิติจังหวัดฉะเชิงเทรา

เริ่มประชุมเวลา ๐๙.๓๐ น.

/ระเบียบวาระที่ ๑...

ระเบียบวาระที่ ๑ เรื่องที่ประธานฯ แจ้งให้ที่ประชุมทราบ

ประธาน ฯ : **คำสั่งแต่งตั้งคณะทำงานพิจารณากลั่นกรองสถิติทางการ**

(น.ส.สิทธิอาพร เชยนาค)

คณะกรรมการสถิติระดับจังหวัดฉะเชิงเทรา ได้มีคำสั่งที่ ๘๘๒/๒๕๖๕ ลงวันที่ ๔ เมษายน ๒๕๖๕ เรื่อง แต่งตั้งคณะทำงานพิจารณากลั่นกรองสถิติทางการ ชุดข้อมูล “การพัฒนาคุณภาพชีวิต” ซึ่งมีองค์ประกอบดังนี้ พัฒนาสังคมและความมั่นคงของมนุษย์จังหวัดฉะเชิงเทรา เป็นหัวหน้าคณะทำงานฯ หัวหน้าส่วนราชการ ๗ หน่วยงานและอธิการบดีมหาวิทยาลัยราชภัฏราชนครินทร์ เป็นคณะทำงานฯ สถิติจังหวัดฉะเชิงเทรา เป็นเลขานุการฯ หัวหน้ากลุ่มนโยบายและวิชาการ สำนักงานพัฒนาสังคมและความมั่นคงของมนุษย์จังหวัดฉะเชิงเทรา ผู้อำนวยการกลุ่มงานวิชาการสถิติและวางแผน สำนักงานสถิติจังหวัดฉะเชิงเทรา และนักวิชาการสถิติชำนาญการ สำนักงานสถิติจังหวัดฉะเชิงเทรา เป็นผู้ช่วยเลขานุการฯ โดยมีอำนาจหน้าที่ ดังนี้

๑. จัดทำตัวชี้วัดและข้อมูลพื้นฐานที่สำคัญ จำเป็นต่อประเด็นการพัฒนาจังหวัด เพื่อสนับสนุนการตัดสินใจของผู้บริหารในพื้นที่ โดยยึดแนวทาง กระบวนการที่คณะกรรมการสถิติระดับจังหวัดได้กำหนด

๒. ประสาน รวบรวมข้อมูลที่สำคัญ จำเป็นกับส่วนราชการ รัฐวิสาหกิจ องค์กรปกครองส่วนท้องถิ่น ภาคเอกชน และหน่วยงานอื่น ๆ เพื่อนำมาจัดทำชุดข้อมูล

๓. พิจารณา กลั่นกรอง วิเคราะห์ข้อมูล และรายงานความก้าวหน้าเสนอคณะกรรมการสถิติระดับจังหวัดฉะเชิงเทรา

๔. ปฏิบัติงานอื่น ๆ ตามที่ผู้ว่าราชการจังหวัดมอบหมาย

มติที่ประชุม : **รับทราบ**

ระเบียบวาระที่ ๒ เรื่องรับรองรายงานการประชุม

สำนักงานสถิติจังหวัดฉะเชิงเทราได้แจ้งเวียนรายงานการประชุมคณะทำงานพิจารณากลั่นกรองสถิติทางการ ชุดข้อมูล “การพัฒนาคุณภาพชีวิต” ครั้งที่ ๑/๒๕๖๖ รายละเอียดตามหนังสือ สำนักงานสถิติจังหวัดฉะเชิงเทรา ที่ ฉช๐๐๑๓/ว๑๓๖ ลงวันที่ ๒๔ มีนาคม ๒๕๖๖

มติที่ประชุม : **รับรองรายงานการประชุม**

ระเบียบวาระที่ ๓ เรื่องเพื่อทราบ

เลขานุการ ฯ (น.ส.อุบล หนูเจริญ)

๓.๑ การขับเคลื่อนระบบบัญชีข้อมูลภาครัฐ (Government Data Catalog) เพื่อรับการพิจารณาเป็นหน่วยงานและจังหวัดที่มีผลงานโดดเด่นในการขับเคลื่อนบัญชีข้อมูลภาครัฐประจำปีงบประมาณ พ.ศ. ๒๕๖๖

การขับเคลื่อนระบบบัญชีข้อมูลภาครัฐ (Government Data Catalog) เพื่อรับการพิจารณาเป็นหน่วยงานและจังหวัดที่มีผลงานโดดเด่นในการขับเคลื่อนบัญชีข้อมูลภาครัฐ ประจำปีงบประมาณ พ.ศ. ๒๕๖๖ รายละเอียดตามหนังสือ สำนักงานสถิติแห่งชาติ ที่ ดศ ๐๕๐๙/ว๑๗๔๗ ลงวันที่ ๔ กรกฎาคม ๒๕๖๖ ซึ่งสำนักงานสถิติจังหวัดฉะเชิงเทราได้เสนอเรื่องถึงผู้ว่าราชการจังหวัดฉะเชิงเทราและท่านเห็นชอบให้เข้าร่วมการพิจารณาในครั้งนี้

มติที่ประชุม : **รับทราบ**

/เลขานุการฯ...

เลขานุการฯ (น.ส.อุบล หนูเจริญ)

๓.๒ การประเมินส่วนราชการตามมาตรการปรับปรุงประสิทธิภาพในการปฏิบัติราชการของจังหวัด ประจำปีงบประมาณ พ.ศ. ๒๕๖๖ "การพัฒนาระบบข้อมูลให้เป็นดิจิทัล (Digitized Data) เพื่อนำไปสู่การเปิดเผยข้อมูลภาครัฐ (Open data)"

ในปีงบประมาณ พ.ศ. ๒๕๖๖ เป็นการดำเนินการต่อเนื่องจากปีงบประมาณ พ.ศ. ๒๕๖๕ และเป็นตัวชี้วัดบังคับของทุกจังหวัด โดยจัดทำบัญชีข้อมูลจังหวัดที่ตอบโจทย์ประเด็นสำคัญ (Pain Point) จำนวน ๒ ประเด็น ที่สอดคล้องกับประเด็นการพัฒนาจังหวัด ๒ ประเด็น ดังนี้

๑) ประเด็นการพัฒนาที่ ๑ "ยกระดับภาคการเกษตรของจังหวัดด้วยเทคโนโลยีนวัตกรรม ให้เป็นแหล่งผลิตอาหารที่มีคุณภาพและได้มาตรฐาน เกษตรกรมีความเข้มแข็งสามารถพึ่งพาตนเองได้" ประเด็นสำคัญ (Pain Point) คือ **"การผลิตและแปรรูปสินค้ามะม่วง"**

๒) ประเด็นการพัฒนาที่ ๓ "พัฒนาคุณภาพชีวิต การศึกษา สาธารณสุข สวัสดิการสังคม และสร้างความมั่นคง ปลอดภัยในชีวิตและทรัพย์สินของประชาชนทุกช่วงวัย" ประเด็นสำคัญ (Pain Point) คือ **"การพัฒนาคุณภาพชีวิตแม่และเด็ก"**

ซึ่งทั้ง ๒ ประเด็น ขับเคลื่อนภายใต้คณะกรรมการสถิติระดับจังหวัด

ตามมติที่ประชุมคณะทำงานพิจารณากลั่นกรองสถิติทางการ ชุดข้อมูล "การพัฒนาคุณภาพชีวิต" ครั้งที่ ๑/๒๕๖๖ เมื่อวันพฤหัสบดีที่ ๙ กุมภาพันธ์ ๒๕๖๖ สรุปได้ว่ามีรายการข้อมูลที่สำคัญและจำเป็น จำนวนทั้งสิ้น ๔๙ รายการ โดยแบ่งเป็น ข้อมูลส่วนกลาง จำนวน ๓๗ รายการ ข้อมูลส่วนกลางที่ตั้งอยู่ภูมิภาค จำนวน ๖ รายการ และข้อมูลส่วนภูมิภาค จำนวน ๖ รายการ ซึ่งรายการข้อมูลดังกล่าวได้นำมาวิเคราะห์สารสนเทศในรูปแบบ Visualization เพื่อตอบโจทย์ประเด็นการพัฒนาจังหวัดตามเกณฑ์การประเมินส่วนราชการฯ ซึ่งอยู่ในเป้าหมายขั้นสูง (๑๐๐)

เกณฑ์การประเมินเป้าหมาย ๓ ระดับ

เป้าหมายขั้นต้น (๕๐)	เป้าหมายมาตรฐาน (๗๕)	เป้าหมายขั้นสูง (๑๐๐)
• เอกสารข้อกำหนดการวิเคราะห์ชุดข้อมูลที่ตอบโจทย์ประเด็นการพัฒนาจังหวัด ๒ ประเด็น **ได้รับความเห็นชอบ ผ่านกลไกคณะกรรมการสถิติระดับจังหวัด**	• ชุดข้อมูล (Template ๑) คำอธิบายข้อมูล (Template ๒) ถูกนำขึ้นบนระบบบัญชีข้อมูลจังหวัด ทั้ง ๒ ประเด็นการพัฒนา • ชุดข้อมูลในหมวดหมู่สาธารณะร้อยละ ๑๐๐ (Template ๓) ต้องอ้างอิงหรือชี้ไปยังแหล่งข้อมูลต้นทางที่เป็นข้อมูลดิจิทัล ทั้ง ๒ ประเด็นการพัฒนา	• ชุดข้อมูลในหมวดหมู่สาธารณะร้อยละ ๑๐๐ ถูกลงทะเบียนในระบบบัญชีข้อมูลภาครัฐ (GD Catalog) ทั้ง ๒ ประเด็นการพัฒนา • สรุปผลการวิเคราะห์สารสนเทศในรูปแบบ Visualization เพื่อตอบโจทย์ประเด็นการพัฒนาจังหวัด **ได้รับความเห็นชอบผ่านกลไกคณะกรรมการสถิติระดับจังหวัด** ทั้ง ๒ ประเด็นการพัฒนา

ผู้ช่วยเลขานุการฯ (น.ส.บงกช ถาวรโชติ) : จากการประชุมครั้งที่ ๑ สรุปได้ว่ามีรายการข้อมูลอะไรบ้าง จากนั้นมีการประชุมเชิงปฏิบัติการ โดยให้ทุกหน่วยงานที่เป็นเจ้าของข้อมูลนำขึ้นข้อมูลบนระบบบัญชีข้อมูล จังหวัดฉะเชิงเทรา ซึ่งสำนักงานสถิติจังหวัดฯ ดำเนินการลงทะเบียนชุดข้อมูลที่จังหวัดเป็นเจ้าของและทางสำนักงานสถิติแห่งชาติจะเป็นผู้ตรวจสอบอนุมัติต่อไป

มติที่ประชุม : **รับทราบ**

/ระเบียบวาระที่ ๔...

ระเบียบวาระที่ ๔ : **เรื่องเพื่อพิจารณา**

ประธานฯ (น.ส.สิทธิอาพร เชยนาค) : **๔.๑ การวิเคราะห์สารสนเทศในรูปแบบ Visualization เพื่อตอบโจทย์ประเด็นการพัฒนาจังหวัด “การพัฒนาคุณภาพชีวิตแม่และเด็ก”**

ผู้ช่วยเลขานุการฯ (น.ส.บงกช ถาวรโชติ) :

การวิเคราะห์สารสนเทศในรูปแบบ Visualization เพื่อตอบโจทย์ประเด็นการพัฒนาจังหวัด “การพัฒนาคุณภาพชีวิตแม่และเด็ก” มีทั้งหมด ๑๕ หน้า หน้าแรกส่วนบนจะมี ๕ ส่วนหลัก ซึ่งประกอบไปด้วย โครงสร้าง ปัญหา การป้องกัน การช่วยเหลือ และการพัฒนา ส่วนด้านล่างจะเป็นตราสัญลักษณ์ของหน่วยงานที่มีการนำข้อมูลมาใช้ในการจัดทำ Visualization ในครั้งนี้



โครงสร้าง - ประชากร ประชากรจากทะเบียน และประชากรจากทะเบียน แยกรายอายุ ซึ่งเป็นรูปปิรามิด โดยเป็นข้อมูลจากทะเบียนของกรมการปกครอง ตั้งแต่ปี พ.ศ. ๒๕๖๐ – ๒๕๖๕ จะเห็นได้ว่าประชากรของจังหวัดฉะเชิงเทราเพิ่มขึ้นทุกปี หากต้องการดูข้อมูลในปีใดสามารถเลือกดูได้ที่ Drop down List และสามารถกดที่แผนที่เพื่อดูข้อมูลประชากรของอำเภอนั้น ๆ โดยข้อมูลจะเปลี่ยนไปตามข้อมูลที่สนใจ

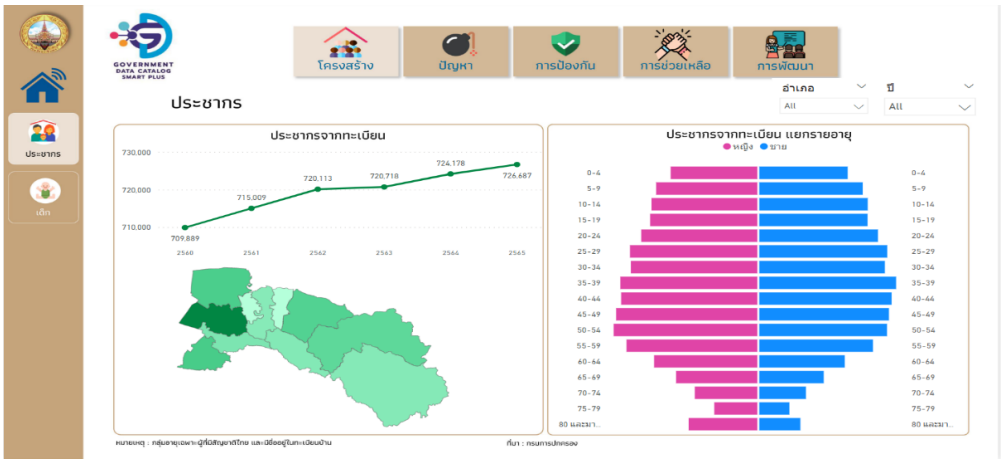

/ผู้ช่วยเลขานุการฯ...

ผู้ช่วยเลขานุการฯ : (น.ส.บงกช ถาวรโชติ)

โครงสร้าง - เด็ก จะเห็นว่าจำนวนประชากรวัยเด็กอายุต่ำกว่า ๑๘ ปี จากปี ๒๕๖๐ - ๒๕๖๕ จะเห็นได้ว่าลดลงทุกปี ข้อมูลเป็นรายอำเภอ สามารถกดจากแผนที่ได้เช่นกัน ซึ่งข้อมูลทั้ง ๒ ส่วน เป็นข้อมูลจากกรมการปกครอง

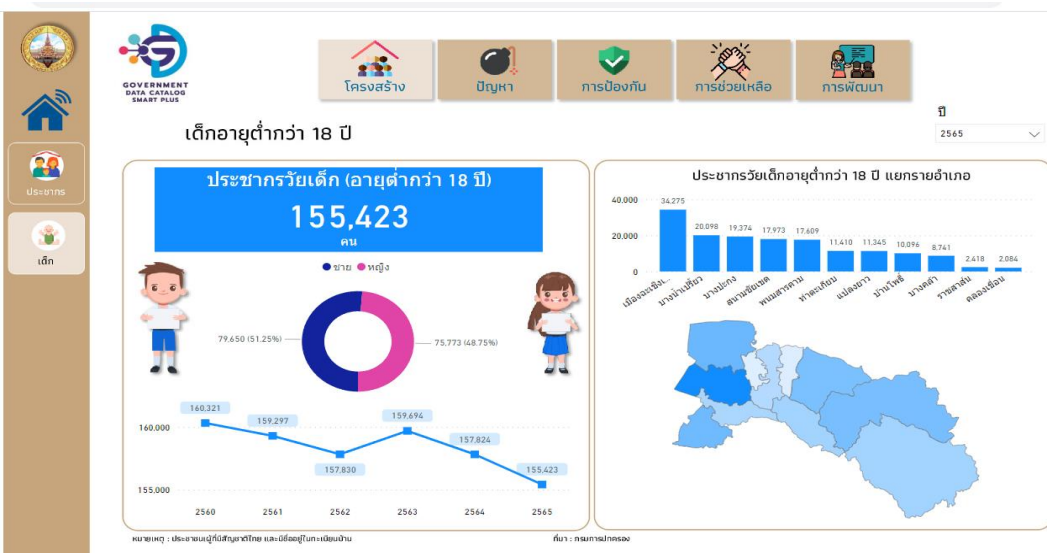

ปัญหา - เด็กปฐมวัย ข้อมูลเด็กปฐมวัย (อายุ ๐ - ๕ ปี) ในปี ๒๕๖๕ มีจำนวน ๔๑,๗๕๙ คน หากสนใจดูข้อมูลปีอื่น ๆ สามารถเลือกปีที่ต้องการได้จาก Drop down List ด้านบน ข้อมูลจะเปลี่ยนเป็นข้อมูลในปีที่ต้องการ ส่วนข้อมูลที่นำมาวิเคราะห์ ได้แก่ ร้อยละของทารกแรกเกิดน้ำหนักน้อยกว่า ๒,๕๐๐ กรัม เด็กพัฒนาการล่าช้าที่ได้รับการวินิจฉัยจำแนกรายโรค ร้อยละของเด็กอายุ ๐ - ๕ ปี ที่คัดกรองพัฒนาการแล้วพบว่ามีพัฒนาการล่าช้าได้รับการกระตุ้นพัฒนาการด้วย TEDA๔I หรือเครื่องมือมาตรฐานอื่น ร้อยละของเด็กอายุ ๐ - ๕ ปี สูงดีสมส่วนและส่วนสูงเฉลี่ยที่อายุ ๕ ปี เป็นข้อมูลของสำนักงานสาธารณสุขจังหวัดฉะเชิงเทรา ส่วนคดีประทุษร้ายต่อร่างกายและจิตใจที่เกิดขึ้นกับเด็กและครอบครัวที่ใช้ความรุนแรงในเด็ก เป็นข้อมูลของสำนักงานพัฒนาสังคมและความมั่นคงของมนุษย์จังหวัดฉะเชิงเทรา ซึ่งสามารถเลือกปีที่ต้องการได้จาก Drop down List เช่นกัน

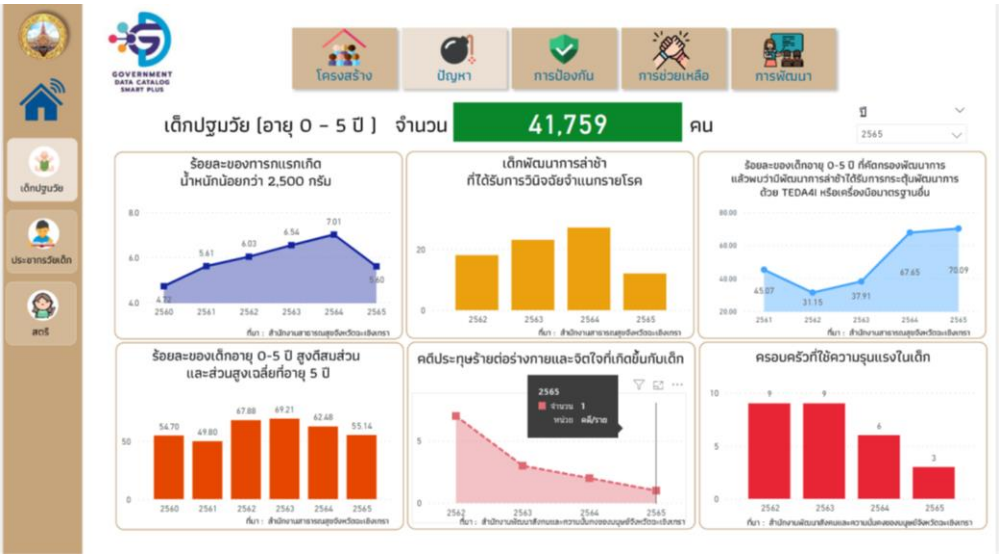

/ประธานฯ...

ประธานฯ (น.ส. สิทธิอาพร เชยนาค) : จะทราบได้อย่างไรว่าเด็กมีน้ำหนักต่ำกว่า ๒,๕๐๐ กรัม

ผู้แทนนายแพทย์สาธารณสุขจังหวัด : สามารถดูข้อมูลทั้งหมดได้จากระบบ มีการจำแนกเป็นรายอำเภอและรายปี สามารถดูย้อนหลังเป็นรายปีได้ และคิดเป็นร้อยละไว้แล้ว โดยข้อมูลรวบรวมจากโรงพยาบาลประจำอำเภอ ซึ่งแต่ละอำเภอเป็นผู้กรอกข้อมูล ตามที่โรงพยาบาลหรือแต่ละ รพสต. ได้ปฏิบัติ ในส่วนข้อมูลเด็กจะส่งเข้าระบบสามารถเข้าไปตรวจสอบได้

ผู้ช่วยเลขานุการฯ (น.ส.บงกช ถาวรโชติ) : **ปัญหา - ประชากรวัยเด็ก** นักเรียนที่ออกกลางคัน เด็กจบการศึกษาภาคบังคับ ม.๓ และไม่ได้เรียนต่อ เป็นข้อมูลจากสำนักงานศึกษาธิการจังหวัดฉะเชิงเทรา และการทำผิดกฎหมายของประชากรวัยเด็ก (อายุต่ำกว่า ๑๘ ปี) เป็นข้อมูลจากกรมพินิจและคุ้มครองเด็กและเยาวชน สามารถเลือกดูข้อมูลเป็นรายปีและอำเภอได้ สามารถเลือกดูข้อมูลตามเพศได้ ส่วนด้านล่างจะเป็นฐานความผิด ซึ่งข้อมูลทั้งหมดจะสอดคล้องกัน และสามารถดูได้ว่าในแต่ละปี อำเภอใดมีเด็กที่กระทำความผิดกี่คน แบ่งเป็นชายกี่คน หญิงกี่คน มีสัญชาติใดบ้าง อายุที่ทำความผิด ซึ่งสามารถเลือกได้ ข้อมูลจะสอดคล้องกันทั้งหมด

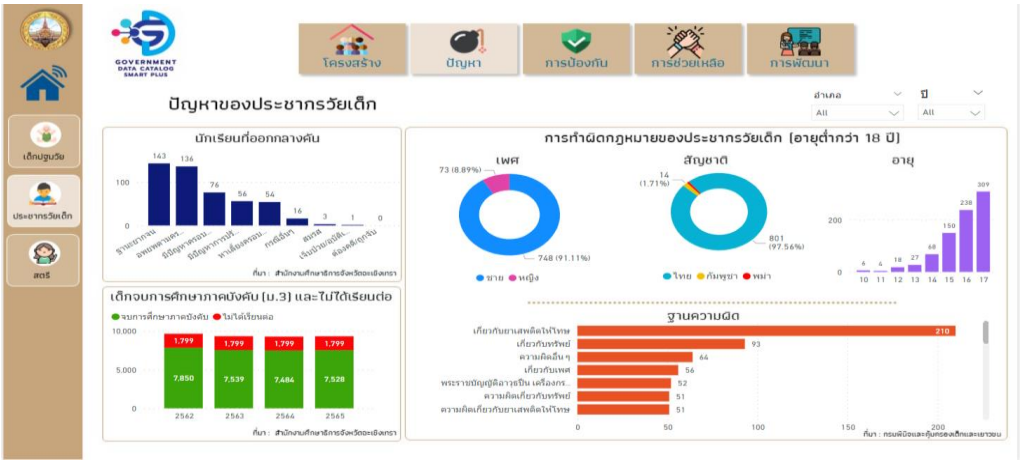

ประธานฯ (น.ส.สิทธิอาพร เชยนาค) : ข้อมูลเด็กจบการศึกษาที่ไม่ได้เรียนต่อ ๑,๗๙๙ คน ใช่หรือไม่

/ผู้ช่วยเลขานุการฯ...

ผู้ช่วยเลขานุการฯ (น.ส.บงกช ถาวรโชติ) : ศึกษาธิการจังหวัดฉะเชิงเทราติดภารกิจ สำนักงานสถิติจังหวัดจะตรวจสอบข้อมูลโดยเทียบกับข้อมูลที่ให้มาอีกครั้ง

ปัญหา - สตรี ข้อมูลประกอบด้วย อัตราการคลอดมีชีพในหญิงอายุ ๑๕ – ๑๙ ปี ร้อยละของการตั้งครรภ์ซ้ำในหญิงอายุน้อยกว่า ๒๐ ปี เป็นข้อมูลจากสำนักงานสาธารณสุขจังหวัดฉะเชิงเทรา ซึ่งเป็นข้อมูลตั้งแต่ พ.ศ. ๒๕๖๐ – ๒๕๖๕ ส่วนคดีประทุษร้ายต่อร่างกายและจิตใจที่เกิดขึ้นกับแม่ เป็นข้อมูลจาก พมจ. ซึ่งเป็นข้อมูลตั้งแต่ พ.ศ. ๒๕๖๒ – ๒๕๖๕ โดยข้อมูลทั้งหมดแสดงให้เห็นถึงแนวโน้มปัญหาของสตรีในจังหวัด

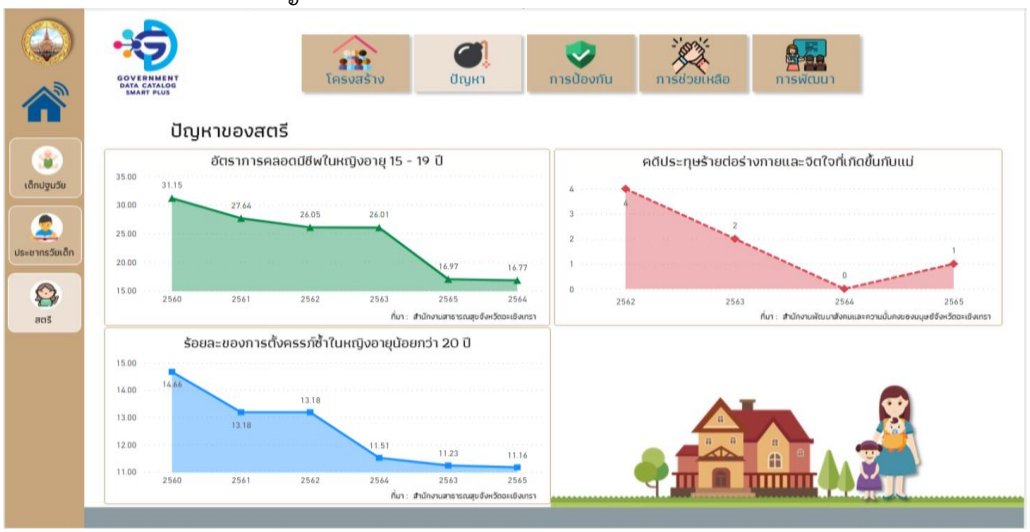

ประธานฯ (น.ส.สิทธิอาพร เชยนาค) : ขอทราบความหมายการคลอดมีชีพลดลง

ผู้แทนนายแพทย์สาธารณสุขจังหวัด : การคลอดมีชีพในอายุ ๑๕ – ๑๙ ปี มีการรณรงค์ถ้าตั้งครรภ์แล้วจะต้องคุมกำเนิดทันที โดยจะต้องมีการเซ็นยินยอมจากคนไข้และผู้ปกครอง เพื่อลดปัญหาภาวะแทรกซ้อนต่าง ๆ เช่น การคลอดก่อนกำหนดแล้วมีปัญหาเด็กผิดปกติ ตอนนี้อัตราการเกิดไม่ถึง ๑ คน หรือมีประมาณ ๐.๘๓ คน จึงมีการกระตุ้นอัตราการเกิด แต่คนที่พร้อมมีบุตรกลับไม่มี

เด็กอายุ ๑๕ - ๑๙ ปีมีการคุมกำเนิดร้อยละ ๑๐๐ แต่ถ้าผู้ปกครองไม่ยินยอมก็จะทำไม่ได้ เพราะผิดกฎหมาย

เลขานุการฯ (น.ส.อุบล หนูเจริญ) : อัตราการคลอดมีชีพคือร้อยละ ๑๖.๗ ใช่หรือไม่ หมายความว่าเด็กอายุ ๑๕ - ๑๙ ปี ๑๐๐ คน คลอดมีชีพร้อยละ ๑๖.๗ ใช่หรือไม่

ผู้แทนนายแพทย์สาธารณสุขจังหวัด : ขณะนี้ยังไม่สิ้นสุดปีงบประมาณ สำหรับส่วนนี้จะประเมินเป็นไตรมาสได้ถึงไตรมาสที่ ๓

/เลขานุการฯ...

เลขานุการฯ (น.ส.อุบล หนูเจริญ) : อัตราการคลอดมีชีพ ในเด็กอายุ ๑๕ - ๑๙ ปี มีแนวโน้มลดลงจากร้อยละ ๒๗.๖๔ ในปี ๒๕๖๑ ร้อยละ ๒๖.๐๕ ในปี ๒๕๖๒ เป็นร้อยละ ๒๐ ในปี ๒๕๖๓

ผู้แทนนายแพทย์สาธารณสุขจังหวัด : ลดลงเพราะตอนนี้ อัตราการเกิดอยู่ที่ ๐.๘๓

เลขานุการฯ (น.ส. อุบล หนูเจริญ) : เปรียบเทียบกับเด็กที่มีอายุ ๑๕-๑๙ ปี ที่ตั้งครรภ์ การเกิดมีชีพ ๑๐๐ คน มีร้อยละ ๒๖.๗

ผู้แทนนายแพทย์สาธารณสุขจังหวัด : นำภาพรวมมาคำนวณคือ เอาทั้งหมดมาคำนวณและใช้ตัวหารจากกลุ่มเดียวกัน

ประธานฯ (น.ส. สิทธิอาพร เชยนาค) : ข้อมูลการคลอดของเด็กอายุ ๑๕ - ๑๙ ปี คือ ข้อมูลการคลอดมีชีพทั้งหมดใช่หรือไม่ ข้อมูลการคลอดของผู้หญิงมีทั้งหมดเท่าไหร่ และคลอดมีชีพเท่าไหร่

ประธานฯ (น.ส.สิทธิอาพร เชยนาค) : ตามที่สถิติจังหวัดสอบถามเรื่องการเกิดมีชีพ หากจะเพิ่มชุดข้อมูลการคลอดแต่ละปีได้หรือไม่

ผู้ช่วยเลขานุการฯ (น.ส.บงกช ถาวรโชติ) : หากมีข้อมูล สามารถเพิ่มเติมได้ ถ้าทางสำนักงานสาธารณสุขจังหวัดมีข้อมูล สามารถเพิ่มเติมในส่วนของการคลอดที่แจ้งว่าไม่มีข้อมูลเป็นรายอำเภอ มีข้อมูลเฉพาะเป็นรายปี ถ้าได้ข้อมูลเป็นรายอำเภอก็สามารถทำตัวเลือกเป็นรายอำเภอได้

ผู้แทนนายแพทย์สาธารณสุขจังหวัด : ข้อมูลมีแต่จำนวนหญิงตั้งครรภ์ แต่คลอดแล้วเท่าไหร่ไม่สามารถดูได้ เนื่องจากไม่ทราบภูมิลำเนา แต่ถ้าจะดูว่ามีการคัดกรองความเสี่ยงหรือไม่ รวมถึงการคลอดก่อนกำหนด หรือว่ามีการติดตามหลังคลอดครบหรือไม่ สามารถติดตามได้ แต่ถ้าเป็นรายละเอียดอยู่ที่ไหน เกิดที่ไหน ไม่สามารถทราบได้

ประธานฯ (น.ส.สิทธิอาพร เชยนาค) : ให้ดูที่การอธิบาย ให้หมายเหตุว่า เป็นสตรีตั้งครรภ์ที่รอคลอด ไม่ได้ดูตามภูมิลำเนาที่รอคลอด

ผู้ช่วยเลขานุการฯ (น.ส.บงกช ถาวรโชติ) : หมายความว่าอาจจะใช้ทรัพยากรของเรา ซึ่งอาจเกี่ยวเนื่องกับทุกอย่าง กล่าวคือใครมาใช้ระบบสาธารณสุขของที่ใดก็ได้

/ประธานฯ....

ประธานฯ นางสาวสิทธิอาพร เชยนาค : สถานการณ์ของเด็กผู้หญิงวัยเรียนที่ตั้งครรภ์ ที่ประชุมเห็นชอบหรือไม่ ให้สำนักงานสาธารณสุขจังหวัดเพิ่มอีกหนึ่งชุดข้อมูล

ผู้แทนนายแพทย์สาธารณสุขจังหวัด : สำนักงานสาธารณสุขจังหวัดเก็บข้อมูลอยู่ แต่จะไม่แยกว่าเป็นชนชาติใด หรือเป็นคนพื้นที่หรือไม่ เป็นข้อมูลในภาพรวมที่มาคลอดทั้งหมด

ผู้ช่วยเลขานุการฯ นางสาวบงกช ถาวรโชติ : ถ้ามีข้อมูลสามารถเพิ่มข้อมูลได้ สามารถนำมาเป็นฐานข้อมูลแล้วดึงเป็นกราฟได้ หากต้องการให้จำแนกข้อมูลตามอำเภอก็จะต้องมีข้อมูลตรงนี้ส่งให้สำนักงานสถิติจังหวัด ทางสำนักงานสถิติจังหวัดจะทำการแก้ไขปรับปรุงให้สามารถแสดงผลข้อมูลในระดับอำเภอได้

ผู้ช่วยเลขานุการฯ นางสาวบงกช ถาวรโชติ : **การป้องกัน - เด็กปฐมวัย** อายุ ๐ - ๕ ปี เป็นข้อมูลของกรมการปกครอง สามารถเลือกปีเพื่อดูข้อมูลในปีต่าง ๆ ได้ที่ Drop Down List ซึ่งจำนวนเด็กที่อายุ ๐ - ๕ ปี จะเปลี่ยนไปตามปีที่เลือก โดยข้อมูลประกอบด้วย ร้อยละหญิงตั้งครรภ์ที่ได้รับการดูแลก่อนคลอด ๕ ครั้งตามเกณฑ์และร้อยละหญิงหลังคลอดได้รับการดูแลครบ ๓ ครั้งตามเกณฑ์ และความครอบคลุมการได้รับวัคซีนแต่ละชนิดครบตามเกณฑ์ในเด็กอายุครบ ๑ ปี ซึ่งเป็นข้อมูลของสำนักงานสาธารณสุขจังหวัดฉะเชิงเทรา

ข้อมูลร้อยละหญิงตั้งครรภ์ที่ได้รับการดูแลฯ เป็นข้อมูลตั้งแต่ปี พ.ศ. ๒๕๖๐ – ๒๕๖๕ แสดงผลเป็นแผนภูมิเส้น มี ๒ เส้น โดยเส้นสีชมพูเป็นข้อมูลหญิงตั้งครรภ์ที่ได้รับการดูแลก่อนคลอด ๕ ครั้งตามเกณฑ์ และเส้นสีน้ำเงินเป็นข้อมูลหญิงหลังคลอดได้รับการดูแลครบ ๓ ครั้งตามเกณฑ์ ส่วนแผนภูมิแท่งเป็นข้อมูลจำแนกตามอำเภอ แท่งสีชมพูเป็นข้อมูลหญิงตั้งครรภ์ที่ได้รับการดูแลก่อนคลอด ๕ ครั้งตามเกณฑ์ และแท่งน้ำเงินเป็นข้อมูลหญิงหลังคลอดได้รับการดูแลครบ ๓ ครั้งตามเกณฑ์

แผนภูมิด้านขวาเป็นข้อมูลความครอบคลุมการได้รับวัคซีนแต่ละชนิดครบตามเกณฑ์ในเด็กอายุครบ ๑ ปี ตั้งแต่ปี พ.ศ. ๒๕๖๐ – ๒๕๖๕ สามารถเลือกดูข้อมูลเป็นรายอำเภอได้ หากไม่เลือกจะแสดงข้อมูลเป็นภาพรวมทั้งจังหวัด และสามารถเลือกปีที่ต้องการได้ ข้อมูลจะเปลี่ยนตามปีที่เลือก

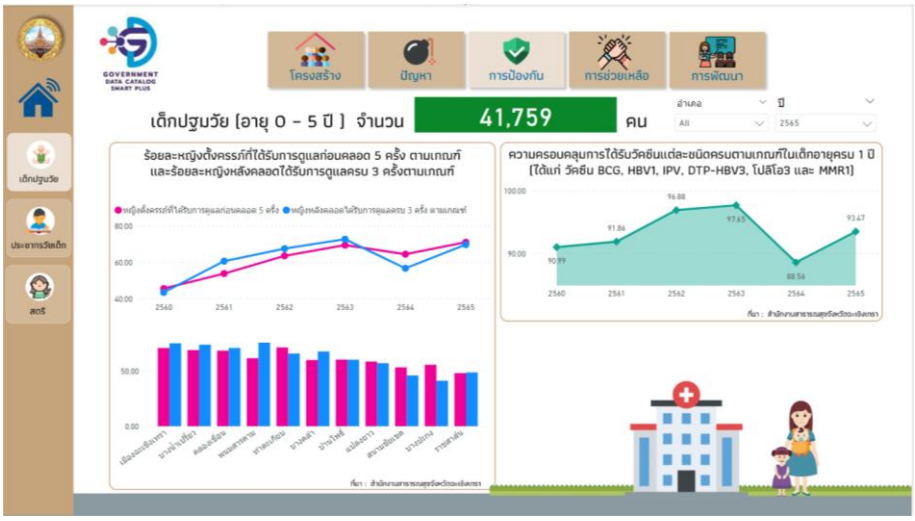

/ผู้ช่วยเลขานุการฯ...

ผู้ช่วยเลขานุการฯ : นางสาวบงกช ถาวรโชติ

การป้องกัน - ประชากรวัยเด็ก ข้อมูลเด็กที่ได้รับการศึกษาภาคบังคับ ป.๑ – ม.๓ เด็กและเยาวชนที่เข้าร่วมกิจกรรมได้รับความรู้ความเข้าใจเกี่ยวกับการเฝ้าระวังการป้องกันการทุจริตคอร์รัปชั่น และเด็กจบการศึกษาภาคบังคับ ม.๓ และไม่ได้เรียนต่อ เป็นข้อมูลของสำนักงานศึกษาธิการจังหวัดฉะเชิงเทรา

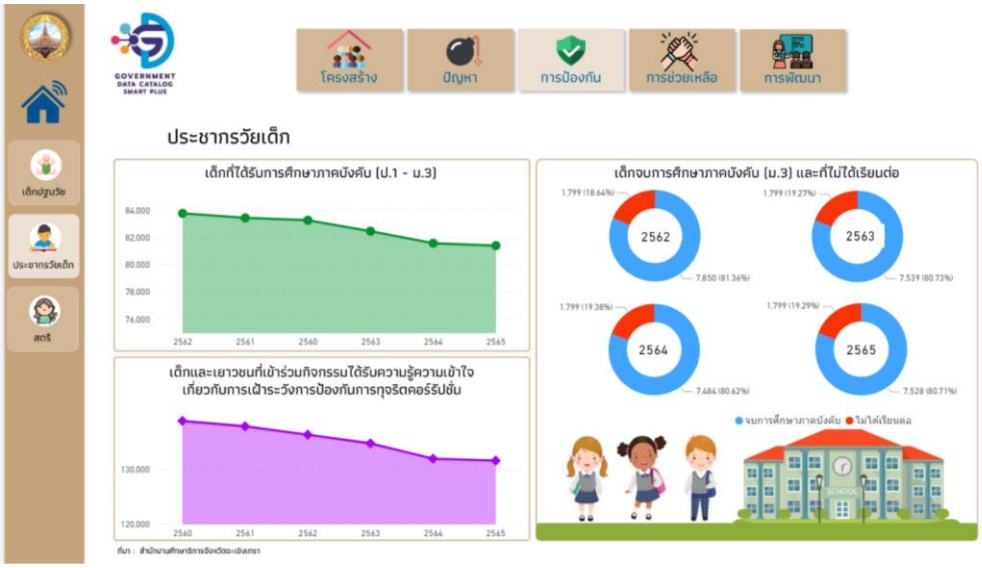

การป้องกัน - สตรี ร้อยละหญิงตั้งครรภ์ที่ได้รับการดูแลก่อนคลอด ๕ ครั้งตามเกณฑ์และร้อยละหญิงหลังคลอดได้รับการดูแลครบ ๓ ครั้งตามเกณฑ์ ความครอบคลุมการได้รับวัคซีนไข้หวัดใหญ่ในหญิงตั้งครรภ์ ร้อยละหญิงตั้งครรภ์ที่มารับบริการในหน่วยบริการได้รับยาเม็ดที่มีส่วนประกอบของไอโอดีน และร้อยละของหญิงอายุน้อยกว่า ๒๐ ปี ที่ได้รับบริการคุมกำเนิดด้วยวิธีสมัยใหม่หลังคลอดหรือหลังแท้ง ข้อมูลทั้งหมดของสำนักงานสาธารณสุขจังหวัดฉะเชิงเทรา เป็นข้อมูลตั้งแต่ปี พ.ศ. ๒๕๖๐ – ๒๕๖๕ ข้อมูลทั้งหมดนี้สามารถแสดงผลเป็นรายอำเภอ สามารถเลือก Drop Down List ข้อมูลจะเปลี่ยนตามอำเภอที่เลือก หากไม่เลือกอำเภอจะเป็นข้อมูลภาพรวมทั้งหมดของจังหวัด



/การช่วยเหลือ...

การช่วยเหลือ - เด็กปฐมวัย ข้อมูลประกอบด้วยศูนย์พัฒนาเด็กเล็ก (ศพด.) เด็กเล็กอายุ ๒ - ๕ ปี ที่ได้รับการดูแลจากศูนย์พัฒนาเด็กเล็ก (ศพด.) เป็นข้อมูลของสำนักงานส่งเสริมการปกครองส่วนท้องถิ่นจังหวัดฉะเชิงเทรา และข้อมูลเด็กแรกเกิดที่ได้รับเงินอุดหนุน แยกรายอำเภอ เป็นข้อมูลของ พมจ. ซึ่งสามารถจำแนกเป็นอำเภอ ว่าอำเภอใดมากที่สุด สามารถเลือกเจาะจงปีที่สนใจได้

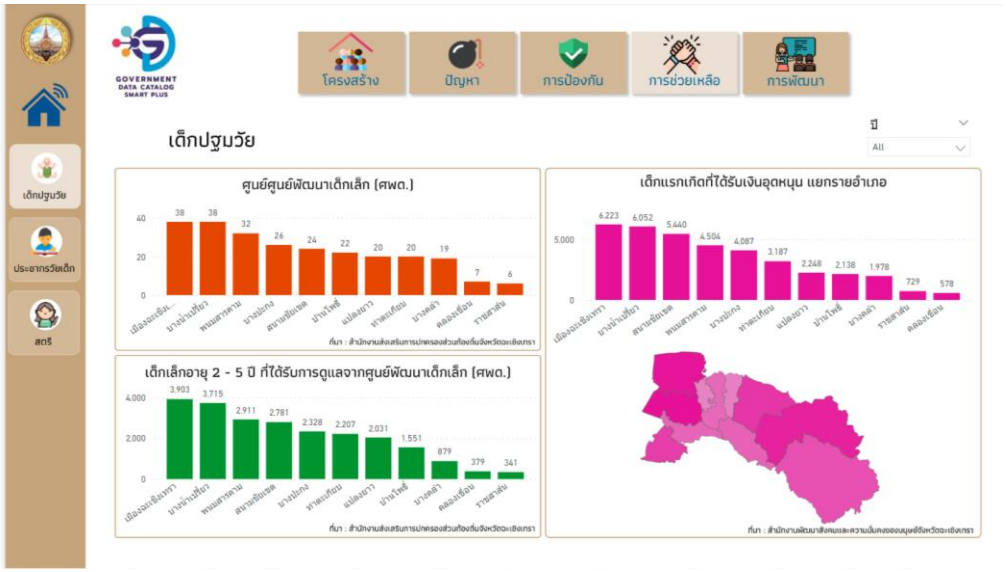

ประธานฯ นางสาวสิทธิอาพร เชยนาค : หากจะเปรียบเทียบ อ.ราชสาส์น ข้อมูลศูนย์พัฒนาเด็กเล็ก ในปี ๒๕๖๕ มากขึ้นหรือน้อยลงเทียบกับปี ๒๕๖๔ ก็ต้องคลิกจดเอง ไม่มีแผนภูมิแสดง

ผู้ช่วยเลขานุการฯ นางสาวบงกช ถาวรโชติ : ข้อมูลศูนย์พัฒนาเด็กเล็ก ได้ข้อมูลจากสำนักงานส่งเสริมการปกครองส่วนท้องถิ่นจังหวัดฉะเชิงเทรา เฉพาะปี ๒๕๖๕

ประธานฯ นางสาวสิทธิอาพร เชยนาค : สมมุติว่าคลิกไปที่ปี ๒๕๖๔ ก็แสดงว่าเด็กเล็กอายุ ๒ - ๕ ปี ผู้เข้าใช้งานต้องคลิกแล้วจดเองในแต่ละปีใช่หรือไม่ จะไม่มีข้อมูลแสดงเปรียบเทียบรายปีของแต่ละอำเภอ หากต้องการทราบว่ามากขึ้นหรือน้อยลงในแต่ละปีก็ต้องเลือกและจดเอง

ผู้ช่วยเลขานุการฯ นางสาวบงกช ถาวรโชติ : จะไปเพิ่มในส่วนของเด็กเล็กอายุ ๒ - ๕ ปี จำแนกตามปีเพื่อให้เห็นข้อมูลในแต่ละปีและทำให้เห็นแนวโน้มได้

/การช่วยเหลือ...

การช่วยเหลือ - ประชากรวัยเด็ก ข้อมูลนักศึกษาสังกัดสำนักงานส่งเสริมการเรียนรู้จังหวัดฉะเชิงเทรา หรือ กศน. เดิม จะดึงข้อมูลเฉพาะผู้ที่มีอายุต่ำกว่า ๔๐ ปี โดยข้อมูลแบ่งเป็น ๓ กลุ่ม ได้แก่ ผู้สมัครเรียน ผู้ที่กำลังศึกษา และผู้สำเร็จการศึกษา ในแต่ละกลุ่มจะจำแนกตามเพศ กลุ่มอายุ ระดับการศึกษา และ สกร.อำเภอ เช่น หากเลือกปีการศึกษา ๒๕๖๕ จะเห็นได้ว่าส่วนใหญ่เป็นผู้ชายที่สมัครเรียน เป็นช่วงอายุใดมากที่สุด ส่วนใหญ่สมัครเรียนในระดับมัธยมศึกษา และส่วนใหญ่สมัครเรียนที่ สกร.อำเภอเมือง ส่วนผู้ที่กำลังศึกษาจะเป็นข้อมูลปัจจุบัน ณ ปีการศึกษาที่ ๑/๒๕๖๖ ซึ่งนักศึกษาส่วนใหญ่เป็นเพศชาย อายุ ระดับการศึกษา และสังกัด สกร.อำเภอใด ส่วนผู้สำเร็จการศึกษาก็สามารถแสดงผลได้เช่นกัน

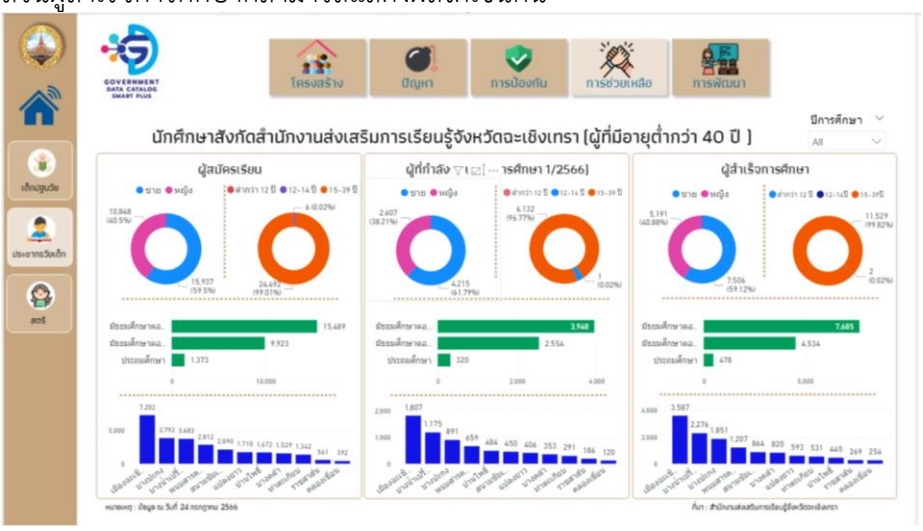

การช่วยเหลือ - สตรี กองทุนพัฒนาบทบาทสตรี สมาชิกกองทุน จำนวนเงินกู้ที่อนุมัติ และผู้กู้เงินสนับสนุนฯ จำแนกตามประเภทกลุ่มอาชีพ เป็นข้อมูลของกองทุนพัฒนาบทบาทสตรี สำนักงานพัฒนาชุมชนจังหวัดฉะเชิงเทรา สามารถเลือกปีที่ต้องการได้ที่ Drop Down List สามารถแสดงผลตามปีได้ว่ากลุ่มอาชีพ มีโครงการใดบ้าง เช่น เลือกปี ๒๕๖๕ แผนภูมิสีชมพูจะแสดงจำนวนโคงการ ๔๖ โครงการ มีจำนวนเงินกู้ที่ได้รับอนุมัติ ๖,๐๕๗,๘๐๐ บาท โดยโครงการ ๔๖ โครงการ สามารถดูได้ว่าผู้กู้ส่วนใหญ่ประกอบอาชีพใด ซึ่งสามารถดูได้ที่แผนภูมิวงกลมด้านขวา โดยจะเห็นได้ว่าส่วนใหญ่ประกอบอาชีพเกษตรกรรม ซึ่งสามารถดูได้ว่าเป็นโครงการใดบ้าง มีจำนวนเงินกู้เท่าใด และเป็นอำเภอใด

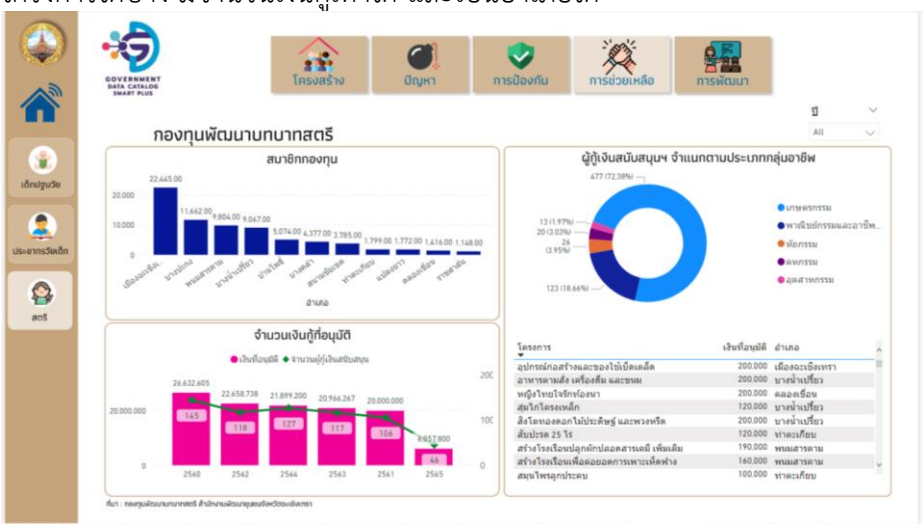

/ประธานฯ...

ประธานฯ : สตรีสูงอายุไม่มีเรียนที่ สกร. ใช่หรือไม่
นางสาวสิทธิอาพร
เชยนาค

ผู้ช่วยเลขานุการฯ : สำนักงาน สกร. ได้เก็บข้อมูลมาเป็นช่วงอายุ สำนักงานสถิติจะปรับเป็นแสดงผลทุกช่วงอายุ
นางสาวบงกช
ถาวรโชติ

ผู้ช่วยเลขานุการฯ : สุดท้ายเป็นการพัฒนา ประกอบด้วย คุณภาพชีวิต กิจกรรม และความรุนแรงของปัญหา ข้ามไปที่ข้อมูลกิจกรรมก่อน
นางสาวบงกช
ถาวรโชติ
การพัฒนา - กิจกรรม ข้อมูลโครงการเพิ่มทักษะด้านอาชีพแก่นักเรียนที่ไม่ได้เรียนต่อหลังจบการศึกษาภาคบังคับ จำแนกตามหลักสูตรปี ๒๕๖๖ เป็นข้อมูลจากสถาบันฝีมือแรงงาน ๒๙ ฉะเชิงเทราที่อำเภอแปลงยาว มี ๒ หลักสูตร ได้แก่ หลักสูตรช่างซ่อมและบำรุงรักษารถจักรยานยนต์ และหลักสูตรช่างเครื่องปรับอากาศขนาดเล็ก โดยส่วนใหญ่จะเป็นเพศชาย ๙ คน หญิง ๔ คน ชายผ่าน ๗ คน หญิงผ่าน ๑ คน หลักสูตรช่างเครื่องปรับอากาศขนาดเล็ก มีคนมาสมัครทั้งหมด ๗ คน ชาย ๖ คน หญิง ๑ คน โดยชายผ่าน ๓ คน หญิงผ่าน ๑ คน ส่วนที่ข้ามมาจะมี ๒ ส่วน คือคุณภาพชีวิตและความรุนแรงของปัญหา ขอเชิญผู้อำนวยการกลุ่มงานวิชาการสถิติและวางแผนอธิบายในส่วนนี้

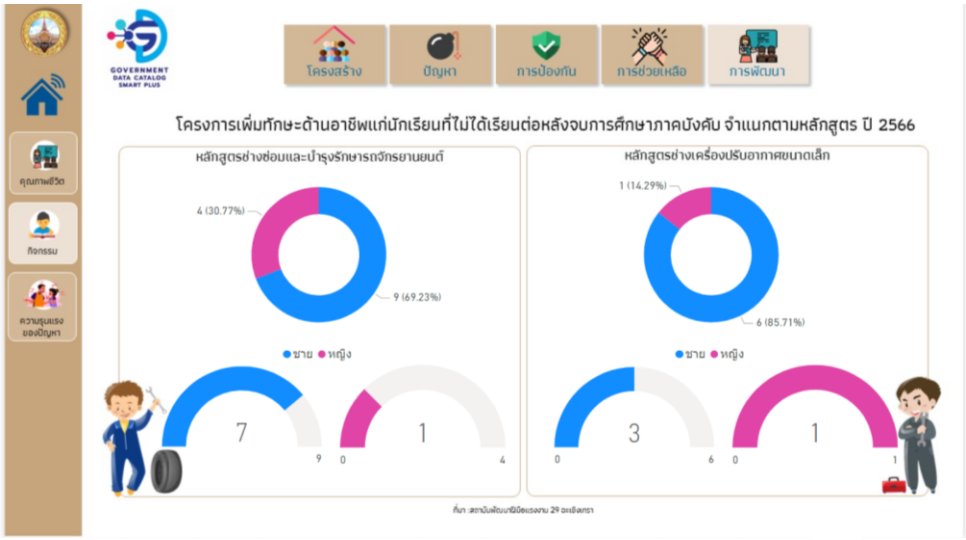

ผู้ช่วยเลขานุการฯ : ข้อมูลทั้ง ๒ ส่วน ยังคงไว้ แต่ปัจจุบันยังไม่มีข้อมูล หากไม่มีข้อมูลจริง ๆ สมควรที่จะตัดออกหรือไม่
นางสาวจารุณี
ชุมทอง

ผู้ช่วยเลขานุการฯ : หน่วยงานใดมีข้อมูลที่สนับสนุนจุดนี้ได้บ้าง คุณภาพชีวิตอาจมองภาพไม่ชัดในภารกิจของแต่ละหน่วยงาน ว่าแต่ละหน่วยงานมีข้อมูลที่ทำให้การพัฒนาสามารถเติมเต็มได้หรือไม่ คณะทำงานฯ มีข้อมูลที่สามารถเติมเต็มได้ไหม
นางสาวบงกช
ถาวรโชติ

/ผู้ช่วยเลขานุการฯ...

ผู้ช่วยเลขานุการฯ นางสาวจารุณี ชุมทอง : อยากทราบในที่ประชุมว่ามีข้อมูลในส่วนของ “การพัฒนาคุณภาพชีวิตแม่และเด็ก” ในหน่วยงานหรือไม่ หากมีข้อมูลสามารถนำมาใช้ได้ แต่ปัจจุบันสำนักงานสถิติจังหวัดไม่มีข้อมูล หรือพิจารณาว่ายังคงส่วนนี้ไว้หรือไม่ ถ้าคงไว้ก็ต้องมีข้อมูล แต่ข้อมูลก็ต้องได้ภายในวันที่ ๓๑ กรกฎาคม ๒๕๖๖

ประธานฯ นางสาวสิทธิอาพร เชยนาค : ชีวิตยืนยาวและมีสุขภาพดี จำนวนผู้สูงอายุ ๑๐๐ ปี มีข้อมูล มีข้อมูลกลุ่มแม่เลี้ยงเดี่ยวที่ พมจ. ให้อาชีพและได้รับการฝึกอาชีพหรือไม่

ผู้ช่วยเลขานุการฯ นางสาวบงกช ถาวรโชติ : สามารถเพิ่มในส่วนของกิจกรรมได้

ประธานฯ นางสาวสิทธิอาพร เชยนาค : โครงการเกี่ยวกับการพัฒนาคุณภาพชีวิต คณะทำงานฯ เห็นชอบหรือไม่

ผู้ช่วยเลขานุการฯ นางสาวบงกช ถาวรโชติ : จากการประชุมคณะทำงานฯ ครั้งที่ ๑/๒๕๖๖ เมื่อนำรายการข้อมูลดังกล่าวมาจัดทำ Visualization แล้วพบว่าข้อมูลบางส่วนไม่สามารถนำมาจัดทำได้ สำนักงานสถิติจังหวัดจึงเพิ่มข้อมูลการช่วยเหลือของสตรีเพื่อให้สามารถเติมเต็มได้ ซึ่งจะมีในส่วนของหลักสูตรที่เพิ่มขึ้นมา

ประธานฯ นางสาวสิทธิอาพร เชยนาค : หาก “ด้านคุณภาพชีวิต” ไม่มีข้อมูล ก็เปลี่ยนเป็นความเข้าใจในการมีส่วนร่วม หลักการพัฒนาให้มีส่วนร่วม จะมีข้อมูลสภาเด็กและเยาวชน ซึ่งมีข้อมูลทั้งของจังหวัดและแยกรายอำเภอ

ผู้ช่วยเลขานุการฯ นางสาวบงกช ถาวรโชติ : มีข้อมูลตรงนี้อยู่หรือไม่ ถ้ามีก็สามารถเพิ่มได้ และสามารถเปลี่ยนคำได้

ผู้ช่วยเลขานุการฯ นางสาวจารุณี ชุมทอง : อาจเปลี่ยนจาก “คุณภาพชีวิต” เป็น “การมีส่วนร่วม”

ผู้ช่วยเลขานุการฯ นางสาวบงกช ถาวรโชติ : หากเปลี่ยนเป็น “การมีส่วนร่วม” แล้ว ข้อมูลจะประกอบไปด้วยข้อมูลใดบ้าง

ประธานฯ นางสาวสิทธิอาพร เชยนาค : สภาเด็กและเยาวชน

ผู้ช่วยเลขานุการฯ นางสาวบงกช ถาวรโชติ : เป็นข้อมูลสภาเด็กและเยาวชน จำแนกตามอำเภอและปี ตั้งแต่ปี ๒๕๖๐ - ๒๕๖๕ มีข้อมูลอยู่แล้วใช่หรือไม่

ประธานฯ นางสาวสิทธิอาพร เชยนาค : มีข้อมูลสภาเด็กและเยาวชน และมีข้อมูลแม่เลี้ยงเดี่ยวที่ฝึกอาชีพ

ผู้ช่วยเลขานุการฯ นางสาวบงกช ถาวรโชติ : ในรอบปีมีหลายโครงการหรือไม่ ขอข้อมูลแต่ละโครงการพร้อมจำนวนผู้เข้าร่วมโครงการ

ประธานฯ นางสาวสิทธิอาพร เชยนาค : มีโครงการทำกระเป๋ากี่คน ทำอาหารกี่คน

ผู้ช่วยเลขานุการฯ นางสาวบงกช ถาวรโชติ : หากมีข้อมูลน้อย ก็จะทำ Visualization ได้น้อย แต่หากมีข้อมูลที่สามารถแจกแจงได้ถึงรายตำบล จะสามารถทำแผนภูมิที่ละเอียดกว่านี้ได้ อาจแยกตามปีว่าในแต่ละปีมีโครงการใดบ้าง เป็นโครงการแม่เลี้ยงเดี่ยวหรือเป็นโครงการเกี่ยวกับสตรี และมีผู้เข้าร่วมโครงการกี่คน เช่น โครงการแรก จำนวน ๓๐ คน โครงการที่ ๒ จำนวน ๒๐ คน และสามารถสรุปได้ว่าในปีนี้มีกี่โครงการและมีจำนวนผู้เข้าร่วมกี่คน

ประธานฯ นางสาวสิทธิอาพร เชยนาค : อยากเพิ่มข้อมูลการคุ้มครองในประเด็นสำคัญของแม่และเด็ก ซึ่งไม่มีข้อมูลเลย ควรมีเรื่องการคุ้มครอง ที่เป็น พรบ.คุ้มครองเด็กและสตรี ข้อมูล “ความรุนแรง” ขอให้เอาออก และเพิ่มเมนูหลักเป็น “การคุ้มครอง” แทน

ผู้ช่วยเลขานุการฯ นางสาวบงกช ถาวรโชติ : สรุปได้ว่านำ “ความรุนแรง” ออก และเปลี่ยน “คุณภาพชีวิต” เป็น “การมีส่วนร่วม” และเพิ่ม “การคุ้มครอง” ด้านหลัง “การช่วยเหลือ” ก่อน “การพัฒนา”

เลขานุการฯ นางสาวอุบล หนูเจริญ : หน้านี้ในเรื่อง “คุณภาพชีวิต” เปลี่ยนเป็น “การมีส่วนร่วม” จากนั้นเป็นกิจกรรม โดยกิจกรรมที่ พมจ. มีการจัดกิจกรรมก็เพิ่มกิจกรรมไปตามข้อมูลที่มี ส่วนในเรื่องของความรุนแรงให้ตัดไป และต่อจาก “การช่วยเหลือ” ให้เป็น “การคุ้มครอง” แบบนี้ถูกต้องหรือไม่ เช่น ข้อมูลเด็กถูกทำร้าย เด็กถูกทอดทิ้ง เอามาใส่ในการคุ้มครองของเด็ก

/ผู้ช่วยเลขานุการฯ...

ผู้ช่วยเลขานุการฯ นางสาวบงกช ถาวรโชติ : ส่วนที่เป็นเมนูหลัก เป็นเรื่องของ “การคุ้มครอง” ซึ่งประกอบไปด้วย ข้อมูลจำนวนเด็กที่อยู่ในสถานรองรับ จำแนกเป็นรายปี ตั้งแต่ปี ๒๕๖๐ - ๒๕๖๕ มีข้อมูลอื่นเพิ่มเติมอีกหรือไม่

ประธานฯ นางสาวสิทธิอาพร เชยนาค : ไม่ทราบว่าเป็นการช่วยเหลือหรือการคุ้มครอง มีข้อมูลเพิ่มเติมคือ เงินสงเคราะห์เด็กในครัวเรือนยากจน ว่าในปีหนึ่ง ๆ มีจำนวนเท่าใด

ผู้ช่วยเลขานุการฯ นางสาวบงกช ถาวรโชติ : การช่วยเหลือ

ประธานฯ นางสาวสิทธิอาพร เชยนาค : เพิ่มการสงเคราะห์เด็กในครัวเรือนยากจน รายปี ๒๕๖๐ - ๒๕๖๖

ผู้ช่วยเลขานุการฯ นางสาวบงกช ถาวรโชติ : ข้อมูลแยกรายอำเภอได้หรือไม่

ประธานฯ นางสาวสิทธิอาพร เชยนาค : ได้

ประธานฯ นางสาวสิทธิอาพร เชยนาค : มีข้อมูลจำนวนเด็กที่เป็นบุตรบุญธรรมถือว่าเป็นการคุ้มครอง มีทั้งจำนวนครอบครัวและจำนวนเด็ก และจำนวนครอบครัวอุปถัมภ์ที่ได้รับเงินอุดหนุน

ผู้ช่วยเลขานุการฯ นางสาวจารุณี ชุมทอง : มีข้อมูลสถานรับเลี้ยงเด็ก จำแนกเป็นรายปี ๒๕๖๐ - ๒๕๖๕ และมีข้อมูลเด็กที่อาศัยอยู่บ้านพักเด็ก มีครอบครัวบุญธรรม ครอบครัวอุปถัมภ์ที่ได้รับเงินอุดหนุน

ผู้ช่วยเลขานุการฯ นางสาวบงกช ถาวรโชติ : จะมีข้อมูลของสำนักงานประกันสังคมที่จะเป็นเงินกรณีสงเคราะห์ จะมีข้อมูล ๓ ปี ตั้งแต่ พ.ศ. ๒๕๖๓ - ๒๕๖๕ เพิ่มข้อมูลนี้ในส่วนของการช่วยเหลือเด็ก

/ประธาน...

ประธานฯ นางสาวสิทธิอาพร เชยนาค : เงินช่วยเหลือแม่ มีหรือไม่

ผู้ช่วยเลขานุการฯ นางสาวบงกช ถาวรโชติ : มีข้อมูลเงินค่าคลอดบุตร เงินสงเคราะห์การหยุดงาน ดึงเฉพาะข้อมูลผู้หญิง ตั้งแต่ปี ๒๕๖๐ - ๒๕๖๕

ประธานฯ นางสาวสิทธิอาพร เชยนาค : ที่นำข้อมูลเด็กแรกเกิดมามีแต่จำนวนเด็กที่ได้รับเงิน แต่ยังมีข้อมูลอื่นอีกมาก เช่น ข้อมูลแม่เลี้ยงเดี่ยวกี่คน ข้อมูลแม่ที่ว่างงานกี่คน

ผู้ช่วยเลขานุการฯ นางสาวจารุณี ชุมทอง : สามารถใส่ข้อมูลได้ แต่ ณ ตอนนี้มีข้อมูลเพียงเท่านี้

ประธานฯ นางสาวสิทธิอาพร เชยนาค : ทาง พมจ. จะส่งข้อมูลให้ สามารถนำข้อมูลไปใช้ได้

ผู้ช่วยเลขานุการฯ นางสาวบงกช ถาวรโชติ : ขอสรุปอีกครั้ง

๑) “การพัฒนา” เปลี่ยน “คุณภาพชีวิต” ให้เป็น “การมีส่วนร่วม” ซึ่งประกอบด้วยข้อมูลสภาเด็กตั้งแต่ปี ๒๕๖๐ - ๒๕๖๕ แยกรายอำเภอ

๒) ลบ “ความรุนแรงของปัญหา” ออก จากนั้นเพิ่มเป็น “การคุ้มครอง” ซึ่งประกอบด้วยข้อมูลจำนวนเด็กในสถานรองรับแยกรายปี ตั้งแต่ปี ๒๕๖๐ - ๒๕๖๕ ครอบครัวที่รับเด็กเป็นบุตรบุญธรรม และครอบครัวอุปถัมภ์ที่ได้รับเงิน

๓) เพิ่มข้อมูล “การช่วยเหลือเด็ก” เป็นข้อมูลเกี่ยวกับการสงเคราะห์เด็กในครัวเรือนยากจน แยกตามรายปี

ผู้ช่วยเลขานุการฯ นางสาวบงกช ถาวรโชติ : หากข้อมูลเป็นฐานข้อมูลอยู่ สามารถส่งเป็นฐานข้อมูลได้เลย ขอให้ลบชื่อเด็ก ลบที่อยู่ ลบเบอร์โทรศัพท์ หรือลบสิ่งที่สามารถระบุตัวตนได้ และมีข้อมูลอีก ๒ รายการของสำนักงานประกันสังคม คือ ค่าคลอดบุตร และเงินสงเคราะห์การหยุดงาน แยกตามปี ๒๕๖๐ - ๒๕๖๕ ทางสำนักงานประกันสังคมมีข้อมูลปี ๒๕๖๐ - ๒๕๖๑ หรือไม่ ตอนนี้สำนักงานสถิติจังหวัดมีข้อมูลปี ๒๕๖๓ - ๒๕๖๕ จะได้เป็นช่วงปีเดียวกันที่ปี ๒๕๖๐ - ๒๕๖๕

/ผู้แทน...

ผู้แทนนายแพทย์สาธารณสุขจังหวัด : หลังการตรวจราชการ เป้าหมายของสำนักงานสาธารณสุขจังหวัดมีโครงการจะต้องลงพื้นที่ไปยังหน่วยฝากครรภ์ของ รพสต. ว่าตอนนี้มีปัญหาของหญิงตั้งครรภ์ที่มีภาวะซีดหรือไม่ ซึ่งจะดูจากการเจาะเลือดครั้งแรกและครั้งที่ ๒ ซึ่งเอาอายุครรภ์เป็นตัวกำหนดแล้วนำมาเปรียบเทียบ หากซีดแปลว่าต้องได้รับการเสริมสร้างไอโอดีน ตัวชี้วัดเกือบผ่านแล้วเพราะในภาพรวมทั้งประเทศจะต้อง ๑๐๐% แต่ของจังหวัดเราประมาณ ๙๐% ซึ่งยังถือว่าไม่ผ่าน เพราะทั้งประเทศไม่มีใครผ่านถ้าใช้เกณฑ์ ๑๐๐% เนื่องจากเป็นผลงานที่ตั้งเกณฑ์ไว้ค่อนข้างสูง ทางสำนักงานสาธารณสุขจังหวัดประสานงานกับสำนักงานเขตสุขภาพที่ ๖ ชลบุรี ว่าจะต้องลงพื้นที่ไปดำเนินงานเกี่ยวกับสุขภาพของหญิงตั้งครรภ์ในหน่วยฝากครรภ์ของทุก รพสต. หรือทุกโรงพยาบาล เพื่อให้หญิงตั้งครรภ์ที่ได้รับยาไปแล้วต้องรับประทานยา หญิงตั้งครรภ์บางคนยังมียาเหลือ เมื่อไปตรวจเยี่ยมบ้านพบว่ายายังมีเป็นถุง หากไม่รับประทานยาแล้วมีผลพวงหลายอย่าง เช่น เด็กน้ำหนักตัวน้อยบ้าง ตกเลือดหลังคลอดบ้าง เด็กพัฒนาการไม่ดี ต้องลงพื้นที่ไปแก้ไขตั้งแต่ตอนฝากครรภ์ ทำอย่างไรให้หญิงตั้งครรภ์รับประทานยาที่ได้ไป บางคนมีผลข้างเคียงมาก เมื่อรับประทานยาแล้วคลื่นไส้ บางครั้งไม่อยากรับประทานยาซึ่งเป็นข้ออ้าง จึงต้องลงพื้นที่ไปดำเนินงานตรงนี้ เป็นแผนส่งเสริมแม่และเด็ก

ประธานฯ นางสาวสิทธิอาพร เชยนาค : ปัจจุบันเด็กสามเดือนไม่กินนมแม่แล้ว

ผู้แทนนายแพทย์สาธารณสุขจังหวัด : ในโครงการมหัศจรรย์ ๑๐๐๐ วัน Plus สู่ ๒๕๐๐ วัน จะมีโครงการนมแม่

ประธานฯ นางสาวสิทธิอาพร เชยนาค : มีข้อมูลเชิงสถิติใดบ้าง

ผู้แทนนายแพทย์สาธารณสุขจังหวัด : จะเป็นทาง รพสต. เป็นผู้ทำข้อมูล

ประธานฯ นางสาวสิทธิอาพร เชยนาค : สถิติแม่เลี้ยงลูกด้วยนมแม่จนถึงเกณฑ์อายุเท่าใด เป็นจำนวนกี่ราย

/ผู้แทน...

ผู้แทน นายแพทย์สาธารณสุขจังหวัด : อายุ ๐ - ๖ เดือน

ประธานฯ นางสาวสิทธิอาพร เชยนาค : คุณภาพชีวิตแม่และเด็ก มีข้อมูลวัคซีน ส่วนสูง และน้ำหนัก แต่ยังไม่มีเรื่องนมแม่

ผู้ช่วยเลขานุการฯ นางสาวบงกช ถาวรโชติ : มีข้อมูลเป็นร้อยละคือ ร้อยละของเด็กแรกเกิด - ต่ำกว่า ๖ เดือน กินนมแม่อย่างเดียว เพิ่มข้อมูลดังกล่าวในการป้องกัน - เด็กปฐมวัย

ผู้ช่วยเลขานุการฯ นางสาวจารุณี ชุมทอง : ๔.๑ ที่ประชุมมีมติเห็นชอบ มีสิ่งใดเพิ่มเติมหรือไม่

ผู้ช่วยเลขานุการฯ นางสาวบงกช ถาวรโชติ : ทาง พมจ. จะส่งข้อมูลเด็กพิการจำแนกตามประเภทความพิการและจำนวนสตรีพิการจำแนกตามประเภทของความพิการ

ผู้ช่วยเลขานุการฯ นางสาวจารุณี ชุมทอง : มีท่านใดให้ข้อเสนอแนะเพิ่มเติมหรือไม่ ข้อมูลที่กล่าวมาแล้วข้างต้น หน่วยงานเจ้าของข้อมูลจะดำเนินการส่งข้อมูลให้กับสำนักงานสถิติจังหวัด และขอให้แต่ละหน่วยงานตรวจสอบข้อมูลของตนเอง หากมีข้อมูลผิดพลาด สามารถแจ้งเพื่อให้สำนักงานสถิติจังหวัดดำเนินการแก้ไข และข้อเสนอแนะของทุกหน่วยงาน สำนักงานสถิติจังหวัดจะนำมาปรับปรุงตามข้อเสนอแนะ

มติที่ประชุม : **เห็นชอบ**

ผู้ช่วยเลขานุการฯ นางสาวจารุณี ชุมทอง : **๔.๒ การเพิ่มรายการข้อมูลตามประเด็นสำคัญ (Pain Point) “การพัฒนาคุณภาพชีวิตแม่และเด็ก”**

ที่	รายการข้อมูล	เจ้าของข้อมูล
๑	จำนวนนักศึกษาสังกัดสำนักงานส่งเสริมการเรียนรู้จังหวัดฉะเชิงเทรา	สำนักงานส่งเสริมการเรียนรู้จังหวัดฉะเชิงเทรา
๒	ร้อยละหญิงตั้งครรภ์ที่ได้รับการดูแลก่อนคลอด ๕ ครั้ง ตามเกณฑ์	สำนักงานสาธารณสุขจังหวัดฉะเชิงเทรา
๓	ร้อยละหญิงหลังคลอดได้รับการดูแลครบ ๓ ครั้ง ตามเกณฑ์	สำนักงานสาธารณสุขจังหวัดฉะเชิงเทรา

/ที่...

ที่	รายการข้อมูล	เจ้าของข้อมูล
๔	ความครอบคลุมการได้รับวัคซีนไข้หวัดใหญ่ในหญิงตั้งครรภ์	สำนักงานสาธารณสุขจังหวัดฉะเชิงเทรา
๕	ร้อยละหญิงตั้งครรภ์ ที่มารับบริการในหน่วยบริการได้รับยาเม็ดที่มีส่วนประกอบของไอโอดีน	สำนักงานสาธารณสุขจังหวัดฉะเชิงเทรา
๖	ร้อยละของหญิงอายุน้อยกว่า ๒๐ ปี ที่ได้รับบริการคุมกำเนิดด้วยวิธีสมัยใหม่ (Modern Methods) หลังคลอดหรือหลังแท้ง	สำนักงานสาธารณสุขจังหวัดฉะเชิงเทรา
๗	กองทุนพัฒนาบทบาทสตรี	สำนักงานพัฒนาชุมชนจังหวัดฉะเชิงเทรา
๘	โครงการเพิ่มทักษะด้านอาชีพแก่นักเรียนที่ไม่ได้เรียนต่อหลังจบการศึกษาภาคบังคับ จำแนกตามหลักสูตร ปี ๒๕๖๖	สถาบันพัฒนาฝีมือแรงงาน ๒๙ ฉะเชิงเทรา

มีส่วนที่จะขอเพิ่มขอมติไว้เลย
จึง**<u>ขอมติที่ประชุม</u>** เห็นชอบเพิ่มรายการข้อมูลในชุดข้อมูล (Template ๑)

ผู้ช่วยเลขานุการฯ นางสาวบงกช ถาวรโชติ : นอกจาก ๘ รายการข้อมูลข้างต้น ขอเพิ่มข้อมูลเงินสงเคราะห์การหยุดงาน เงินค่าคลอดบุตร ซึ่งเป็นข้อมูลของสำนักงานประกันสังคม จำนวนเด็กพิการจำแนกตามประเภทความพิการ สตรีพิการจำแนกตามประเภทความพิการ สถิติการหย่าร้าง จำนวนเด็กในสถานรองรับ จำนวนครอบครัวที่รับเด็กเป็นบุตรบุญธรรม ครอบครัวอุปถัมภ์ที่ได้รับเงินอุดหนุน สภาเด็กและเยาวชน และการสงเคราะห์เด็กในครัวเรือนยากจน ขอเพิ่มทุกรายการข้อมูลในชุดข้อมูล (Template ๑)

ประธานฯ นางสาวสิทธิอาพร เชยนาค : ต้องนำเข้าคณะกรรมการสถิติระดับจังหวัดเพื่อพิจารณาด้วย ใช่หรือไม่

ผู้ช่วยเลขานุการฯ นางสาวจารุณี ชุมทอง : คณะกรรมการสถิติระดับจังหวัดจะประชุมในเดือนสิงหาคม ประมาณสัปดาห์ที่ ๓ ไม่เกินวันที่ ๓๐ สิงหาคม ซึ่งต้องปรับปรุงข้อกำหนดให้เรียบร้อยก่อน

ผู้ช่วยเลขานุการฯ นางสาวบงกช ถาวรโชติ : ข้อมูลที่ขอความอนุเคราะห์ไปขอภายในวันนี้ ทางสำนักงานสถิติจังหวัดจะทำตารางเพื่อขอข้อมูลจะได้เข้าใจตรงกัน

มติที่ประชุม : เห็นชอบ

/ระเบียบวาระที่ ๕...

ระเบียบวาระที่ ๕ เรื่องอื่น ๆ (ถ้ามี)

ไม่มี

ปิดประชุม เวลา ๑๒.๒๐ น.

ลงชื่อ ..... ผู้จดรายงานการประชุม
(นางสาวบงกช ถาวรโชติ)
นักวิชาการสถิติชำนาญการ

ลงชื่อ ..... ผู้ตรวจรายงานการประชุม
(นางสาวจารุณี ชุมทอง)
ผู้อำนวยการกลุ่มงานวิชาการสถิติและวางแผน