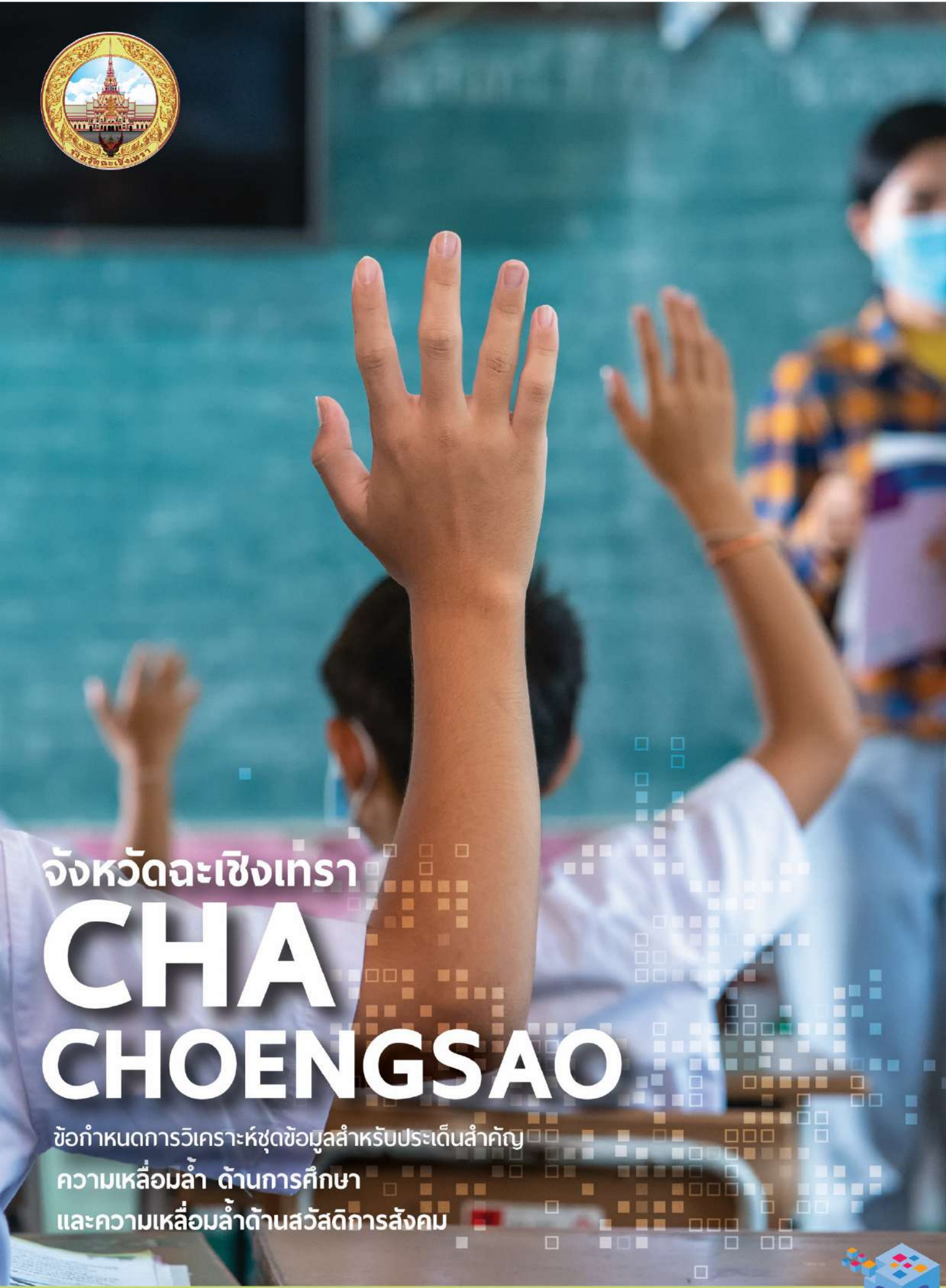

จังหวัดฉะเชิงเทรา
CHA CHOENGSAO

ข้อกำหนดการวิเคราะห์ชุดข้อมูลสำหรับประเด็นสำคัญ
ความเหลื่อมล้ำ ด้านการศึกษา
และความเหลื่อมล้ำด้านสวัสดิการสังคม

สำนักงานสถิติจังหวัดฉะเชิงเทรา กระทรวงดิจิทัลเพื่อเศรษฐกิจและสังคม

16 ธันวาคม 2565

ข้อกำหนดการวิเคราะห์ชุดข้อมูลสำหรับประเด็นสำคัญ
“ความเหลื่อมล้ำ ด้านการศึกษา และความเหลื่อมล้ำด้านสวัสดิการสังคม”

ตัวชี้วัดการพัฒนาระบบข้อมูลให้เป็นดิจิทัล (Digitized Data)
เพื่อนำไปสู่การเปิดเผยข้อมูลภาครัฐ (Open Data)
ประจำปีงบประมาณ พ.ศ. 2565

จังหวัดฉะเชิงเทรา

สารบัญ

1. เอกสาร/รายงานที่ปรับแก้ 3
2. คำนำ 3
3. วัตถุประสงค์ 4
4. กระบวนงานหลักในการพัฒนาระบบบัญชีข้อมูลพื้นที่ 7
5. สภาพปัญหาที่เกิดขึ้น 9
6. แนวทางการการแก้ปัญหาหรือการพัฒนา 10
7. กลุ่มบุคคลหรือบุคคลที่ได้รับประโยชน์ 10
8. มติจากการประชุมของผู้บริหารหรือคณะกรรมการ 10
9. เป้าหมายและหมุดหมาย 11
10. เป้าหมายและหมุดหมายตามแผนพัฒนาของจังหวัดฉะเชิงเทรา พ.ศ.2566 – 2570 19
11. การวิเคราะห์กระบวนงานและชุดข้อมูล 20
12. การวิเคราะห์ด้วยห่วงโซ่คุณค่า 21
13. การกำหนดข้อมูลที่ใช้ในการแก้ปัญหา 22
14. ความเกี่ยวเนื่องกับเรื่องอื่น ๆ 33
15. การบูรณาการใช้ชุดข้อมูลจากระบบบัญชีข้อมูลหน่วยงานและระบบบัญชีข้อมูลศูนย์ข้อมูล 34
16. บัญชีข้อมูลดิจิทัล 36
17. สถานภาพของระบบบัญชีข้อมูลจังหวัด 93
18. การวิเคราะห์ข้อมูล 103
19. ระบบนำเสนอเพื่อการใช้ประโยชน์ 113
20. อ้างอิง 113

1. เอกสาร/รายงานที่ปรับแก้

ประเด็นที่ปรับแก้ (Version)	วันที่ปรับปรุง	ผู้ดำเนินการ
(ร่าง) ข้อกำหนดการวิเคราะห์ชุดข้อมูลสำหรับประเด็นสำคัญ	30 พฤษภาคม 2565	ที่ปรึกษา
(ร่าง) ข้อกำหนดการวิเคราะห์ชุดข้อมูลสำหรับประเด็นสำคัญ	5 มิถุนายน 2565	ที่ปรึกษา
ข้อกำหนดการวิเคราะห์ชุดข้อมูลสำหรับประเด็นสำคัญ	12 กันยายน 2565	ที่ปรึกษา
ข้อกำหนดการวิเคราะห์ชุดข้อมูลสำหรับประเด็นสำคัญ	22 กันยายน 2565	ที่ปรึกษา
ข้อกำหนดการวิเคราะห์ชุดข้อมูลสำหรับประเด็นสำคัญ	29 กันยายน 2565	ที่ปรึกษา
ข้อกำหนดการวิเคราะห์ชุดข้อมูลสำหรับประเด็นสำคัญ (รายละเอียด หัวข้อ 9 ,10 ,13)	19 ตุลาคม 2565	สถิติจังหวัด/ ที่ปรึกษา
ข้อกำหนดการวิเคราะห์ชุดข้อมูลสำหรับประเด็นสำคัญ	27 ตุลาคม 2565	สถิติจังหวัด/ ที่ปรึกษา
ข้อกำหนดการวิเคราะห์ชุดข้อมูลสำหรับประเด็นสำคัญ (แก้ไขรูปแบบและรายละเอียด หัวข้อ 2 ,9 ,17,18)	14 พฤศจิกายน 2565	สถิติจังหวัด/ ที่ปรึกษา
ข้อกำหนดการวิเคราะห์ชุดข้อมูลสำหรับประเด็นสำคัญ (แก้ไขรายละเอียด หัวข้อ 17.4)	16 ธันวาคม 2565	สถิติจังหวัด/ ที่ปรึกษา

2. คำนำ

ด้วยพระราชบัญญัติการบริหารงานและการให้บริการภาครัฐผ่านระบบดิจิทัล พ.ศ. 2562 กำหนดให้หน่วยงานของรัฐจัดให้มีการบริหารจัดการ การบูรณาการข้อมูลภาครัฐ การทำงานให้มีความสอดคล้องกัน การเชื่อมโยงเข้าด้วยกันอย่างมั่นคงปลอดภัยและมีธรรมาภิบาล หน่วยงานภาครัฐจึงจำเป็นต้องดำเนินการ จัดทำคำอธิบายชุดข้อมูลดิจิทัลของภาครัฐและบัญชีข้อมูลให้มีความถูกต้อง ครบถ้วน และเป็นปัจจุบัน ซึ่งเป็นส่วนหนึ่งของการจัดทำธรรมาภิบาลข้อมูลภาครัฐให้เป็นไปตามความในมาตรา 7 (2) (9) และมาตรา 8 แห่งพระราชบัญญัติดังกล่าว และประกาศคณะกรรมการพัฒนารัฐบาลดิจิทัล เรื่อง ธรรมาภิบาลข้อมูลภาครัฐ ข้อ 4 (6) อันจะนำไปสู่การพัฒนาระบบข้อมูลที่สำคัญของภาครัฐเพื่อประโยชน์ในการกำหนดหลักเกณฑ์และวิธีการเชื่อมโยง แลกเปลี่ยน และบูรณาการข้อมูลของหน่วยงานของรัฐอย่างเป็นระบบ ตลอดจนการพัฒนาศูนย์กลางข้อมูลเปิดภาครัฐ เพื่อให้ประชาชนสามารถเข้าถึงและใช้ประโยชน์ได้อย่างมีประสิทธิภาพ

การประชุมคณะกรรมการสถิติระดับจังหวัดฉะเชิงเทรา ครั้งที่ 1/2564 ในวันศุกร์ที่ 12 มีนาคม 2564 ที่ประชุมมีมติให้การรับรองประเด็นสำคัญ (Pain Point) จังหวัดฉะเชิงเทรา “ความเหลื่อมล้ำ” (ความเหลื่อมล้ำด้านการศึกษา และความเหลื่อมล้ำด้านสาธารณสุข) แต่เมื่อได้ศึกษารายละเอียดของรายการข้อมูลกับหน่วยงานที่เกี่ยวข้อง ปรากฏว่าข้อมูลด้านการบริการสาธารณสุขทั้งหมดเป็นข้อมูลระดับกรม ไม่มีข้อมูลที่จัดเก็บในพื้นที่เพื่อใช้เฉพาะในจังหวัด ซึ่งไม่ตรงกับวัตถุประสงค์ตามตัวชี้วัด จึงขอเปลี่ยนเป็น ความเหลื่อมล้ำด้านสวัสดิการสังคม แทนความเหลื่อมล้ำด้านการบริการสาธารณสุข และได้มีหนังสือ ที่ ฉช 0013/ว8395 ลง

วันที่ 10 มิถุนายน 2565 เพื่อให้คณะกรรมการสถิติระดับจังหวัดให้ความเห็นชอบ ซึ่งคณะกรรมการฯ มีมติเห็นชอบ จึงเปลี่ยนประเด็นสำคัญจังหวัดฉะเชิงเทราเป็น **"ความเหลื่อมล้ำด้านการศึกษา และความเหลื่อมล้ำด้านสวัสดิการสังคม"** ซึ่งสอดคล้องกับเป้าหมายการพัฒนาจังหวัดฉะเชิงเทรา "เมืองน่าอยู่ น่าเที่ยว น่าลงทุน พัฒนาสู่เมืองอัจฉริยะ EEC" ภายใต้ประเด็นการพัฒนาที่ 3 "พัฒนาคุณภาพชีวิต การศึกษา สาธารณสุข สวัสดิการสังคมและสร้างความมั่นคงปลอดภัยในชีวิตและทรัพย์สินของประชาชนทุกช่วงวัย"

ดังนั้น เพื่อให้การดำเนินการตามตัวชี้วัดการประเมินส่วนราชการตามมาตรการปรับปรุงประสิทธิภาพในการปฏิบัติราชการของจังหวัด (ตัวชี้วัด ก.พ.ร.) ตัวชี้วัดที่ 1 เรื่อง การพัฒนาระบบข้อมูลให้เป็นดิจิทัล (Digitize Data) เพื่อนำไปสู่การเปิดเผยข้อมูลภาครัฐ (Open Data) และชุดข้อมูลที่เกี่ยวข้องกับประเด็นสำคัญของจังหวัด (Pain Point)) เพื่อใช้จัดทำรายการบัญชีข้อมูล (Data Catalog) และจังหวัดฉะเชิงเทรา ได้เลือกชุดข้อมูลภายใต้ประเด็นสำคัญ **"ความเหลื่อมล้ำด้านการศึกษา และความเหลื่อมล้ำด้านสวัสดิการสังคม"**

3. วัตถุประสงค์

1. เพื่อให้หน่วยงานที่เกี่ยวข้องกับตัวชี้วัด สามารถจัดทำบัญชีข้อมูลของหน่วยงาน ได้สอดคล้องตามมาตรฐานและนำชุดข้อมูลที่จัดทำบัญชีข้อมูล มาวิเคราะห์ และจัดทำเป็นสารสนเทศ ตามโจทย์ความต้องการของหน่วยงาน รวมถึงความต้องการของผู้บริหาร
2. เพื่อให้หน่วยงานภาครัฐเห็นประโยชน์ของบัญชีข้อมูล เพื่อสืบค้น และใช้งานข้อมูลภายในหน่วยงานได้สะดวกขึ้น และสามารถสืบค้น ร้องขอ เข้าถึงข้อมูลข้ามหน่วยงานได้ตามสิทธิ์ผ่านระบบอิเล็กทรอนิกส์
3. เพื่อให้ภาคเอกชนและประชาชน สามารถเข้าถึงและใช้ประโยชน์ข้อมูลภาครัฐที่เปิดเผยได้ จากการจัดทำบัญชีข้อมูลของหน่วยงานผ่าน GD Catalog Platform และให้บริการที่เว็บไซต์ : https://chachoengsao-catalog.gdcatalog.go.th/ ได้อย่างสะดวกรวดเร็ว
4. เพื่อให้มีข้อมูลที่สามารถตอบสนองต่อประเด็นยุทธศาสตร์จังหวัด จังหวัดฉะเชิงเทราจึงได้เลือกประเด็นสำคัญ (Pain Point) **"ความเหลื่อมล้ำ ด้านการศึกษา และความเหลื่อมล้ำด้านสวัสดิการสังคม"**

นิยามศัพท์ที่เกี่ยวข้อง

1. น่าอยู่ หมายถึง สุขภาพ การศึกษา คุณภาพชีวิตของประชาชนที่ดี มีคุณภาพทรัพยากรธรรมชาติและสิ่งแวดล้อมในพื้นที่ดี มีคุณภาพทางสังคม ความมั่นคง และปลอดภัยในชีวิตและทรัพย์สิน การบริหารจัดการด้วยนวัตกรรม

2. น่าเที่ยว หมายถึง เมืองเก่าที่มีเอกลักษณ์ สร้างความสะดวก สะอาด ปลอดภัย และประทับใจให้แก่ นักท่องเที่ยวและผู้มาเยือน

3. น่าลงทุน หมายถึง บรรยากาศการลงทุนที่ดี มีระบบการบริหาร จัดการภาครัฐที่ดี มีโครงสร้างพื้นฐานและ ระบบโลจิสติกส์รองรับการขยายตัว เอื้อต่อ การลงทุนในพื้นที่ EEC

4. ความเหลื่อมล้ำ หมายถึง ความแตกต่าง ความไม่เท่าเทียมกันระหว่างผู้ที่มีโอกาสกับผู้ที่ขาดโอกาส ซึ่งโอกาสในที่นี้คือ โอกาสในการเข้าถึง ต่อรองและจัดการทรัพยากรต่าง ๆ ในสังคมซึ่งมี 8 ด้าน คือ ด้านรายได้ ด้านรายจ่าย ด้านความมั่งคั่ง ด้านการศึกษา ด้านบริการสาธารณสุข ด้านสวัสดิการสังคม ด้านที่ดินการเข้าถึงแหล่งทุนและโครงสร้างพื้นฐาน และด้านกฎหมาย การเข้าถึงกระบวนการยุติธรรม

5. ความเหลื่อมล้ำในการศึกษา หมายถึง ความไม่เท่าเทียมกันทางการศึกษาอันเนื่องมาจากคุณภาพหรือมาตรฐานของสถานศึกษา คุณภาพหรือประสิทธิภาพของครู หรือฐานะทางเศรษฐกิจหรือสังคม (ตาม พ.ร.บ. กองทุนเพื่อความเสมอภาคทางการศึกษา พ.ศ.2561 มาตรา 3)

6. สถานศึกษา หมายความว่า สถานศึกษาตามกฎหมายว่าด้วยการศึกษาแห่งชาติ และให้รวมถึงศูนย์พัฒนาเด็กปฐมวัย

7. สวัสดิการสังคม หมายถึง ระบบการจัดบริการทางสังคมซึ่งเกี่ยวกับการป้องกันและการแก้ไขปัญหา การพัฒนา และการส่งเสริมความมั่นคงทางสังคม เพื่อตอบสนองความจำเป็นขั้นพื้นฐานของประชาชนให้มีคุณภาพชีวิตที่ดีและพึ่งตนเองได้อย่างทั่วถึง เหมาะสม เป็นธรรม และให้เป็นไปตามมาตรฐาน ทั้งทางด้านการศึกษา สุขภาพอนามัย ที่อยู่อาศัย การทำงานและการมีรายได้ นันทนาการ กระบวนการยุติธรรม และบริการทางสังคมทั่วไป โดยคำนึงถึงศักดิ์ศรีความเป็นมนุษย์ สิทธิที่ประชาชนจะต้องได้รับ และการมีส่วนร่วมในการจัดสวัสดิการสังคมทุกระดับ

8. คุณภาพชีวิต [1]หมายถึง ชีวิตของบุคคลที่สามารถดำรงชีวิตอยู่ร่วมกับสังคมได้อย่าง เหมาะสม ไม่เป็นภาระและไม่ก่อให้เกิดปัญหาให้แก่สังคม เป็นชีวิตที่มีความสมบูรณ์ทั้งทางร่างกายและจิตใจ และสามารถดำเนินชีวิตที่ชอบธรรม สอดคล้องกับสภาพแวดล้อม ค่านิยม ของสังคมสามารถแก้ไขปัญหา ตลอดจนการแสวงหาสิ่งที่ตนปรารถนาให้ได้มาอย่างถูกต้อง ภายใต้เครื่องมือและทรัพยากรที่มีอยู่ แบ่งออกเป็น 3 ประการ คือ

1) ทางด้านร่างกาย คือ บุคคลจะต้องมีสุขภาพกายที่สมบูรณ์แข็งแรงปราศจากโรคภัยไข้เจ็บ ซึ่งเป็นผลจากการได้รับการตอบสนองทางด้านปัจจัยคววามจำเป็นขั้นพื้นฐานที่พอเหมาะ

2) ทางด้านจิตใจ คือ บุคคลจะต้องมีสภาพจิตใจที่สมบูรณ์ร่าเริงแจ่มใส ไม่วิตกกังวล มีความรู้สึกที่ เป็นสุขและพึงพอใจในชีวิตตนเอง ครอบครัว และสังคมในสภาพแวดล้อมที่ดีมี ความปลอดภัยในชีวิตและทรัพย์สิน เป็นต้น

3) ทางด้านสังคม คือ บุคคลที่สามารถดำรงชีวิตภายใต้บรรทัดฐาน และค่านิยมทางสังคมในฐานะเป็นสมาชิกของสังคมได้อย่างปรกติสุข เป็นต้น

9. การศึกษาขั้นพื้นฐาน หมายความว่า การศึกษาก่อนระดับอุดมศึกษา (พ.ร.บ.การศึกษาแห่งชาติ

[1] ที่มา : วารสาร มจร มนุษยศาสตร์ปริทรรศน์ ปีที่ 7 ฉบับที่ 2 (กรกฎาคม-ธันวาคม) 2564

พ.ศ.2542) แบ่งออกเป็น 3 ระดับ คือ ระดับก่อนประถมศึกษา ระดับประถมศึกษา และระดับมัธยมศึกษา (กฎกระทรวงว่าด้วยการแบ่งระดับและประเภทของการศึกษาขั้นพื้นฐาน พ.ศ.2546)

10. การศึกษาตลอดชีวิต หมายความว่า การศึกษาที่เกิดจากการผสมผสานระหว่างการศึกษาในระบบ การศึกษานอกระบบและการศึกษาตามอัธยาศัย เพื่อให้สามารถพัฒนาคุณภาพชีวิตได้อย่างต่อเนื่องตลอดชีวิต

4. กระบวนงานหลักในการพัฒนาระบบบัญชีข้อมูลพื้นที่

4.1 กิจกรรมด้านไอทีและการทำชุดข้อมูล

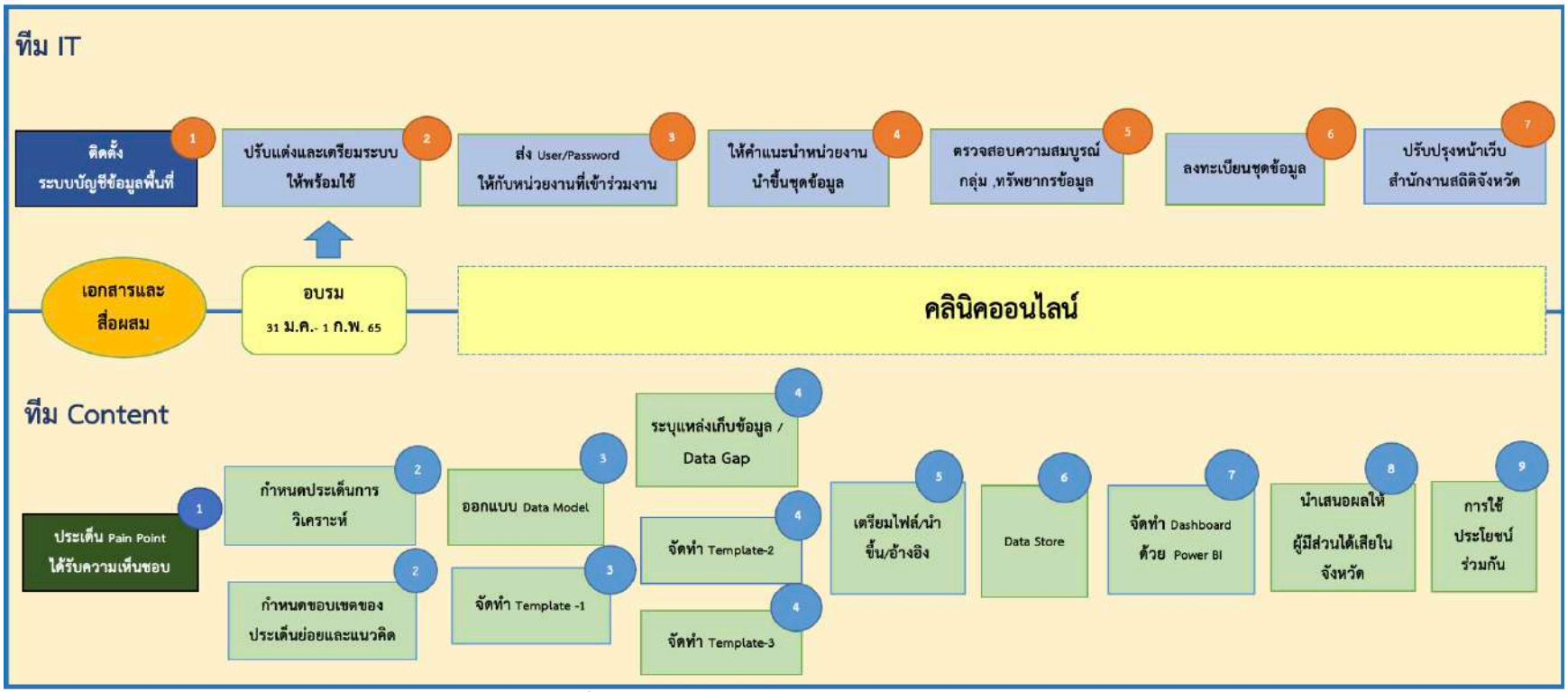

รูปที่ 1 แสดงกระบวนการด้านไอทีและชุดข้อมูล

4.2 กิจกรรมการดำเนินงาน

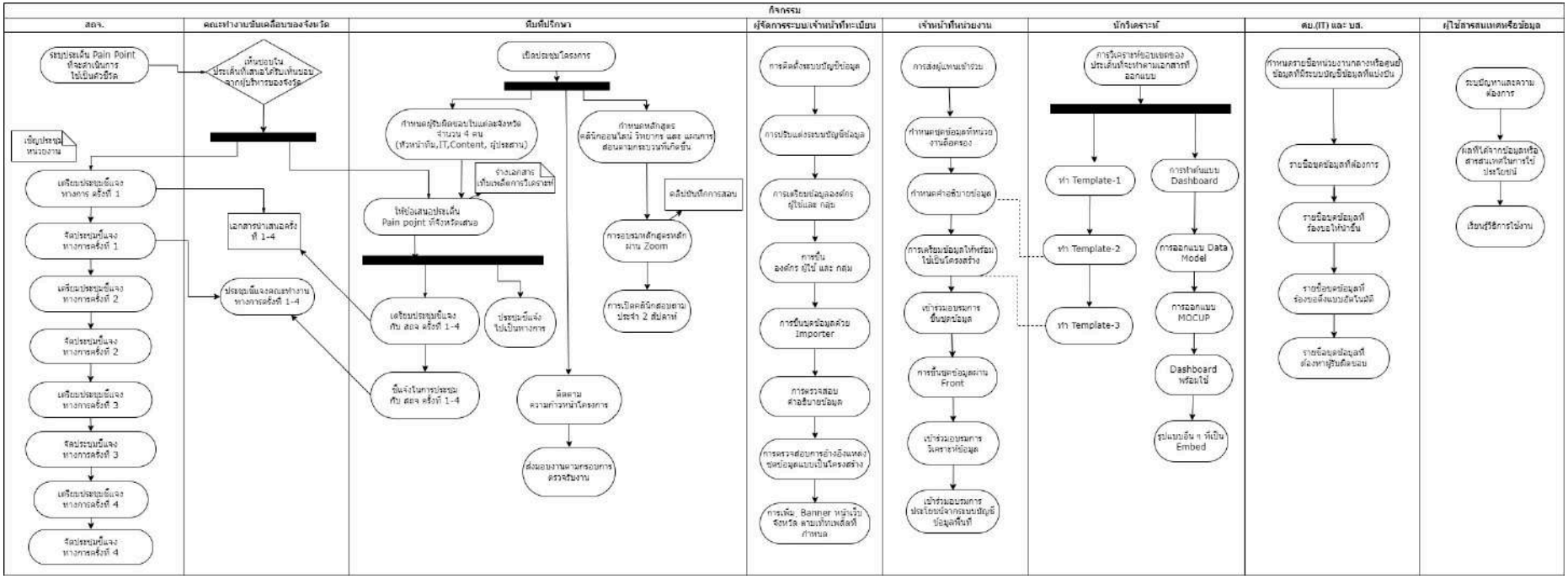

รูปที่ 2 แสดงกิจกรรมหลักในการดำเนินการจัดทำบัญชีข้อมูลพื้นที่

4.3 แผนการดำเนินงาน

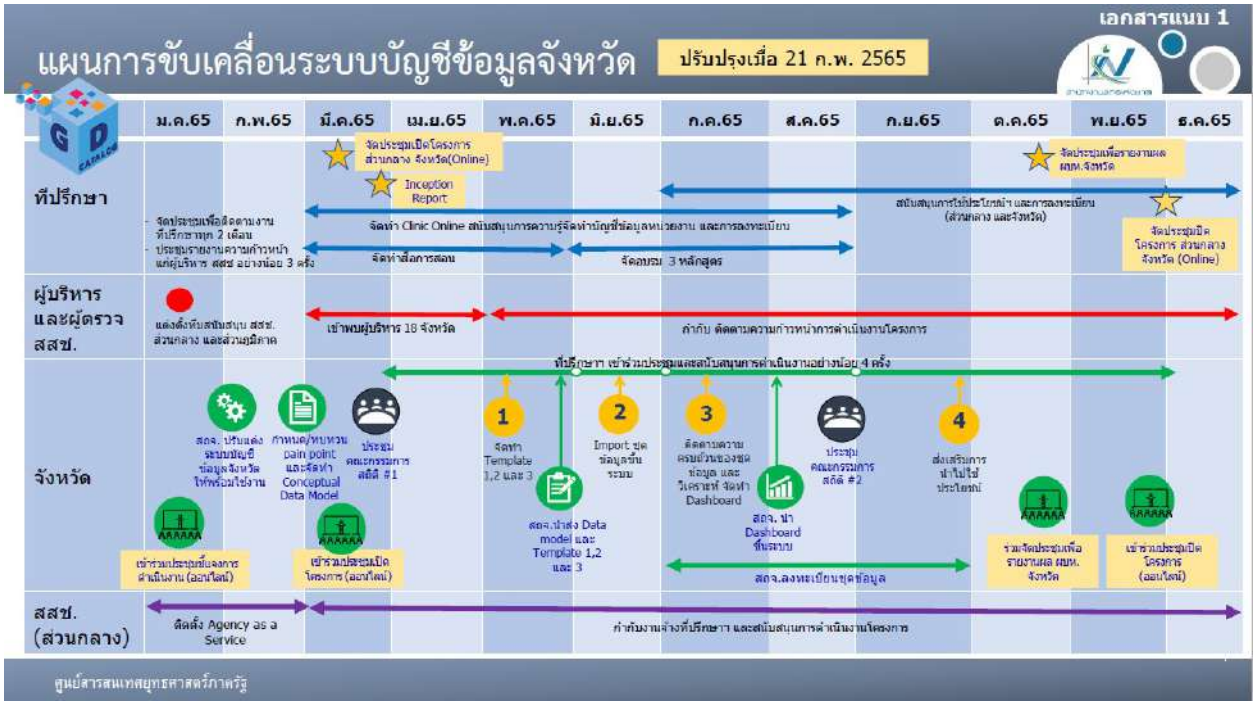

รูปที่ 3 แผนระยะเวลาจัดทำบัญชีข้อมูลพื้นที่

หมายเหตุ : ระยะเวลาอาจมีการปรับเปลี่ยนตามสถานการณ์การดำเนินงานจังหวัด

5. สภาพปัญหาที่เกิดขึ้น

5.1 ประชากรในจังหวัดมีปัญหาด้านรายได้จำนวนมาก

5.2 จำนวนนักเรียนหญิงตอนมัธยมปลายสูงกว่านักเรียนชายอย่างเห็นได้ชัด

5.3 เกิดภาวะขาดแคลนแรงงาน และไม่ตรงกับความต้องการของตลาดแรงงาน ขาดแคลน แรงงานกึ่งฝีมือ/ทักษะฝีมือ ที่จะรองรับความต้องการของตลาดแรงงาน

5.4 ระบบโครงสร้างพื้นฐานและสาธารณูปโภคไม่เพียงพอต่อการรองรับความเจริญเติบโต ของจังหวัด ทั้งด้านเส้นทางคมนาคมโดยเฉพาะถนนสายรอง และสายย่อย ของอำเภอ ระบบประปาภูมิภาค ที่ยังไม่ทั่วถึง

6. แนวทางการการแก้ปัญหาหรือการพัฒนา

6.1. พัฒนาคุณภาพการศึกษา ยกระดับ และเสริมสร้างทักษะเฉพาะด้านอันเกี่ยวข้องต่ออาชีพ ทั้งเกษตรกร แรงงานกึ่งฝีมือ/ทักษะฝีมือ เพื่อตอบสนองต่อความต้องการของตลาดแรงงานเศรษฐกิจฐานรากมีความเข้มแข็ง

6.2. พัฒนาประสิทธิภาพการรักษา ความสงบเรียบร้อยและความ ปลอดภัยในชีวิตและทรัพย์สินของประชาชน การส่งเสริมสุขภาพ ลดปัญหาโรค NCD ดูแลกลุ่มเปราะบาง ผู้สูงอายุ และผู้ด้อยโอกาส

6.3. พัฒนาคุณภาพชีวิตและ สวัสดิการสังคมของประชาชนและ สร้างอาสาสมัครป้องกันภัย เสริมสร้างความเข้มแข็งและ ส่งเสริมการมีส่วนร่วมของ ประชาชนตามหลักปรัชญาของเศรษฐกิจพอเพียง

7. กลุ่มบุคคลหรือบุคคลที่ได้รับประโยชน์

7.1 กลุ่มบุคคลหรือบุคคลที่ได้รับประโยชน์โดยตรง

1) เยาวชนในชุมชน

2) ประชาชนทั่วไปในชุมชน

3) ประชาชนในพื้นที่ใกล้เคียง

7.2 กลุ่มบุคคลหรือบุคคลที่ได้รับประโยชน์โดยอ้อม

1) ผู้บริหารใช้ในการติดตามผลการพัฒนาตามประเด็นยุทธศาสตร์จังหวัด เช่น ผู้ว่าราชการจังหวัด กลุ่มงานยุทธศาสตร์และข้อมูลเพื่อการพัฒนาจังหวัด

2) ภาคเอกชนทั้งภาคธุรกิจและภาคอุตสาหกรรม

3) ผู้ประกอบการอุตสาหกรรมได้แรงงานในท้องถิ่นที่มีความรู้ตามเกณฑ์ของตำแหน่งงาน

8. มติจากการประชุมของผู้บริหารหรือคณะกรรมการ

จากแผนพัฒนาจังหวัดฉะเชิงเทรา พ.ศ. 2566 - 2570 จังหวัดฉะเชิงเทรามีเป้าหมายการพัฒนาจังหวัด คือ “เมืองน่าอยู่ น่าเที่ยว น่าลงทุน พัฒนาสู่เมืองอัจฉริยะ EEC” โดยมีพันธกิจสอดคล้องต่อประเด็น Pain Point ของจังหวัดฉะเชิงเทราในข้อที่ 1 พัฒนาให้เป็นเมืองน่าอยู่อย่างยั่งยืน และสอดคล้องต่อประเด็นการพัฒนาดังนี้ ประเด็นการพัฒนาที่ 3 : พัฒนาคุณภาพชีวิต การศึกษา สาธารณสุข สวัสดิการสังคมและสร้างความมั่นคง ปลอดภัยในชีวิตและทรัพย์สินของประชาชนทุกช่วงวัย ซึ่งจะเป็นปัจจัยหลักในการผลักดันให้เกิดการพัฒนาในด้านต่างๆไปในทิศทางที่ดีขึ้น จังหวัดฉะเชิงเทรามีการประยุกต์ใช้เทคโนโลยี นวัตกรรมข้อมูลเป็นเครื่องมือในการดำเนินการดังกล่าว จังหวัดฉะเชิงเทราจึงได้กำหนดประเด็นสำคัญ (Pain Point) **“ความเหลื่อมล้ำ ด้านการศึกษา และความเหลื่อมล้ำด้านสวัสดิการสังคม”** เป็นประเด็นสำคัญของจังหวัด

9. เป้าหมายและหมุดหมาย

9.1 ความเกี่ยวข้องกับแผนพัฒนาระดับชาติ



จาก

รูปที่ 4 (ร่าง) แผนพัฒนาเศรษฐกิจและสังคมแห่งชาติ ฉบับที่ 13 พ.ศ. 2566-2570

(ร่าง) แผนพัฒนาเศรษฐกิจและสังคมแห่งชาติ ฉบับที่ 13 ในประเด็นหมุดหมายที่ 9 ไทยมีความยากจนข้ามรุ่นลดลง และคนไทยทุกคนมีความคุ้มครองทางสังคมที่เพียงพอและเหมาะสม และหมุดหมายที่ 12 ไทยมีกำลังคนสมรรถนะสูง มุ่งเรียนรู้อย่างต่อเนื่อง ตอบโจทย์การพัฒนาแห่งอนาคต ซึ่งสอดคล้องกับประเด็นการพัฒนาจัดหวัดฉะเชิงเทรา ประเด็นการพัฒนาที่ 3 พัฒนาคุณภาพชีวิต การศึกษา สาธารณสุข สวัสดิการสังคมและสร้างความมั่นคง ปลอดภัยในชีวิตและทรัพย์สินของประชาชนทุกช่วงวัย อีกทั้ง ยังเชื่อมโยงกับเป้าหมายหลักของแผนพัฒนาฯ ฉบับที่ 13 ใน 4 เป้าหมาย ได้แก่ (1) ครัวเรือนยากจนข้ามรุ่นมีโอกาสในการเลื่อนสถานะทางเศรษฐกิจและสังคม จนสามารถหลุดพ้นจากความยากจนได้อย่างยั่งยืน (2) คนไทยทุกช่วงวัยได้รับความคุ้มครองทางสังคมที่เพียงพอต่อการดำรงชีวิต (3) คนไทยได้รับการพัฒนาอย่างเต็มศักยภาพในทุกช่วงวัย (4) กำลังคนมีสมรรถนะสูง สอดคล้องกับความต้องการของภาคการผลิตเป้าหมาย และสามารถสร้างงานอนาคต



รูปที่ 5 (ร่าง) แผนพัฒนาฯ ฉบับที่ 13 หมุดหมายที่ 9 ไทยมีความยากจนข้ามรุ่นลดลง และคนไทยทุกคนมีความคุ้มครองทางสังคมที่เพียงพอ เหมาะสม

หมุดหมายที่ 9 ไทยมีความยากจนข้ามรุ่นลดลง และคนไทยทุกคนมีความคุ้มครองทางสังคมที่เพียงพอ เหมาะสม ได้แก่ การมุ่งสู่สังคมแห่งโอกาสและความเป็นธรรม โดยการสนับสนุนให้กลุ่มเปราะบางและผู้ด้อยโอกาส มีโอกาสในการเลื่อนชั้นทางเศรษฐกิจและสังคมสูงขึ้น รวมทั้งการพัฒนาคนสำหรับโลกยุคใหม่ ในด้านการสร้าง หลักประกันและความคุ้มครองทางสังคมเพื่อให้คนไทยมีความมั่นคงในชีวิต นอกจากนี้ หมุดหมายที่ 9 ยังมีความสอดคล้องกับเป้าหมายตามยุทธศาสตร์ชาติใน 2 ด้าน ได้แก่ ยุทธศาสตร์ชาติด้านการพัฒนาและ เสริมสร้างศักยภาพทรัพยากรมนุษย์ ในประเด็นเป้าหมาย สังคมไทยมีสภาพแวดล้อมที่เอื้อและสนับสนุนต่อ การพัฒนาคนตลอดช่วงชีวิต และ ยุทธศาสตร์ชาติด้านการสร้างโอกาสและความเสมอภาคทางสังคม ใน 2 ประเด็นเป้าหมาย คือ สร้างความเป็นธรรมและลดความเหลื่อมล้ำในทุกมิติ และกระจายศูนย์กลางความเจริญทางเศรษฐกิจและสังคม เพิ่มโอกาสให้ทุกภาคส่วนเข้ามาเป็นกำลังของการพัฒนาประเทศในทุกระดับทุกคนมีความคุ้มครองทางสังคมที่เพียงพอ เหมาะสม

<u>เป้าหมายที่</u> 1 ครัวเรือนยากจนข้ามรุ่นมีโอกาสในการเลื่อนสถานะทางเศรษฐกิจและสังคม จนสามารถหลุดพ้นจากความยากจนได้อย่างยั่งยืน

ตัวชี้วัดที่ 1.1 ทุกครัวเรือนที่มีสถานะยากจนข้ามรุ่นในปี 2566 หลุดพ้นจากความยากจนข้ามรุ่นภายในปี 2570

ตัวชี้วัดที่ 1.2 อัตราการเข้าเรียนสุทธิของเด็กจากครัวเรือนยากจนข้ามรุ่นระดับมัธยมศึกษาตอนต้นไม่ต่ำกว่า ร้อยละ 90 มัธยมศึกษาตอนปลายหรือเทียบเท่าไม่ต่ำกว่าร้อยละ 80

ตัวชี้วัดที่ 1.3 เด็กจากครัวเรือนยากจนข้ามรุ่นเติบโตไปเป็นแรงงานที่มีทักษะ หรือสำเร็จการศึกษาในระดับอุดมศึกษาหรือเทียบเท่า เพิ่มขึ้นไม่ต่ำกว่าร้อยละ 50

ตัวชี้วัดที่ 1.4 เด็กปฐมวัยในครัวเรือนร้อยละ 20 ที่ยากจนที่สุด มีปัญหาน้ำหนักต่ำกว่าเกณฑ์ ไม่เกินร้อยละ 8 และพัฒนาการไม่เป็นไปตามเกณฑ์ ไม่เกินร้อยละ 5

เป้าหมายที่ 2 คนไทยทุกช่วงวัยได้รับความคุ้มครองทางสังคมที่เพียงพอต่อการดำรงชีวิต

ตัวชี้วัดที่ 2.1 ดัชนีรวมของความคุ้มครองทางสังคมมีค่าไม่ต่ำกว่า 100 โดยดัชนีรวมของความคุ้มครองทางสังคมประกอบด้วย 3 มิติ โดยมีตัวชี้วัดในแต่ละมิติ ดังนี้

มิติที่ 1 ความคุ้มครองทางสังคมสำหรับวัยเด็ก

- การเข้าถึงบริการเลี้ยงดูเด็กปฐมวัย (0-2 ปี) เพิ่มขึ้นในอัตราที่ไม่ต่ำกว่าร้อยละ 50

มิติที่ 2 ความคุ้มครองทางสังคมสำหรับวัยแรงงาน

- แรงงานที่อยู่ในระบบประกันสังคมมีสัดส่วนไม่น้อยกว่าร้อยละ 60 ของกำลังแรงงานรวม
- จำนวนผู้ที่อยู่ในระบบการออมเพื่อการเกษียณภาคสมัครใจที่ภาครัฐจ่ายสมทบ เพิ่มขึ้น ไม่ต่ำกว่าร้อยละ 100
- แรงงานที่อยู่ภายใต้การจ้างงานทุกประเภทได้รับความคุ้มครองโดยกฎหมายแรงงาน

มิติที่ 3 ความคุ้มครองทางสังคมสำหรับผู้สูงวัย

- สัดส่วนผู้สูงอายุที่ยากจนลดลงเหลือไม่เกินร้อยละ 4
- สัดส่วนของผู้สูงอายุที่มีภาวะพึ่งพิงที่เข้าถึงบริการดูแลระยะยาวด้านสาธารณสุขในระบบหลักประกันสุขภาพแห่งชาติ เพิ่มขึ้นเป็นไม่ต่ำกว่าร้อยละ 70



รูปที่ 6 (ร่าง) แผนพัฒนาฯ ฉบับที่ 13 หมุดหมายที่ 12 ไทยมีกำลังคนสมรรถนะสูง มุ่งเรียนรู้อย่างต่อเนื่อง ตอบโจทย์การพัฒนาแห่งอนาคต

หมุดหมายที่ 12 ไทยมีกำลังคนสมรรถนะสูง มุ่งเรียนรู้อย่างต่อเนื่อง ตอบโจทย์การพัฒนาแห่งอนาคต มุ่งตอบสนองเป้าหมายหลักของแผนพัฒนาเศรษฐกิจและสังคมแห่งชาติ ฉบับที่ 13 จำนวน 2 เป้าหมาย ได้แก่ การพัฒนาคนสำหรับยุคใหม่ โดยการพัฒนาคนทุกช่วงวัยได้รับการพัฒนาในทุกมิติการพัฒนากำลังคนสมรรถนะสูงสอดคล้องกับความต้องการของภาคการผลิตเป้าหมาย สามารถสร้างงานอนาคต และ สร้างผู้ประกอบการอัจฉริยะที่มีความสามารถในการสร้างและใช้เทคโนโลยีและนวัตกรรม รวมทั้งการมุ่งสู่ สังคมแห่งโอกาสและความเป็นธรรม ด้วยการส่งเสริมการเรียนรู้ตลอดชีวิต ทั้งการพัฒนาระบบนิเวศเพื่อการเรียนรู้ตลอดชีวิต และพัฒนาทางเลือกในการเข้าถึงการเรียนรู้สำหรับผู้ที่ไม่สามารถเรียนในระบบการศึกษาปกติ

นอกจากนี้ หมุดหมายที่ 12 ยังมีความสอดคล้องกับยุทธศาสตร์ชาติใน 3 ด้าน ได้แก่ ยุทธศาสตร์ ชาติด้านการสร้างความสามารถในการแข่งขัน ในประเด็นเป้าหมาย ประเทศไทยมีขีดความสามารถในการแข่งขันสูงขึ้น ด้านการพัฒนาและเสริมสร้างศักยภาพทรัพยากรมนุษย์ ในประเด็นเป้าหมาย คนไทยเป็นคนดี คนเก่ง มีคุณภาพ พร้อมสำหรับวิถีชีวิตในศตวรรษที่ 21 และสังคมไทยมีสภาพแวดล้อมที่เอื้อและสนับสนุนต่อ การพัฒนาคนตลอดช่วงชีวิต และด้านการสร้างโอกาสและความเสมอภาคทางสังคม ในประเด็นเป้าหมาย สร้างความเป็นธรรมและลดความเหลื่อมล้ำในทุกมิติ และกระจายศูนย์กลางความเจริญทางเศรษฐกิจและสังคม เพิ่มโอกาสให้ทุกภาคส่วนเข้ามาเป็นกำลังของการพัฒนาประเทศในทุกระดับ

เป้าหมายที่ 1 คนไทยได้รับการพัฒนาอย่างเต็มศักยภาพในทุกช่วงวัย มีสมรรถนะที่จำเป็นสำหรับโลกยุคใหม่ มีคุณลักษณะตามบรรทัดฐานที่ดีของสังคม มีคุณธรรม จริยธรรม และมีภูมิคุ้มกันต่อการเปลี่ยนแปลงอย่างพลิกโฉม ฉับพลันของโลกสามารถดำรงชีวิตร่วมกันในสังคมได้อย่างสงบสุข

ตัวชี้วัดที่ 1.1 ดัชนีพัฒนาการเด็กสมวัยเพิ่มขึ้นเป็นร้อยละ 88 ณ สิ้นสิ้นสุดแผนฯ

ตัวชี้วัดที่ 1.2 นักเรียนที่มีสมรรถนะไม่ถึงระดับพื้นฐานของทั้ง 3 วิชาในแต่ละกลุ่มโรงเรียนลดลงร้อยละ 8 เมื่อสิ้นสุดแผนฯ

ตัวชี้วัดที่ 1.3 ทุนชีวิตเด็กและเยาวชนไทยเพิ่มขึ้นร้อยละ 3 เมื่อสิ้นสุดแผนฯ

ตัวชี้วัดที่ 1.4 จำนวนนักศึกษาที่เข้าร่วมการจัดการศึกษาเพื่อพัฒนาบัณฑิตฐานสมรรถนะเพิ่มเป็นร้อยละ 30

ตัวชี้วัดที่ 1.5 ผลิตภาพแรงงานเพิ่มขึ้นไม่ต่ำกว่าร้อยละ 4 ต่อปี

ตัวชี้วัดที่ 1.6 จำนวนผู้สูงอายุที่ประสบปัญหาความยากจนหลายมิติลดลงร้อยละ 20 ของจำนวนผู้สูงอายุที่ยากจนต่อปี

เป้าหมายที่ 2 กำลังคนมีสมรรถนะสูง สอดคล้องกับความต้องการของภาคการผลิตเป้าหมาย และสามารถสร้างงานอนาคต

ตัวชี้วัดที่ 2.1 ดัชนีความสามารถในการแข่งขันของสภาเศรษฐกิจโลก 6 ด้านทักษะ มีคะแนนเพิ่มขึ้นร้อยละ 20 เมื่อสิ้นสุดแผนฯ

ตัวชี้วัดที่ 2.2 การจัดอันดับในด้านบุคลากรผู้มีความสามารถสถาบันการศึกษาด้านการบริหารธุรกิจมีคะแนนเพิ่มขึ้น ร้อยละ 3 ต่อปี

ตัวชี้วัดที่ 2.3 จำนวนและมูลค่าของธุรกิจสตาร์ทอัพเพิ่มขึ้น

เป้าหมายที่ 3 ประชาชนทุกกลุ่มเข้าถึงการเรียนรู้ตลอดชีวิต

ตัวชี้วัดที่ 3.1 การประเมินสมรรถนะผู้ใหญ่ในระดับนานาชาติของคนไทยในทุกด้าน ไม่ต่ำกว่าค่าเฉลี่ยของประเทศที่เข้ารับการประเมิน

- ตัวชี้วัดที่ 3.2 กลุ่มประชากรอายุ 15 – 24 ปี ที่ไม่ได้เรียน ไม่ได้ทำงาน หรือไม่ได้ฝึกอบรม ไม่เกินร้อยละ 5 เมื่อสิ้นแผนฯ

9.2 ความเกี่ยวข้องกับแผนแม่บทเฉพาะเรื่อง

ในการขับเคลื่อนประเด็นการพัฒนาที่ 3 พัฒนาคุณภาพชีวิต การศึกษา สาธารณสุข สวัสดิการสังคม และสร้างความมั่นคง ปลอดภัยในชีวิตและทรัพย์สินของประชาชนทุกช่วงวัย ตามแผนพัฒนาจังหวัดฉะเชิงเทรา พ.ศ.2566 – 2570 ดังนั้นจึงได้ดำเนินการจัดทำห่วงโซ่คุณค่า (Value Chain) ที่สอดคล้องกับประเด็นสำคัญจังหวัด (Pain Point) **"ความเหลื่อมล้ำด้านการศึกษา และความเหลื่อมล้ำด้านสวัสดิการสังคม"** และสอดคล้องแผนพัฒนาจังหวัดฉะเชิงเทรา **"พัฒนาคุณภาพชีวิต การศึกษา สาธารณสุข สวัสดิการสังคมและสร้างความมั่นคง ปลอดภัยในชีวิตและทรัพย์สินของประชาชนทุกช่วงวัย"** และคัดเลือกปัจจัยสู่ความสำเร็จ (Critical Success Factor) พร้อมจัดทำผังสถิติทางการ ที่ประกอบด้วยรายการข้อมูลสถิติทางการที่สามารถนำไปใช้ในการติดตาม และประเมินผลในเรื่องดังกล่าวได้ ซึ่งมีรายละเอียดดังนี้

แนวคิดการจัดทำห่วงโซ่คุณค่าที่สอดคล้องกับแผนพัฒนาจังหวัดฉะเชิงเทรา "ประเด็นการพัฒนาที่ 3 : พัฒนาคุณภาพชีวิต การศึกษา สาธารณสุข สวัสดิการสังคมและสร้างความมั่นคง ปลอดภัยในชีวิตและทรัพย์สินของประชาชนทุกช่วงวัย" โดยเริ่มจากการศึกษาห่วงโซ่คุณค่าของประเทศไทย 140 เป้าหมายแผนแม่บทย่อย ภายใต้แผนแม่บทภายใต้ยุทธศาสตร์ชาติ(23 ด้าน)

- ประเด็นที่ 17 ความเสมอภาคและหลักประกันทางสังคม
  แผนแม่บทย่อย 17.2 มาตรการแบบเจาะ กลุ่มเป้าหมายเพื่อแก้ปัญหาเฉพาะกลุ่ม
  เป้าหมาย 170201 มีระบบและกลไกในการให้ความช่วยเหลือ กลุ่มเป้าหมายที่ต้องการความช่วยเหลือเป็นพิเศษได้ครอบคลุมมากยิ่งขึ้น
- แผนแม่บทย่อย 16.2 การสร้างสภาพแวดล้อมและกลไกที่ ส่งเสริมการพัฒนาเศรษฐกิจฐานราก
  เป้าหมาย 160202 กลุ่มประชากรรายได้ต่ำสุดร้อยละ 40 มีความสามารถ ในการบริหารจัดการหนี้สินได้มีประสิทธิภาพเพิ่มขึ้นอย่างต่อเนื่อง

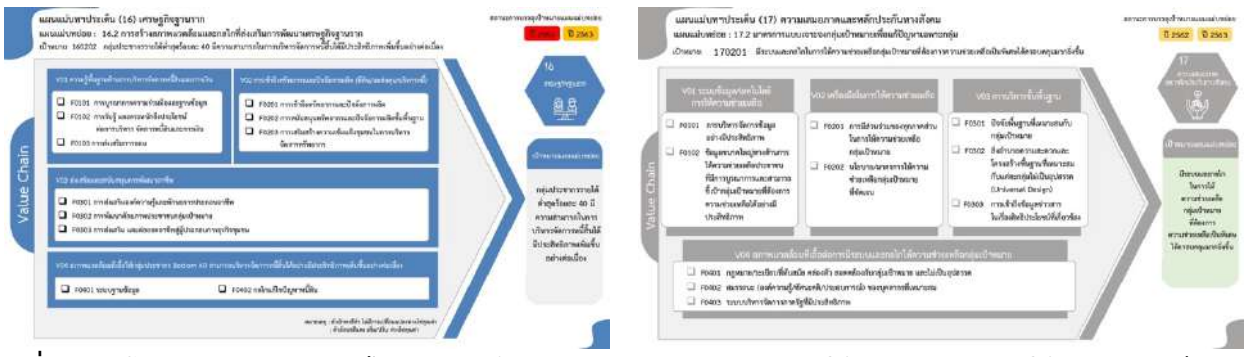

รูปที่ 7 ห่วงโซ่คุณค่าของประเทศไทย 140 เป้าหมายแผนแม่บทย่อย ภายใต้แผนแม่บทภายใต้ยุทธศาสตร์ชาติ (23 ด้าน) สอดคล้องประเด็นสำคัญจังหวัดฉะเชิงเทรา

สำนักงานสถิติจังหวัดในฐานะฝ่ายเลขานุการคณะกรรมการสถิติระดับจังหวัด ได้ดำเนินการหารือร่วมกับสำนักงานจังหวัดเกี่ยวกับการวิเคราะห์ประเด็นการพัฒนาจังหวัด ที่สอดคล้องกับนโยบายและยุทธศาสตร์ต่าง ๆ ที่เกี่ยวข้องกับการพัฒนาในระดับจังหวัด สามารถสรุปความสอดคล้องเชื่อมโยงระหว่างประเด็นยุทธศาสตร์การพัฒนา และตัวชี้วัดของจังหวัดฉะเชิงเทรา กับประเด็นหมุดหมายและตัวชี้วัดตาม (ร่าง) แผนพัฒนาเศรษฐกิจและสังคมแห่งชาติ ฉบับที่ 13 ดังตารางต่อไปนี้

ตารางที่ 1 ความสอดคล้องระหว่างประเด็นหมุดหมายตาม (ร่าง) แผนพัฒนาเศรษฐกิจและสังคมแห่งชาติ ฉบับที่ 13 และประเด็นการพัฒนาจังหวัดของแผนพัฒนาจังหวัดฯ

ประเด็นหมุดหมาย (ร่าง) แผนฯ 13	ประเด็นการพัฒนาจังหวัด
1. ไทยเป็นประเทศชั้นนำด้านสินค้าเกษตรและเกษตรแปรรูปมูลค่าสูง	ประเด็นการพัฒนาที่ 1 ยกระดับภาคการเกษตรของจังหวัดด้วยเทคโนโลยี นวัตกรรม ให้เป็นแหล่งผลิตอาหารที่มีคุณภาพและได้มาตรฐาน เกษตรกรมีความเข้มแข็ง สามารถพึ่งพาตนเองได้
2. ไทยเป็นจุดหมายของการท่องเที่ยวที่เน้นคุณภาพและความยั่งยืน	ประเด็นการพัฒนาที่ 2 พัฒนาแหล่งท่องเที่ยวและบริการด้านการท่องเที่ยวให้ได้มาตรฐานและ มีอัตลักษณ์สามารถสร้างมูลค่าเพิ่มให้แก่ชุมชน
3. ไทยเป็นฐานการผลิตยานยนต์ไฟฟ้าที่สำคัญของโลก	-
4. ไทยเป็นศูนย์กลางทางการแพทย์และสุขภาพมูลค่าสูง	-
5. ไทยเป็นประตูการค้าการลงทุนและยุทธศาสตร์ทาง โลจิสติกส์ที่สำคัญของภูมิภาค	-
6. ไทยเป็นศูนย์กลางด้านดิจิทัลและอุตสาหกรรมอิเล็กทรอนิกส์อัจฉริยะของอาเซียน	ประเด็นการพัฒนาที่ 5 การพัฒนาศักยภาพพื้นที่ให้มีขีดความสามารถในการแข่งขันและเป็นมิตรกับสิ่งแวดล้อม รองรับการเป็นเมืองอัจฉริยะ (Smart City) ในเขต EEC

ประเด็นหมุดหมาย (ร่าง) แผนฯ 13	ประเด็นการพัฒนาจังหวัด
7. ไทยมีวิสาหกิจขนาดกลางและขนาดย่อมที่เข้มแข็ง มีศักยภาพสูง และสามารถแข่งขันได้	ประเด็นการพัฒนาที่ 5 การพัฒนาศักยภาพพื้นที่ให้มีขีดความสามารถในการแข่งขันและเป็นมิตรกับสิ่งแวดล้อม รองรับการเป็นเมืองอัจฉริยะ (Smart City) ในเขต EEC
8. ไทยมีพื้นที่และเมืองอัจฉริยะที่น่าอยู่ ปลอดภัย เติบโตได้อย่างยั่งยืน	ประเด็นการพัฒนาที่ 5 การพัฒนาศักยภาพพื้นที่ให้มีขีดความสามารถในการแข่งขันและเป็นมิตรกับสิ่งแวดล้อม รองรับการเป็นเมืองอัจฉริยะ (Smart City) ในเขต EEC
9. ไทยมีความยากจนข้ามรุ่นลดลง และคนไทยทุกคนมีความคุ้มครองทางสังคมที่เพียงพอ เหมาะสม	ประเด็นการพัฒนาที่ 3 พัฒนาคุณภาพชีวิต การศึกษา สาธารณสุข สวัสดิการสังคมและสร้างความ มั่นคงปลอดภัยในชีวิตและทรัพย์สินของประชาชนทุกช่วงวัย
10. ไทยมีเศรษฐกิจหมุนเวียนและสังคมคาร์บอนต่ำ	ประเด็นการพัฒนาที่ 4 การบริหารจัดการทรัพยากรธรรมชาติและสิ่งแวดล้อม เพื่อการพัฒนา อย่างสมดุลและยั่งยืน-
11. ไทยสามารถลดความเสี่ยงและผลกระทบจากภัยธรรมชาติและการเปลี่ยนแปลงสภาพภูมิอากาศ	ประเด็นการพัฒนาที่ 4 การบริหารจัดการทรัพยากรธรรมชาติและสิ่งแวดล้อม เพื่อการพัฒนา อย่างสมดุลและยั่งยืน
12. ไทยมีกำลังคนสมรรถนะสูง มุ่งเรียนรู้อย่างต่อเนื่อง ตอบโจทย์การพัฒนาแห่งอนาคต	ประเด็นการพัฒนาที่ 3 พัฒนาคุณภาพชีวิต การศึกษา สาธารณสุข สวัสดิการสังคมและสร้างความ มั่นคงปลอดภัยในชีวิตและทรัพย์สินของประชาชนทุกช่วงวัย
13. ไทยมีภาครัฐที่ทันสมัย มีประสิทธิภาพ และตอบโจทย์ประชาชน	-

จาก (ร่าง) แผนพัฒนาเศรษฐกิจและสังคมแห่งชาติ ฉบับที่ 13 พ.ศ. 2566-2570 ในประเด็นหมุดหมายที่ 9 ไทยมีความยากจนข้ามรุ่นลดลง และคนไทยทุกคนมีความคุ้มครองทางสังคมที่เพียงพอ เหมาะสม

และหมุดหมายที่ 12 ไทยมีกำลังคนสมรรถนะสูง มุ่งเรียนรู้อย่างต่อเนื่อง ตอบโจทย์การพัฒนาแห่งอนาคต สอดคล้องกับประเด็นการพัฒนาจังหวัด ประเด็นการพัฒนาที่ 3 พัฒนาคุณภาพชีวิต การศึกษา สาธารณสุข สวัสดิการสังคมและสร้างความ มั่นคงปลอดภัยในชีวิตและทรัพย์สินของประชาชนทุกช่วงวัย

10. เป้าหมายและหมุดหมายตามแผนพัฒนาของจังหวัดฉะเชิงเทรา พ.ศ.2566 – 2570

จากแผนการพัฒนาจังหวัดฉะเชิงเทรา พ.ศ.2566 – 2570 มุ่งเน้นเป้าหมายการพัฒนาจังหวัดฉะเชิงเทราเป็นเมืองน่าอยู่ น่าเที่ยว น่าลงทุน พัฒนาสู่เมืองอัจฉริยะ EEC ซึ่งมีประเด็นการพัฒนาจังหวัดทางด้าน การพัฒนาให้เป็นเมืองน่าอยู่อย่างยั่งยืน

ตัวชี้วัดประเด็นการพัฒนาที่ 3 พัฒนาคุณภาพชีวิต การศึกษา สาธารณสุข สวัสดิการสังคมและสร้างความมั่นคง ปลอดภัยในชีวิตและทรัพย์สินของประชาชนทุกช่วงวัย มีเป้าหมายดังนี้

1. ร้อยละของประชาชนมีความรอบรู้ด้านสุขภาพ ร้อยละ 70
2. สัดส่วนผู้เรียนอาชีวศึกษาสูงขึ้น เมื่อเทียบกับผู้เรียน สามัญศึกษา (สามัญศึกษา : อาชีวศึกษา) ร้อยละ 45
3. คะแนนเฉลี่ยผลการทดสอบทางการศึกษาระดับชาติ ขั้นพื้นฐาน (O-NET) เพิ่มขึ้น ร้อยละ 1
4. ร้อยละของจำนวนรายได้เฉลี่ยต่อเดือนต่อครัวเรือน เพิ่มขึ้น ร้อยละ 3 ต่อปี
5. ร้อยละการจับกุมคดีอาชญากรรม ร้อยละ 90

11.การวิเคราะห์กระบวนงานและชุดข้อมูล



รูปที่ 8 ความเชื่อมโยงกับประเด็น Pain point "ความเหลื่อมล้ำด้านการศึกษา และความเหลื่อมล้ำด้านสวัสดิการสังคม"



รูปที่ 9 ความเชื่อมโยงกับประเด็น Pain point "ความเหลื่อมล้ำด้านการศึกษา และความเหลื่อมล้ำด้านสวัสดิการสังคม" (ต่อ)

12. การวิเคราะห์ด้วยห่วงโซ่คุณค่า

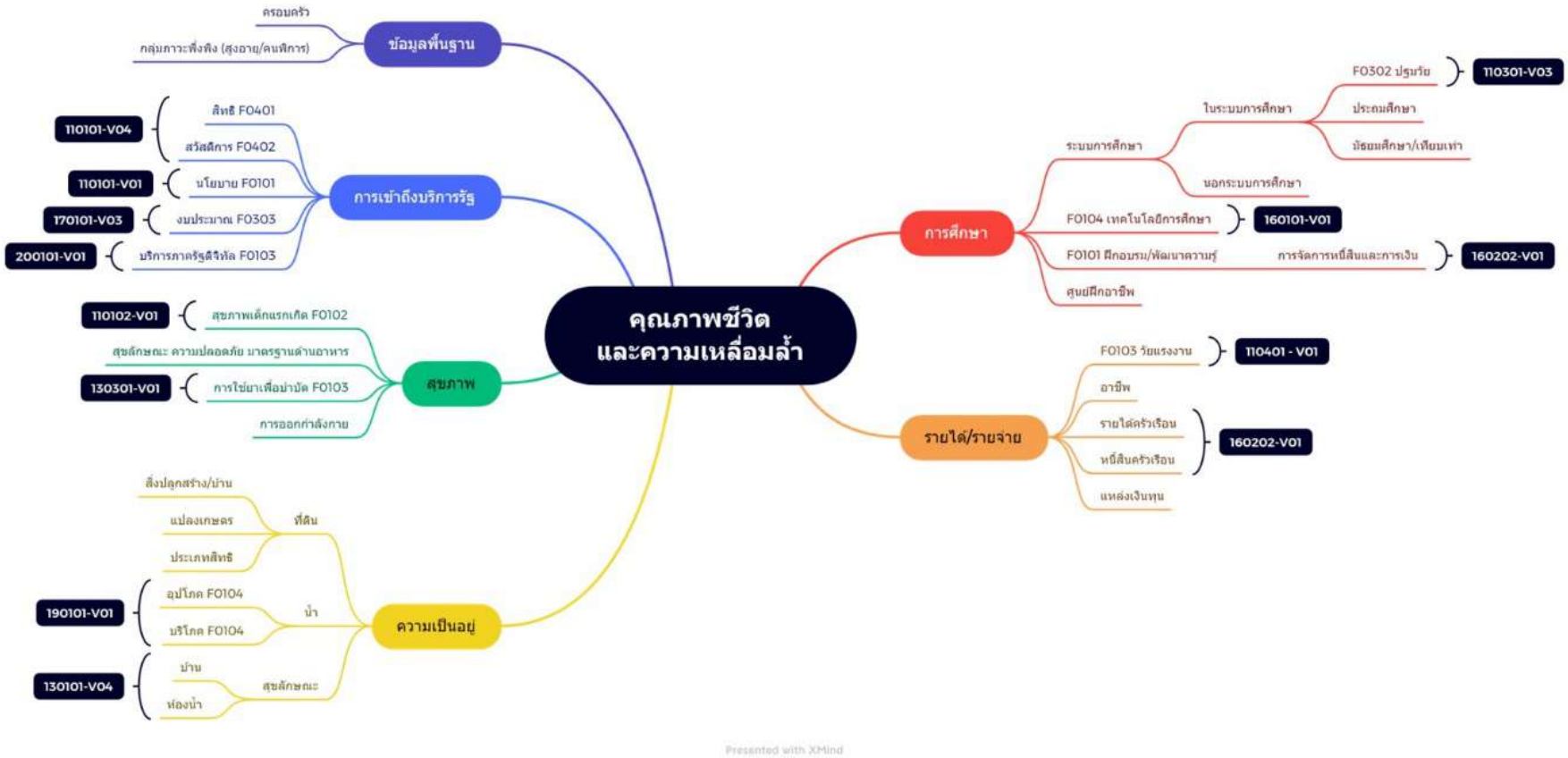

รูปที่ 10 การวิเคราะห์ห่วงโซ่คุณค่า (Value Chain) “ความเหลื่อมล้ำด้านการศึกษา และความเหลื่อมล้ำด้านสวัสดิการสังคม” ของจังหวัดฉะเชิงเทรา

13. การกำหนดข้อมูลที่ใช้ในการแก้ปัญหา

13.1 การกำหนดประเด็น

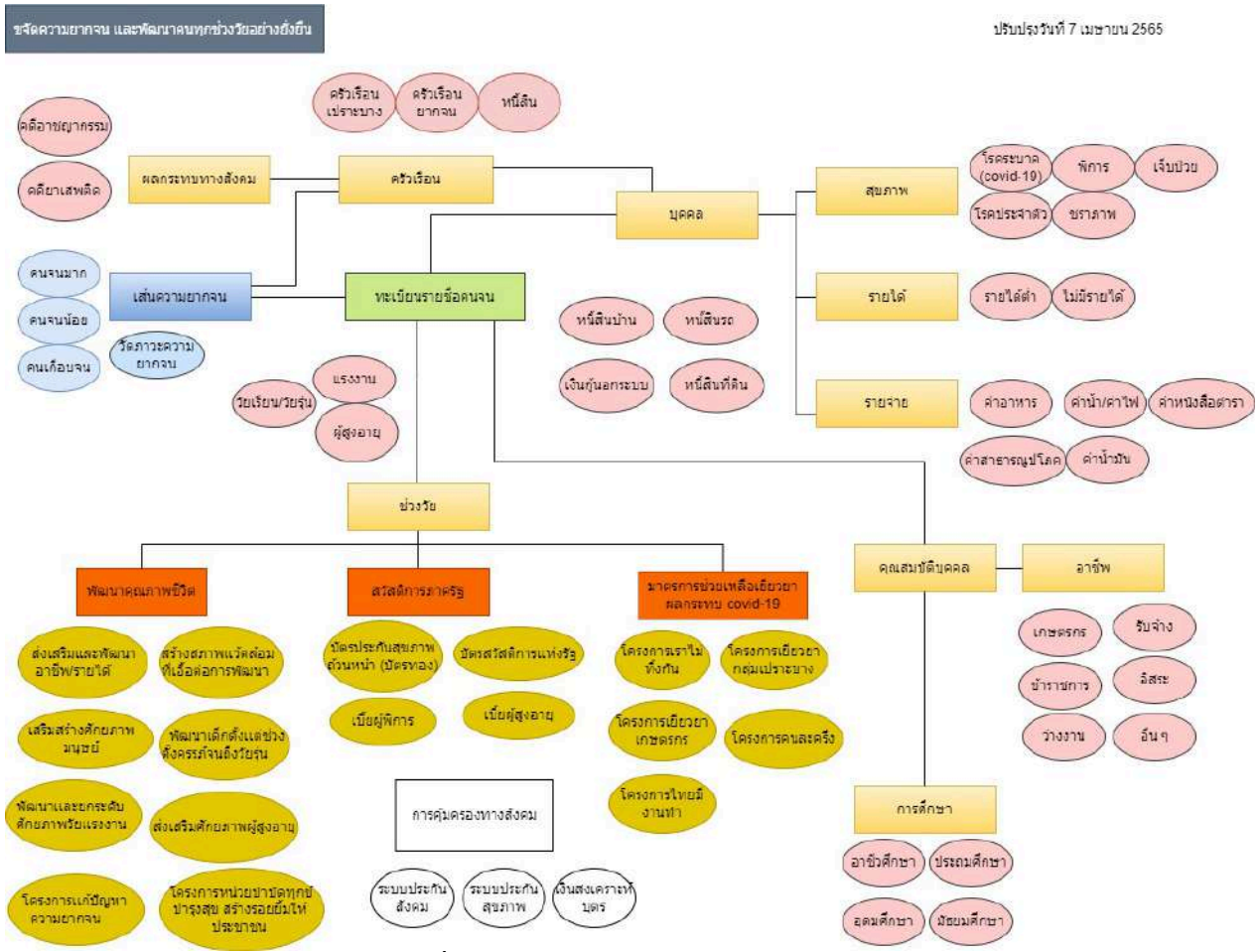

รูปที่ 11 แสดงกรอบแนวคิดขอบเขตประเด็น

ตารางที่ 2 การกำหนดกลุ่ม/ขอบเขตประเด็น/การตอบปัญหา

กลุ่ม	ขอบเขตประเด็น	การตอบปัญหา
1. ครัวเรือน	ครัวเรือนเปราะบาง, ครัวเรือนยากจน, หนี้สิน	ตัวชี้วัดที่ 4 : ร้อยละของจำนวนรายได้เฉลี่ยต่อเดือนต่อครัวเรือน เพิ่มขึ้น
2. สุขภาพ	โรคประจำตัว, พิการ, ชราภาพ,เจ็บป่วย,โรคระบาด(COVID-19)	ตัวชี้วัดที่ 1 : ร้อยละของประชาชนมีความรอบรู้ด้านสุขภาพ
3. บุคคล	หนี้สินบ้าน, หนี้สินรถ, เงินกู้นอกระบบ, หนี้สินที่ดิน	ตัวชี้วัดที่ 4 : ร้อยละของจำนวนรายได้เฉลี่ยต่อเดือนต่อครัวเรือน เพิ่มขึ้น
4. รายได้	รายได้ขั้นต่ำ, ไม่มีรายได้	ตัวชี้วัดที่ 4 : ร้อยละของจำนวนรายได้เฉลี่ยต่อเดือนต่อครัวเรือน เพิ่มขึ้น
5. รายจ่าย	ค่าอาหาร, ค่าน้ำ/ค่าไฟ, ค่าหนังสือตำรา, ค่าสาธารณูปโภค, ค่าน้ำมัน	ตัวชี้วัดที่ 4 : ร้อยละของจำนวนรายได้เฉลี่ยต่อเดือนต่อครัวเรือน เพิ่มขึ้น
6. อาชีพ	เกษตรกร, รับจ้าง, ข้าราชการ, อิสระ, ว่างงาน, อื่นๆ	ตัวชี้วัดที่ 4 : ร้อยละของจำนวนรายได้เฉลี่ยต่อเดือนต่อครัวเรือน เพิ่มขึ้น
7. การศึกษา	อาชีวศึกษา, ประถมศึกษา, อุดมศึกษา, มัธยมศึกษา	ตัวชี้วัดที่ 1 : สัดส่วนผู้เรียนอาชีวศึกษาสูงขึ้น เมื่อเทียบกับผู้เรียน สามัญศึกษา (สามัญศึกษา : อาชีวศึกษา)
8. เส้นความยากจน	วัดระดับความยากจน, คนจนมาก, คนจนน้อย, คนเกือบจน	ตัวชี้วัดที่ 4 : ร้อยละของจำนวนรายได้เฉลี่ยต่อเดือนต่อครัวเรือน เพิ่มขึ้น
9. ผลกระทบทางสังคม	คดีอาชญากรรม, คดียาเสพติด	ตัวชี้วัดที่ 5 : ร้อยละการจับกุมคดีอาชญากรรม
10. ช่วงวัย	วัยเรียน/วัยรุ่น, แรงงาน, ผู้สูงอายุ	ตัวชี้วัดที่ 4 : ร้อยละของจำนวนรายได้เฉลี่ยต่อเดือนต่อครัวเรือน เพิ่มขึ้น
11. พัฒนาคุณภาพชีวิต	ส่งเสริมและพัฒนาอาชีพ/รายได้, เสริมสร้างศักยภาพมนุษย์, พัฒนาและยกระดับศักยภาพวัยแรงงาน, โครงการแก้ความยากจน, สร้างสภาพแวดล้อมที่เอื้อต่อการพัฒนา, พัฒนาเด็กตั้งแต่ช่วงวัยตั้งครรภ์ถึงวัยรุ่น, ส่งเสริมศักยภาพผู้สูงอายุ, โครงการหน่วยบำบัดทุกข์บำรุงสุข สร้างรอยยิ้มให้ประชาชน	ตัวชี้วัดที่ 4 : ร้อยละของจำนวนรายได้เฉลี่ยต่อเดือนต่อครัวเรือน เพิ่มขึ้น
12. สวัสดิการภาครัฐ	บัตรประกันสุขภาพถ้วนหน้า(บัตรทอง), บัตรสวัสดิการแห่งรัฐ, เบี้ยผู้พิการ, เบี้ยผู้สูงอายุ	ตัวชี้วัดที่ 4 : ร้อยละของจำนวนรายได้เฉลี่ยต่อเดือนต่อครัวเรือน เพิ่มขึ้น

กลุ่ม	ขอบเขตประเด็น	การตอบปัญหา
13. มาตรการช่วยเหลือเยียวยาผลกระทบจาก COVID-19	โครงการเราไม่ทิ้งกัน, โครงการเยียวยากลุ่มเปราะบาง, โครงการเยียวยาเกษตรกร, โครงการคนละครึ่ง, โครงการไทยมีงานทำ	ตัวชี้วัดที่ 4 : ร้อยละของจำนวนรายได้เฉลี่ยต่อเดือนต่อครัวเรือน เพิ่มขึ้น
14. การคุ้มครองทางสังคม	ระบบประกันสังคม, ระบบประกันสุขภาพ, เงินสงเคราะห์บุตร	ตัวชี้วัดที่ 1 : ร้อยละของประชาชนมีความรอบรู้ด้านสุขภาพ

13.2 การกำหนดรายการชุดข้อมูลและทรัพยากรข้อมูล

ตารางที่ 3 การกำหนดรายการชุดข้อมูลและทรัพยากรข้อมูลที่จังหวัดเป็นเจ้าของ

ขอบเขตประเด็น	รายการชุดข้อมูล	รายการทรัพยากรข้อมูล	URL	หมายเหตุ
1. ด้านความเป็นอยู่	1.1. ครัวเรือนที่เข้าถึงโทรศัพท์ขั้นพื้นฐาน	ครัวเรือนที่เข้าถึงโทรศัพท์ขั้นพื้นฐาน	https://chachoengsao.gdcatalog.go.th/dataset/dataset07_12	สำนักงานสถิติจังหวัดฉะเชิงเทรา
	1.2. การปรับสภาพแวดล้อมและสิ่งอำนวยความสะดวกของผู้สูงอายุ	จำนวนการปรับสภาพแวดล้อม และสิ่งอำนวยความสะดวกของผู้สูงอายุจังหวัดฉะเชิงเทรา	https://chachoengsao.gdcatalog.go.th/dataset/dataset06_39	สำนักงานพัฒนาสังคมและความมั่นคงของมนุษย์จังหวัดฉะเชิงเทรา
	1.3. ผู้ที่ได้รับการช่วยเหลือเงินสงเคราะห์ผู้ประสบปัญหาทางสังคมกรณีฉุกเฉิน	จำนวนคนที่ได้รับการช่วยเหลือเงินสงเคราะห์ผู้ประสบปัญหาทางสังคมกรณีฉุกเฉิน	https://chachoengsao.gdcatalog.go.th/dataset/dataset06_42	สำนักงานพัฒนาสังคมและความมั่นคงของมนุษย์จังหวัดฉะเชิงเทรา
	1.4. ครัวเรือนที่ต้องช่วยเหลือจำแนกตาม	จำนวนครัวเรือนที่ต้องช่วยเหลือจำแนกตามสภาพ	https://chachoengsao.gdcatalog.go.th/dataset/tpmap	สำนักงานพัฒนาชุมชน

ขอบเขตประเด็น	รายการชุดข้อมูล	รายการทรัพยากรข้อมูล	URL	หมายเหตุ
	สภาพปัญหาครัวเรือนในมิติต่าง ๆ (TPMAP)	ปัญหาครัวเรือนในมิติต่าง ๆ (TPMAP)		จังหวัดฉะเชิงเทรา
	1.5. ลูกหนี้ที่กู้ยืมเงินกองทุนผู้สูงอายุ	จำนวนลูกหนี้ที่กู้ยืมเงินกองทุนผู้สูงอายุจังหวัดฉะเชิงเทรา	https://chachoengsao.gdcatalog.go.th/dataset/dataset06_36	สำนักงานพัฒนาสังคมและความมั่นคงของมนุษย์จังหวัดฉะเชิงเทรา
	1.6. ชมรมผู้สูงอายุในจังหวัดฉะเชิงเทรา	จำนวนเครือข่ายและการรวมกลุ่มผู้สูงอายุ	https://chachoengsao.gdcatalog.go.th/dataset/dataset06_41-1	สำนักงานพัฒนาสังคมและความมั่นคงของมนุษย์จังหวัดฉะเชิงเทรา
	1.7. ประชากรจากการทะเบียน	จำนวนประชากรจากการทะเบียน	https://chachoengsao.gdcatalog.go.th/dataset/population01	ที่ทำการปกครองจังหวัดฉะเชิงเทรา
	1.8. พืชเศรษฐกิจสำคัญ	จำนวนพืชเศรษฐกิจสำคัญ	https://chachoengsao.gdcatalog.go.th/dataset/cash-crop	สำนักงานเกษตรจังหวัดฉะเชิงเทรา
	1.9. ลักษณะการถือครองที่ดินทางการเกษตร	ลักษณะการถือครองที่ดินทางการเกษตร	https://chachoengsao.gdcatalog.go.th/dataset/dataset07_10	สำนักงานสถิติจังหวัดฉะเชิงเทรา
	1.10. องค์กรที่ได้รับการรับรองเป็นองค์กรสวัสดิการชุมชน	องค์กรที่ได้รับการรับรองเป็นองค์กรสวัสดิการชุมชนในจังหวัดฉะเชิงเทรา	https://chachoengsao.gdcatalog.go.th/dataset/dataset06_47-1	สำนักงานพัฒนาสังคมและความมั่นคงของมนุษย์จังหวัดฉะเชิงเทรา

ขอบเขตประเด็น	รายการชุดข้อมูล	รายการทรัพยากรข้อมูล	URL	หมายเหตุ
2. ด้านการศึกษา	2.1. อัตราส่วนของนักเรียนต่อห้องเรียนสำนักงานศึกษาธิการจังหวัดฉะเชิงเทรา	อัตราส่วนของนักเรียนต่อห้องเรียนสำนักงานศึกษาธิการจังหวัดฉะเชิงเทรา	https://chachoengsao.gdcatalog.go.th/dataset/dataset01_18	สำนักงานศึกษาธิการจังหวัดฉะเชิงเทรา
	2.2. อัตราส่วนของผู้เรียนจำแนกตามระดับการศึกษาในสถานศึกษาของรัฐบาล และเอกชน	อัตราส่วนของผู้เรียนจำแนกตามระดับการศึกษาในสถานศึกษาของรัฐบาล และเอกชน	https://chachoengsao.gdcatalog.go.th/dataset/dataset01_20	สำนักงานศึกษาธิการจังหวัดฉะเชิงเทรา
	2.3. อัตราส่วนผู้เรียนต่อประชากรวัยเรียน	อัตราส่วนผู้เรียนต่อประชากรวัยเรียน ปีการศึกษา 2563	https://chachoengsao.gdcatalog.go.th/dataset/dataset01_17	สำนักงานศึกษาธิการจังหวัดฉะเชิงเทรา
	2.4. อัตราส่วนผู้สอนต่อผู้เรียน	สัดส่วนนักเรียนนักศึกษา ต่อครูผู้สอน จำแนกตามสังกัด ปีการศึกษา 2563	https://chachoengsao.gdcatalog.go.th/dataset/dataset01_19	สำนักงานศึกษาธิการจังหวัดฉะเชิงเทรา

ขอบเขตประเด็น	รายการชุดข้อมูล	รายการทรัพยากรข้อมูล	URL	หมายเหตุ
	2.5. กลุ่มประชากรนักเรียน นักศึกษาที่เข้าร่วมกิจกรรมฝึกประสบการณ์วิชาชีพ จำแนกตามระดับชั้น	จำนวนและร้อยละของกลุ่มประชากรนักเรียน นักศึกษาที่เข้าร่วมกิจกรรมฝึกประสบการณ์วิชาชีพ จำแนกตามระดับชั้น ปีงบประมาณ 2562	https://chachoengsao.gdcatalog.go.th/dataset/dataset01-25	สำนักงานศึกษาธิการจังหวัดฉะเชิงเทรา
	2.6. กลุ่มประชากรผู้เข้าร่วมกิจกรรมฝึกประสบการณ์วิชาชีพ	จำนวนและร้อยละของกลุ่มประชากรผู้เข้าร่วมกิจกรรมฝึกประสบการณ์วิชาชีพ จำแนกตามสังกัด ปีงบประมาณ 2562	https://chachoengsao.gdcatalog.go.th/dataset/dataset01-24	สำนักงานศึกษาธิการจังหวัดฉะเชิงเทรา
	2.7. สถานศึกษา	จำนวนสถานศึกษา	https://chachoengsao.gdcatalog.go.th/dataset/dataset01_15	สำนักงานศึกษาธิการจังหวัดฉะเชิงเทรา
	2.8. ห้องเรียน	จำนวนห้องเรียน	https://chachoengsao.gdcatalog.go.th/dataset/dataset01_16	สำนักงานศึกษาธิการจังหวัดฉะเชิงเทรา
	2.9. ผู้เรียนที่ด้อยโอกาส	จำนวนผู้เรียนที่ด้อยโอกาส ปีการศึกษา 2563	https://chachoengsao.gdcatalog.go.th/dataset/dataset01_12	สำนักงานศึกษาธิการจังหวัดฉะเชิงเทรา
	2.10. ผู้เรียนที่ออกกลางคัน	จำนวนผู้เรียนที่ออกกลางคัน ปีการศึกษา 2563	https://chachoengsao.gdcatalog.go.th/dataset/dataset01_11	สำนักงานศึกษาธิการ

ขอบเขตประเด็น	รายการชุดข้อมูล	รายการทรัพยากรข้อมูล	URL	หมายเหตุ
				จังหวัดฉะเชิงเทรา
	2.11. ผู้สอน (ครู/อาจารย์)	จำนวนผู้สอน (ครู/อาจารย์)	https://chachoengsao.gdcatalog.go.th/dataset/dataset01_14	สำนักงานศึกษาธิการจังหวัดฉะเชิงเทรา
	2.12. นักเรียนพิการ	จำนวนนักเรียนพิการ	https://chachoengsao.gdcatalog.go.th/dataset/dataset01_10	สำนักงานศึกษาธิการจังหวัดฉะเชิงเทรา
	2.13. ค่าเฉลี่ยและส่วนเบี่ยงเบนมาตรฐานด้านทักษะและประสบการณ์ของนักเรียน นักศึกษาที่ได้รับหลังจากเข้ารับการฝึกประสบการณ์วิชาชีพ	ค่าเฉลี่ยและส่วนเบี่ยงเบนมาตรฐานด้านทักษะและประสบการณ์ของนักเรียน นักศึกษาที่ได้รับหลังจากเข้ารับการฝึกประสบการณ์วิชาชีพ ปีงบประมาณ 2562	https://chachoengsao.gdcatalog.go.th/dataset/dataset01-27	สำนักงานศึกษาธิการจังหวัดฉะเชิงเทรา
	2.14. การศึกษา	จำนวนโรงเรียน ครู นักเรียนและห้องเรียน	https://chachoengsao.gdcatalog.go.th/dataset/education01	สำนักงานเขตพื้นที่การศึกษามัธยมศึกษาเขต 6

ขอบเขตประเด็น	รายการชุดข้อมูล	รายการทรัพยากรข้อมูล	URL	หมายเหตุ
3. ด้านรายได้	3.1. ความต้องการบุคลากรในเขต EEC	ความต้องการบุคลากรในเขต EEC ปี 2562-2566 ตาม 10 อุตสาหกรรมเป้าหมายกับกำลังการผลิตปี 2560-2562 ใน จ. ฉะเชิงเทรา	https://chachoengsao.gdcatalog.go.th/dataset/dataset01-26	สำนักงานศึกษาธิการจังหวัดฉะเชิงเทรา
	3.2. การจดทะเบียนผู้แสดงความสามารถในจังหวัดฉะเชิงเทรา	จำนวนการจดทะเบียนผู้แสดงความสามารถในจังหวัดฉะเชิงเทรา	https://chachoengsao.gdcatalog.go.th/dataset/dataset06_45	สำนักงานพัฒนาสังคมและความมั่นคงของมนุษย์จังหวัดฉะเชิงเทรา
	3.3. ผู้ที่มีงานทำจำแนกตามระดับการศึกษาที่สำเร็จ	จำนวนผู้ที่มีงานทำจำแนกตามระดับการศึกษาที่สำเร็จและเพศ	https://chachoengsao.gdcatalog.go.th/dataset/dataset01_07	สำนักงานสถิติจังหวัดฉะเชิงเทรา
	3.4. แรงงานที่ผ่านการทดสอบมาตรฐานฝีมือแรงงานแห่งชาติ	จำนวนแรงงานที่ผ่านการทดสอบมาตรฐานฝีมือแรงงานแห่งชาติ	https://chachoengsao.gdcatalog.go.th/dataset/dataset06_50	สำนักงานพัฒนาฝีมือแรงงานฉะเชิงเทรา
	3.5. แรงงานที่ผ่านการพัฒนาฝีมือแรงงาน	จำนวนแรงงานที่ผ่านการพัฒนาฝีมือแรงงาน	https://chachoengsao.gdcatalog.go.th/dataset/dataset06_52	สำนักงานพัฒนาฝีมือแรงงานฉะเชิงเทรา

ขอบเขตประเด็น	รายการชุดข้อมูล	รายการทรัพยากรข้อมูล	URL	หมายเหตุ
	3.6. แรงงานที่ผ่านการรับรองความรู้ความสามารถ	จำนวนแรงงานที่ผ่านการรับรองความรู้ความสามารถ	https://chachoengsao.gdcatalog.go.th/dataset/dataset06_51	สำนักงานพัฒนาฝีมือแรงงานฉะเชิงเทรา
	3.7. ผู้เยี่ยมเยือนชาวไทย/ชาวต่างประเทศ	จำนวนผู้เยี่ยมเยือนชาวไทย/ชาวต่างประเทศ	https://chachoengsao.gdcatalog.go.th/dataset/1_tour-eec	สำนักงานท่องเที่ยวและกีฬาจังหวัดฉะเชิงเทรา
4. ด้านสุขภาพ	4.1. สถานบริการสาธารณสุข	จำนวนสถานบริการสาธารณสุข	https://chachoengsao.gdcatalog.go.th/dataset/pubilc-health	สำนักงานสาธารณสุขจังหวัดฉะเชิงเทรา
	4.2. อาสาสมัครสาธารณสุขประจำหมู่บ้าน	จำนวนอาสาสมัครสาธารณสุขประจำหมู่บ้าน	https://chachoengsao.gdcatalog.go.th/dataset/dataset02_19	สำนักงานสาธารณสุขจังหวัดฉะเชิงเทรา
5. ด้านการเข้าถึงบริการภาครัฐ	5.1. คนพิการที่ลงทะเบียน	ข้อมูลจำนวนคนพิการที่ลงทะเบียนจำแนกตามประเภทความพิการและอายุ (ยอดสะสม)	https://chachoengsao.gdcatalog.go.th/dataset/chachoeng-stat-02	สำนักงานพัฒนาสังคมและความมั่นคงของมนุษย์จังหวัดฉะเชิงเทรา

ขอบเขตประเด็น	รายการชุดข้อมูล	รายการทรัพยากรข้อมูล	URL	หมายเหตุ
	5.2. ข้อมูลจำนวนคนพิการที่ลงทะเบียนจำแนกตามประเภทความพิการและอำเภอ (ยอดสะสม ณ วันที่ 28 กุมภาพันธ์ 2564)	ข้อมูลจำนวนคนพิการที่ลงทะเบียนจำแนกตามประเภทความพิการและอำเภอ (ยอดสะสม ณ วันที่ 28 กุมภาพันธ์ 2564)	https://chachoengsao.gdcatalog.go.th/dataset/chachoeng-stat-01	สำนักงานพัฒนาสังคมและความมั่นคงของมนุษย์จังหวัดฉะเชิงเทรา
	5.3. เครือข่ายและการรวมกลุ่มด้านคลังปัญญาผู้สูงอายุ	จำนวนเครือข่ายและการรวมกลุ่มผู้สูงอายุ	https://chachoengsao.gdcatalog.go.th/dataset/dataset06_41-2	สำนักงานพัฒนาสังคมและความมั่นคงของมนุษย์จังหวัดฉะเชิงเทรา
	5.4. เงินสงเคราะห์ผู้สูงอายุในภาวะยากลำบาก	จำนวนเงินสงเคราะห์ผู้สูงอายุในภาวะยากลำบาก	https://chachoengsao.gdcatalog.go.th/dataset/dataset06_37	สำนักงานพัฒนาสังคมและความมั่นคงของมนุษย์จังหวัดฉะเชิงเทรา
	5.5. เด็กแรกเกิดที่ได้รับเงินอุดหนุน จำแนกตามอายุของผู้รับเงิน	เด็กแรกเกิดที่ได้รับเงินอุดหนุน จำแนกตามอายุของผู้รับเงิน	https://chachoengsao.gdcatalog.go.th/dataset/chachoeng-stat-04	สำนักงานพัฒนาสังคมและความมั่นคงของมนุษย์จังหวัดฉะเชิงเทรา

ขอบเขตประเด็น	รายการชุดข้อมูล	รายการทรัพยากรข้อมูล	URL	หมายเหตุ
	5.6. ประชากรสูงอายุที่ ได้รับเบี้ยยังชีพผู้สูงอายุ	ประชากรสูงอายุที่ได้รับเบี้ยยังชีพผู้สูงอายุ	https://chachoengsao.gdcatalog.go.th/dataset/dataset06_11	สำนักงานท้องถิ่นจังหวัดฉะเชิงเทรา
	5.7. ผู้กู้เงินกองทุนส่งเสริมและพัฒนาคุณภาพชีวิตคนพิการ	ข้อมูลลูกหนี้เงินทุนประกอบอาชีพคนพิการ	https://chachoengsao.gdcatalog.go.th/dataset/dataset06_36_2	สำนักงานพัฒนาสังคมและความมั่นคงของมนุษย์จังหวัดฉะเชิงเทรา
	5.8. ผู้รับเงินสนับสนุนค่าจัดการศพผู้สูงอายุตามประเพณี	จำนวนผู้รับเงินสนับสนุนค่าจัดการศพผู้สูงอายุตามประเพณีจังหวัดฉะเชิงเทรา	https://chachoengsao.gdcatalog.go.th/dataset/dataset06_38	สำนักงานพัฒนาสังคมและความมั่นคงของมนุษย์จังหวัดฉะเชิงเทรา
	5.9. เด็กแรกเกิดที่ได้รับเงินอุดหนุน	จำนวนเด็กแรกเกิดที่ได้รับเงินอุดหนุนจำแนกตามอำเภอ พ.ศ. 2558 - 2564	https://chachoengsao.gdcatalog.go.th/dataset/2558-2563-2564-8-2564	สำนักงานพัฒนาสังคมและความมั่นคงของมนุษย์จังหวัดฉะเชิงเทรา
	5.10. ศูนย์บริการคนพิการ	จำนวนศูนย์บริการคนพิการ	https://chachoengsao.gdcatalog.go.th/dataset/dataset-36	สำนักงานพัฒนาสังคมและความมั่นคงของมนุษย์จังหวัดฉะเชิงเทรา

ขอบเขตประเด็น	รายการชุดข้อมูล	รายการทรัพยากรข้อมูล	URL	หมายเหตุ
	5.11. ศูนย์พัฒนาคุณภาพชีวิตและส่งเสริมอาชีพผู้สูงอายุ	จำนวนศูนย์พัฒนาคุณภาพชีวิตและส่งเสริมอาชีพผู้สูงอายุจังหวัดฉะเชิงเทรา	https://chachoengsao.gdcatalog.go.th/dataset/dataset06_40	สำนักงานพัฒนาสังคมและความมั่นคงของมนุษย์จังหวัดฉะเชิงเทรา

14. ความเกี่ยวเนื่องกับเรื่องอื่น ๆ

14.1 ความปลอดภัย

14.2 ชุมชนท่องเที่ยว OTOP นวัตวิถี

14.3 การท่องเที่ยวแห่งประเทศไทย

14.4 สมาชิกอุทยานธรณีโลก หรือ UNESCO Global Geopark

15.การบูรณาการใช้ชุดข้อมูลจากระบบบัญชีข้อมูลหน่วยงาน และ ระบบบัญชีข้อมูลศูนย์ข้อมูล

15.1. กระบวนการในการบูรณาการชุดข้อมูล

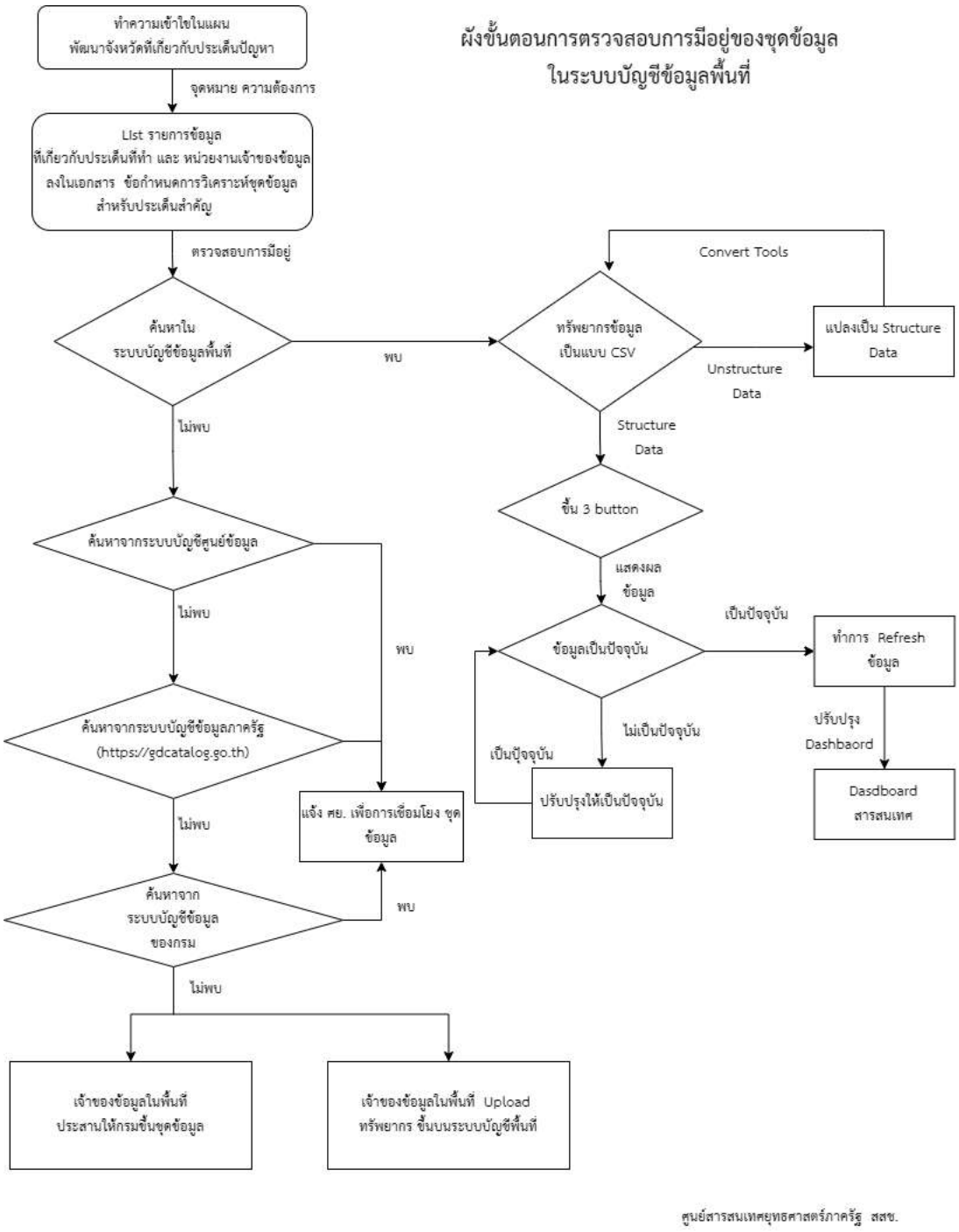

รูปที่ 14 กระบวนการในการบูรณาการชุดข้อมูล

15.2. ระบบบัญชีของศูนย์ข้อมูล

ตารางที่ 4 การบูรณาการใช้ชุดข้อมูลจากระบบบัญชีข้อมูลศูนย์ข้อมูล

รายชื่อระบบบัญชี	หน่วยงานเจ้าของศูนย์ข้อมูล	URL	ระบบที่ใช้	จำนวนชุดข้อมูล
ไม่มีการใช้ข้อมูลจากระบบบัญชีของศูนย์ข้อมูล				

15.3. ระบบบัญชีข้อมูลหน่วยงาน

ตารางที่ 5 การบูรณาการใช้ชุดข้อมูลจากระบบบัญชีข้อมูลหน่วยงาน

รายชื่อระบบบัญชี	หน่วยงานเจ้าของศูนย์ข้อมูล	URL	ระบบที่ใช้	จำนวนชุดข้อมูล
ระบบบัญชีข้อมูล	สำนักงานสถิติแห่งชาติ	https://catalog.nso.go.th	CKAN OPEN-D	2
ระบบบัญชีข้อมูล	สำนักงานปลัดกระทรวงศึกษาธิการ	https://catalog.moe.go.th	CKAN OPEN-D	2

16. บัญชีข้อมูลดิจิทัล

ตารางที่ 6 บัญชีข้อมูลดิจิทัลที่ใช้ในการวิเคราะห์ Dashboard

ลำดับ	จังหวัด	ชื่อชุดข้อมูล	เจ้าของ	URL_Dataset	ทรัพยากรข้อมูล	URL_Resource
1.	จังหวัดฉะเชิงเทรา	จำนวนผู้เยี่ยมเยือนชาวไทย/ชาวต่างประเทศ	สำนักงานท่องเที่ยวและกีฬาจังหวัดฉะเชิงเทรา	https://chachoengsao.gdcatalog.go.th//dataset/1_tour-eec	จำนวนผู้เยี่ยมเยือนชาวไทย/ชาวต่างประเทศ	https://www.mots.go.th/more_news_new.php?cid=411
2.	จังหวัดฉะเชิงเทรา	เด็กแรกเกิดที่ได้รับเงินอุดหนุน	สำนักงานพัฒนาสังคมและความมั่นคงของมนุษย์จังหวัดฉะเชิงเทรา	https://chachoengsao.gdcatalog.go.th//dataset/2558-2563-2564-8-2564	จำนวนเด็กแรกเกิดที่ได้รับเงินอุดหนุนจำแนกตามอำเภอ พ.ศ. 2558 - 2564	https://chachoengsao.gdcatalog.go.th/dataset/5fb31041-ecc9-4994-8eb6-173f8a4f1c96/resource/beb256b6-ae49-4b3e-8d9f-9f4a347cc392/download/2_dataset_12_28_1.xlsx
3.	จังหวัดฉะเชิงเทรา	เด็กแรกเกิดที่ได้รับเงินอุดหนุน	สำนักงานพัฒนาสังคมและความมั่นคงของมนุษย์จังหวัดฉะเชิงเทรา	https://chachoengsao.gdcatalog.go.th//dataset/2558-2563-2564-8-2564	จำนวนเด็กแรกเกิดที่ได้รับเงินอุดหนุนจำแนกตามอำเภอ	https://chachoengsao.gdcatalog.go.th/dataset/5fb31041-ecc9-4994-8eb6-173f8a4f1c96/resource/526d76e

ลำดับ	จังหวัด	ชื่อชุดข้อมูล	เจ้าของ	URL_Dataset	ทรัพยากรข้อมูล	URL_Resource
					พ.ศ. 2558 - 2564	1-dbcf-471f-bafd-f996ddde0dc0/download/2_dataset_12_28_11.csv
4.	จังหวัดฉะเชิงเทรา	เด็กแรกเกิดที่ได้รับเงินอุดหนุน	สำนักงานพัฒนาสังคมและความมั่นคงของมนุษย์จังหวัดฉะเชิงเทรา	https://chachoengsao.gdcatalog.go.th//dataset/2558-2563-2564-8-2564	โครงสร้างข้อมูลจำนวนเด็กแรกเกิดที่ได้รับเงินอุดหนุนจำแนกตามอำเภอ	null
5.	จังหวัดฉะเชิงเทรา	เด็กแรกเกิดที่ได้รับเงินอุดหนุน	สำนักงานพัฒนาสังคมและความมั่นคงของมนุษย์จังหวัดฉะเชิงเทรา	https://chachoengsao.gdcatalog.go.th//dataset/2558-2563-2564-8-2564	จำนวนเด็กแรกเกิดที่ได้รับเงินอุดหนุนจำแนกตามอายุของผู้รับเงินอุดหนุน พ.ศ. 2558 - 2564	https://chachoengsao.gdcatalog.go.th/dataset/5fb31041-ecc9-4994-8eb6-173f8a4f1c96/resource/3c6a60cf-6038-4c53-8dbb-d6fa50817fe7/download/1_dataset_12_28_0.xlsx
6.	จังหวัดฉะเชิงเทรา	เด็กแรกเกิดที่ได้รับ	สำนักงานพัฒนาสังคม	https://chachoengsao.gdca	จำนวนเด็กแรกเกิดที่	https://chachoengsao.gdcatalog

ลำดับ	จังหวัด	ชื่อชุดข้อมูล	เจ้าของ	URL_Dataset	ทรัพยากรข้อมูล	URL_Resource
		เงินอุดหนุน	และความมั่นคงของมนุษย์ จังหวัดฉะเชิงเทรา	talog.go.th//dataset/2558-2563-2564-8-2564	ได้รับเงินอุดหนุนจำแนกตามอายุของผู้รับเงินอุดหนุน พ.ศ. 2558 - 2564	.go.th/dataset/5fb31041-ecc9-4994-8eb6-173f8a4f1c96/resource/3e4a4074-aeb6-4d96-9acb-9e6dca596abf/download/1_dataset_12_28_00.csv
7.	จังหวัดฉะเชิงเทรา	พืชเศรษฐกิจสำคัญ	สำนักงานเกษตรจังหวัดฉะเชิงเทรา	https://chachoengsao.gdcatalog.go.th//dataset/cash-crop	จำนวนพืชเศรษฐกิจสำคัญ	https://chachoengsao.gdcatalog.go.th/dataset/440325f5-42fa-4934-8b33-ba544f8b981a/resource/a2a2e5d9-48f0-47e4-a8d4-9921496a5910/download/cash-crop.xlsx
8.	จังหวัดฉะเชิงเทรา	พืชเศรษฐกิจสำคัญ	สำนักงานเกษตรจังหวัดฉะเชิงเทรา	https://chachoengsao.gdcatalog.go.th//dataset/cash-crop	จำนวนพืชเศรษฐกิจสำคัญ	https://chachoengsao.gdcatalog.go.th/dataset/440325f5-42fa-4934-8b33-ba544f8b981a/r

ลำดับ	จังหวัด	ชื่อชุดข้อมูล	เจ้าของ	URL_Dataset	ทรัพยากรข้อมูล	URL_Resource
						esource/93dad485-ae06-4ea6-827e-24b1fc37ed62/download/cash-crop.csv
9.	จังหวัดฉะเชิงเทรา	แผนพัฒนาจังหวัดฉะเชิงเทรา	สำนักงานจังหวัดฉะเชิงเทรา	https://chachoengsao.gdcatalog.go.th//dataset/ccs_01	แผนพัฒนาจังหวัดฉะเชิงเทรา พ.ศ. 2561-2565	https://chachoengsao.gdcatalog.go.th/dataset/9f938ad4-0e54-41e3-a78f-6e2178089f2f/resource/50289022-08d5-4d5d-8ca3-b4d58d88cf5a/download/plan_ccs65.pdf
10.	จังหวัดฉะเชิงเทรา	แผนพัฒนาจังหวัดฉะเชิงเทรา	สำนักงานจังหวัดฉะเชิงเทรา	https://chachoengsao.gdcatalog.go.th//dataset/ccs_01	เว็บไซต์แผนพัฒนาจังหวัดฉะเชิงเทรา	http://www.chachoengsao.go.th/cco/index.php/2016-02-15-05-52-57/2016-02-15-07-54-35/2016-06-17-08-56-06/2260-2561-2565
11.	จังหวัดฉะเชิงเทรา	ข้อมูลคนพิการที่	สำนักงานพัฒนาสังคม	https://chachoengsao.gdca	ข้อมูลจำนวนคน	https://chachoengsao.gdcatalog

ลำดับ	จังหวัด	ชื่อชุดข้อมูล	เจ้าของ	URL_Dataset	ทรัพยากรข้อมูล	URL_Resource
		ลงทะเบียน จำแนกตามประเภทความพิการและอำเภอ (ยอดสะสม ณ วันที่ 28 กุมภาพันธ์ 2564)	และความมั่นคงของมนุษย์ จังหวัดฉะเชิงเทรา	talog.go.th//dataset/chachoeng-stat-01	พิการที่ลงทะเบียน จำแนกตามประเภทความพิการและอำเภอ (ยอดสะสม ณ วันที่ 28 กุมภาพันธ์ 2564)	.go.th/dataset/029f1cf8-110a-4bc2-8156-c48e1e0a93ca/resource/5a032985-e74e-488e-a1b3-82a9be08e670/download/area-chach-_.xlsx
12.	จังหวัดฉะเชิงเทรา	ข้อมูลคนพิการที่ลงทะเบียน จำแนกตามประเภทความพิการและอำเภอ (ยอดสะสม ณ วันที่ 28 กุมภาพันธ์ 2564)	สำนักงานพัฒนาสังคมและความมั่นคงของมนุษย์ จังหวัดฉะเชิงเทรา	https://chachoengsao.gdcatalog.go.th//dataset/chachoeng-stat-01	ข้อมูลจำนวนคนพิการที่ลงทะเบียน จำแนกตามประเภทความพิการและอำเภอ (ยอดสะสม ณ วันที่ 28 กุมภาพันธ์ 2564)	https://chachoengsao.gdcatalog.go.th/dataset/029f1cf8-110a-4bc2-8156-c48e1e0a93ca/resource/8fc66732-7970-4180-84e8-44ecfb49b790/download/-28-2564.csv

ลำดับ	จังหวัด	ชื่อชุดข้อมูล	เจ้าของ	URL_Dataset	ทรัพยากรข้อมูล	URL_Resource
13.	จังหวัดฉะเชิงเทรา	ข้อมูลนคนพิการที่ลงทะเบียน จำแนกตามประเภทความพิการและอำเภอ (ยอดสะสม ณ วันที่ 28 กุมภาพันธ์ 2564)	สำนักงานพัฒนาสังคมและความมั่นคงของมนุษย์จังหวัดฉะเชิงเทรา	https://chachoengsao.gdcatalog.go.th//dataset/chachoeng-stat-01	โครงสร้างข้อมูลจำนวนคนพิการที่ลงทะเบียน จำแนกตามประเภทความพิการและอำเภอ	null
14.	จังหวัดฉะเชิงเทรา	ข้อมูลคนพิการที่ลงทะเบียน จำแนกตามประเภทความพิการและอำเภอ (ยอดสะสม ณ วันที่ 28 กุมภาพันธ์ 2564)	สำนักงานพัฒนาสังคมและความมั่นคงของมนุษย์จังหวัดฉะเชิงเทรา	https://chachoengsao.gdcatalog.go.th//dataset/chachoeng-stat-01	Datadict_ข้อมูลจำนวนคนพิการที่ลงทะเบียน จำแนกตามประเภทความพิการและอำเภอ (ยอดสะสม ณ วันที่ 28	https://chachoengsao.gdcatalog.go.th/dataset/029f1cf8-110a-4bc2-8156-c48e1e0a93ca/resource/ef240c2a-5c8a-4bbd-ae6e-e287f5bf07f0/download/datadict_-28-2564.xlsx

ลำดับ	จังหวัด	ชื่อชุดข้อมูล	เจ้าของ	URL_Dataset	ทรัพยากรข้อมูล	URL_Resource
					กุมภาพันธ์ 2564	
15.	จังหวัดฉะเชิงเทรา	ข้อมูลคนพิการที่ลงทะเบียน จำแนกตามประเภทความพิการและอายุ (ยอดสะสม)	สำนักงานพัฒนาสังคมและความมั่นคงของมนุษย์จังหวัดฉะเชิงเทรา	https://chachoengsao.gdcatalog.go.th//dataset/chachoeng-stat-02	ข้อมูลจำนวนคนพิการที่ลงทะเบียน จำแนกตามประเภทความพิการและอายุ (ยอดสะสม)	https://chachoengsao.gdcatalog.go.th/dataset/d6019bee-4f7e-4715-936c-8ac5ae7bc5a7/resource/b7b0fb09-1fa4-4555-87aa-e9658ee74aed/download/area-chach-_.xlsx
16.	จังหวัดฉะเชิงเทรา	ข้อมูลคนพิการที่ลงทะเบียน จำแนกตามประเภทความพิการและอายุ (ยอดสะสม)	สำนักงานพัฒนาสังคมและความมั่นคงของมนุษย์จังหวัดฉะเชิงเทรา	https://chachoengsao.gdcatalog.go.th//dataset/chachoeng-stat-02	ข้อมูลจำนวนคนพิการที่ลงทะเบียน จำแนกตามประเภทความพิการและอายุ (ยอดสะสม)	https://chachoengsao.gdcatalog.go.th/dataset/d6019bee-4f7e-4715-936c-8ac5ae7bc5a7/resource/bb580710-eb6d-4d9b-904d-8079371aed6d/download/-.csv
17.	จังหวัดฉะเชิงเทรา	ข้อมูลคนพิการที่ลงทะเบียน จำแนก	สำนักงานพัฒนาสังคมและความมั่นคงของ	https://chachoengsao.gdcatalog.go.th//d	โครงสร้างข้อมูลจำนวนคนพิการที่	null

ลำดับ	จังหวัด	ชื่อชุดข้อมูล	เจ้าของ	URL_Dataset	ทรัพยากรข้อมูล	URL_Resource
		ตามประเภทความพิการและอายุ (ยอดสะสม)	มนุษย์จังหวัดฉะเชิงเทรา	ataset/chachoeng-stat-02	ลงทะเบียน จำแนกตามประเภทความพิการและอายุ (ยอดสะสม)	
18.	จังหวัดฉะเชิงเทรา	ข้อมูลคนพิการที่ลงทะเบียน จำแนกตามประเภทความพิการและอายุ (ยอดสะสม)	สำนักงานพัฒนาสังคมและความมั่นคงของมนุษย์จังหวัดฉะเชิงเทรา	https://chachoengsao.gdcatalog.go.th//dataset/chachoeng-stat-02	Datadict_ข้อมูลจำนวนคนพิการที่ลงทะเบียน จำแนกตามประเภทความพิการและอายุ (ยอดสะสม)	https://chachoengsao.gdcatalog.go.th/dataset/d6019bee-4f7e-4715-936c-8ac5ae7bc5a7/resource/dcab3c84-2f4f-48e3-b182-09103b9c3331/download/datadict_-.xlsx
19.	จังหวัดฉะเชิงเทรา	เด็กแรกเกิดที่ได้รับเงินอุดหนุนจำแนกตามอายุของผู้รับเงิน	สำนักงานพัฒนาสังคมและความมั่นคงของมนุษย์จังหวัดฉะเชิงเทรา	https://chachoengsao.gdcatalog.go.th//dataset/chachoeng-stat-04	ข้อมูลจำนวนเด็กแรกเกิดที่ได้รับเงินอุดหนุนจำแนกตามอายุของผู้รับเงินยอด	https://chachoengsao.gdcatalog.go.th/dataset/20363b92-2e25-482c-a5cc-e0d38bbdcbcb/resource/d7822aff-3d49-4fa0-a9fd-

ลำดับ	จังหวัด	ชื่อชุดข้อมูล	เจ้าของ	URL_Dataset	ทรัพยากรข้อมูล	URL_Resource
					สะสม ปี 2558-2563 และ ปี 2564 (ณ 8 มีนาคม 2564)	936bbe3a4278/download/area-chach-_-44.xlsx
20.	จังหวัดฉะเชิงเทรา	เด็กแรกเกิดที่ได้รับเงินอุดหนุนจำแนกตามอายุของผู้รับเงิน	สำนักงานพัฒนาสังคมและความมั่นคงของมนุษย์จังหวัดฉะเชิงเทรา	https://chachoengsao.gdcatalog.go.th//dataset/chachoeng-stat-04	ข้อมูลจำนวนเด็กแรกเกิดที่ได้รับเงินอุดหนุนจำแนกตามอายุของผู้รับเงินยอดสะสม ปี 2558-2563 และ ปี 2564 (ณ 8 มีนาคม 2564)	null
21.	จังหวัดฉะเชิงเทรา	เด็กแรกเกิดที่ได้รับเงินอุดหนุนจำแนกตามอายุ	สำนักงานพัฒนาสังคมและความมั่นคงของมนุษย์	https://chachoengsao.gdcatalog.go.th//dataset/chachoeng-stat-04	โครงสร้างข้อมูลจำนวนเด็กแรกเกิดที่ได้รับเงินอุดหนุน	null

ลำดับ	จังหวัด	ชื่อชุดข้อมูล	เจ้าของ	URL_Dataset	ทรัพยากรข้อมูล	URL_Resource
		ของผู้รับเงิน	จังหวัดฉะเชิงเทรา		จำแนกตามอายุของผู้รับเงินยอดสะสม	
22.	จังหวัดฉะเชิงเทรา	สารสนเทศเพื่อการตัดสินใจ (Dashboard Visualization) ความเหลื่อมล้ำด้านการศึกษาและความเหลื่อมล้ำด้านสวัสดิการสังคม	สำนักงานสถิติจังหวัดฉะเชิงเทรา	https://chachoengsao.gdcatalog.go.th//dataset/dashboard-visualization	สารสนเทศเพื่อการตัดสินใจ (Dashboard Visualization) ความเหลื่อมล้ำด้านการศึกษาและความเหลื่อมล้ำด้านสวัสดิการสังคม	https://agencyas.nso.go.th/chchsao/utilization
23.	จังหวัดฉะเชิงเทรา	ผู้ที่มีงานทำจำแนกตามระดับการศึกษาที่สำเร็จ	สำนักงานสถิติจังหวัดฉะเชิงเทรา	https://chachoengsao.gdcatalog.go.th//dataset/dataset01_07	จำนวนผู้ที่มีงานทำจำแนกตามระดับการศึกษาที่สำเร็จและเพศ	https://chachoengsao.gdcatalog.go.th/dataset/a85d2d8f-c1bb-483f-acc9-f111b042d835/resource/7ca89100-fe8a-4d2c-af7c-

ลำดับ	จังหวัด	ชื่อชุดข้อมูล	เจ้าของ	URL_Dataset	ทรัพยากรข้อมูล	URL_Resource
						645c5d0c6ab0/download/dataset01_07.xlsx
24.	จังหวัดฉะเชิงเทรา	นักเรียนพิการ	สำนักงานศึกษาธิการจังหวัดฉะเชิงเทรา	https://chachoengsao.gdcatalog.go.th//dataset/dataset01_10	จำนวนนักเรียนพิการสังกัดศูนย์การศึกษาพิเศษประจำจังหวัดฉะเชิงเทรา ปีการศึกษา 2563	https://chachoengsao.gdcatalog.go.th/dataset/a70dd9dd-ab84-4c16-8b1c-492644172450/resource/fad86804-6b60-4f8f-bffc-34d8ed58d5d8/download/new_chach-01_10-25_-2563.xls
25.	จังหวัดฉะเชิงเทรา	นักเรียนพิการ	สำนักงานศึกษาธิการจังหวัดฉะเชิงเทรา	https://chachoengsao.gdcatalog.go.th//dataset/dataset01_10	จำนวนนักเรียนพิการสังกัดอื่น	https://chachoengsao.gdcatalog.go.th/dataset/a70dd9dd-ab84-4c16-8b1c-492644172450/resource/82614e18-deb9-477e-a3b3-32955add5d83/download/-.xls
26.	จังหวัดฉะเชิงเทรา	นักเรียนพิการ	สำนักงานศึกษาธิการ	https://chachoengsao.gdca	จำนวนนักเรียน	https://chachoengsao.gdcatalog

ลำดับ	จังหวัด	ชื่อชุดข้อมูล	เจ้าของ	URL_Dataset	ทรัพยากรข้อมูล	URL_Resource
			จังหวัดฉะเชิงเทรา	talog.go.th//dataset/dataset01_10	พิการสังกัดศูนย์การศึกษาพิเศษประจำจังหวัดฉะเชิงเทรา ปีการศึกษา 2563	.go.th/dataset/a70dd9dd-ab84-4c16-8b1c-492644172450/resource/a25078f8-b117-40a8-92de-2c43769eb56e/download/-2563.csv
27.	จังหวัดฉะเชิงเทรา	นักเรียนพิการ	สำนักงานศึกษาธิการจังหวัดฉะเชิงเทรา	https://chachoengsao.gdcatalog.go.th//dataset/dataset01_10	Datadict_จำนวนนักเรียนพิการสังกัดศูนย์การศึกษาพิเศษประจำจังหวัดฉะเชิงเทรา ปีการศึกษา 2563	https://chachoengsao.gdcatalog.go.th/dataset/a70dd9dd-ab84-4c16-8b1c-492644172450/resource/d2f00017-0f7c-479a-9a5a-2667734bd186/download/datadict_-2563.xlsx
28.	จังหวัดฉะเชิงเทรา	นักเรียนพิการ	สำนักงานศึกษาธิการจังหวัดฉะเชิงเทรา	https://chachoengsao.gdcatalog.go.th//dataset/dataset01_10	Datadict_จำนวนนักเรียนพิการสังกัดอื่น.	https://chachoengsao.gdcatalog.go.th/dataset/a70dd9dd-ab84-4c16-8b1c-492644172450/r

ลำดับ	จังหวัด	ชื่อชุดข้อมูล	เจ้าของ	URL_Dataset	ทรัพยากรข้อมูล	URL_Resource
						esource/3e11e949-7f60-4313-b007-7cd2bce7f138/download/datadict_-.xlsx
29.	จังหวัดฉะเชิงเทรา	นักเรียนพิการ	สำนักงานศึกษาธิการจังหวัดฉะเชิงเทรา	https://chachoengsao.gdcatalog.go.th//dataset/dataset01_10	จำนวนนักเรียนพิการสังกัดอื่น	https://chachoengsao.gdcatalog.go.th/dataset/a70dd9dd-ab84-4c16-8b1c-492644172450/resource/6cf1df61-7069-41f7-9687-6c656e14d274/download/-.csv
30.	จังหวัดฉะเชิงเทรา	ผู้เรียนที่ออกกลางคัน	สำนักงานศึกษาธิการจังหวัดฉะเชิงเทรา	https://chachoengsao.gdcatalog.go.th//dataset/dataset01_11	จำนวนผู้เรียนที่ออกกลางคัน ปีการศึกษา 2563	https://chachoengsao.gdcatalog.go.th/dataset/2419fc61-e53c-4082-9d16-dbc308eb8aa1/resource/e78a5ba2-4db1-4fce-a651-cf7c89046c06/download/new_c

ลำดับ	จังหวัด	ชื่อชุดข้อมูล	เจ้าของ	URL_Dataset	ทรัพยากรข้อมูล	URL_Resource
						hach-01_11-31_-2563.xlsx
31.	จังหวัดฉะเชิงเทรา	ผู้เรียนที่ออกกลางคัน	สำนักงานศึกษาธิการจังหวัดฉะเชิงเทรา	https://chachoengsao.gdcatalog.go.th//dataset/dataset01_11	จำนวนผู้เรียนที่ออกกลางคัน ปีการศึกษา 2563	https://chachoengsao.gdcatalog.go.th/dataset/2419fc61-e53c-4082-9d16-dbc308eb8aa1/resource/fc2d42ae-a8c0-4026-8625-49d1e484a9fd/download/-2563.csv
32.	จังหวัดฉะเชิงเทรา	ผู้เรียนที่ออกกลางคัน	สำนักงานศึกษาธิการจังหวัดฉะเชิงเทรา	https://chachoengsao.gdcatalog.go.th//dataset/dataset01_11	Datadict_จำนวนผู้เรียนที่ออกกลางคัน ปีการศึกษา 2563	https://chachoengsao.gdcatalog.go.th/dataset/2419fc61-e53c-4082-9d16-dbc308eb8aa1/resource/d97fc3ed-b61c-4f3d-afdd-48d450ac7703/download/datadict_-2563.xlsx
33.	จังหวัดฉะเชิงเทรา	ผู้เรียนที่ด้อยโอกาส	สำนักงานศึกษาธิการ	https://chachoengsao.gdcatalog.go.th//d	จำนวนผู้เรียนที่ด้อยโอกาส	https://chachoengsao.gdcatalog.go.th/dataset/5

ลำดับ	จังหวัด	ชื่อชุดข้อมูล	เจ้าของ	URL_Dataset	ทรัพยากรข้อมูล	URL_Resource
			จังหวัดฉะเชิงเทรา	ataset/dataset01_12	ปีการศึกษา 2563	417f8af-e6e3-4427-84e8-4957ac850403/resource/aef20128-6910-4e57-989e-b797e6f8fa11/download/.xlsx
34.	จังหวัดฉะเชิงเทรา	ผู้เรียนที่ด้อยโอกาส	สำนักงานศึกษาธิการจังหวัดฉะเชิงเทรา	https://chachoengsao.gdcatalog.go.th//dataset/dataset01_12	จำนวนผู้เรียนที่ด้อยโอกาส ปีการศึกษา 2563	https://chachoengsao.gdcatalog.go.th/dataset/5417f8af-e6e3-4427-84e8-4957ac850403/resource/d71ff1d5-4a57-44d6-8165-59b1c2156af7/download/-2563.csv
35.	จังหวัดฉะเชิงเทรา	ผู้เรียนที่ด้อยโอกาส	สำนักงานศึกษาธิการจังหวัดฉะเชิงเทรา	https://chachoengsao.gdcatalog.go.th//dataset/dataset01_12	Datadict_จำนวนผู้เรียนที่ด้อยโอกาส ปีการศึกษา 2563	https://chachoengsao.gdcatalog.go.th/dataset/5417f8af-e6e3-4427-84e8-4957ac850403/resource/551da5dc-9581-4840-b458-

ลำดับ	จังหวัด	ชื่อชุดข้อมูล	เจ้าของ	URL_Dataset	ทรัพยากรข้อมูล	URL_Resource
						0ca510cd6376/download/datadict_-2563.xlsx
36.	จังหวัดฉะเชิงเทรา	ผู้สอน (ครู/อาจารย์)	สำนักงานศึกษาธิการจังหวัดฉะเชิงเทรา	https://chachoengsao.gdcatalog.go.th//dataset/dataset01_14	จำนวนผู้สอน (ครู/อาจารย์)	https://chachoengsao.gdcatalog.go.th/dataset/b6fbe54e-11ea-4768-a73b-44013ec301e0/resource/0d827e2c-f0c3-4002-b3cd-a5b4d4c5ebfe/download/-.xls
37.	จังหวัดฉะเชิงเทรา	ผู้สอน (ครู/อาจารย์)	สำนักงานศึกษาธิการจังหวัดฉะเชิงเทรา	https://chachoengsao.gdcatalog.go.th//dataset/dataset01_14	จำนวนผู้สอน-ครูอาจารย์	https://chachoengsao.gdcatalog.go.th/dataset/b6fbe54e-11ea-4768-a73b-44013ec301e0/resource/28e7ca8a-ce8d-401c-be45-8896c3eb4512/download/-.csv
38.	จังหวัดฉะเชิงเทรา	ผู้สอน (ครู/อาจารย์)	สำนักงานศึกษาธิการจังหวัดฉะเชิงเทรา	https://chachoengsao.gdcatalog.go.th//d	Datadict_จำนวนผู้สอน-ครูอาจารย์	https://chachoengsao.gdcatalog.go.th/dataset/b6fbe54e-11ea-

ลำดับ	จังหวัด	ชื่อชุดข้อมูล	เจ้าของ	URL_Dataset	ทรัพยากรข้อมูล	URL_Resource
				ataset/dataset01_14		4768-a73b-44013ec301e0/resource/b122aaf9-1fd3-4dab-b3f5-e882fea10eb2/download/datadict_-.xlsx
39.	จังหวัดฉะเชิงเทรา	สถานศึกษา	สำนักงานศึกษาธิการจังหวัดฉะเชิงเทรา	https://chachoengsao.gdcatalog.go.th//dataset/dataset01_15	จำนวนสถานศึกษา	https://chachoengsao.gdcatalog.go.th/dataset/0eb04f30-9763-4338-9319-fb15593d298c/resource/453b25bc-e396-4695-9abc-5d2def392ed0/download/.xls
40.	จังหวัดฉะเชิงเทรา	สถานศึกษา	สำนักงานศึกษาธิการจังหวัดฉะเชิงเทรา	https://chachoengsao.gdcatalog.go.th//dataset/dataset01_15	จำนวนสถานศึกษา	https://chachoengsao.gdcatalog.go.th/dataset/0eb04f30-9763-4338-9319-fb15593d298c/resource/c0e6c099-f387-4d3c-a16a-

ลำดับ	จังหวัด	ชื่อชุดข้อมูล	เจ้าของ	URL_Dataset	ทรัพยากรข้อมูล	URL_Resource
						d1af5eff20a6/download/.csv
41.	จังหวัดฉะเชิงเทรา	สถานศึกษา	สำนักงานศึกษาธิการจังหวัดฉะเชิงเทรา	https://chachoengsao.gdcatalog.go.th//dataset/dataset01_15	Datadict_จำนวนสถานศึกษา	https://chachoengsao.gdcatalog.go.th/dataset/0eb04f30-9763-4338-9319-fb15593d298c/resource/3217a210-c954-48cd-b1f9-5ad27521b01f/download/datadict_.xlsx
42.	จังหวัดฉะเชิงเทรา	ห้องเรียน	สำนักงานศึกษาธิการจังหวัดฉะเชิงเทรา	https://chachoengsao.gdcatalog.go.th//dataset/dataset01_16	จำนวนห้องเรียน	https://chachoengsao.gdcatalog.go.th/dataset/b18f619e-6b22-4758-8635-64b29e81493d/resource/313ee6b9-f159-4b0f-84a6-6a13ff1f5748/download/.xlsx
43.	จังหวัดฉะเชิงเทรา	ห้องเรียน	สำนักงานศึกษาธิการจังหวัดฉะเชิงเทรา	https://chachoengsao.gdcatalog.go.th//d	จำนวนห้องเรียน	https://chachoengsao.gdcatalog.go.th/dataset/b18f619e-6b22-

ลำดับ	จังหวัด	ชื่อชุดข้อมูล	เจ้าของ	URL_Dataset	ทรัพยากรข้อมูล	URL_Resource
				ataset/dataset01_16		4758-8635-64b29e81493d/resource/235efacb-4112-4273-b9bb-71f89257c8cf/download/.csv
44.	จังหวัดฉะเชิงเทรา	ห้องเรียน	สำนักงานศึกษาธิการจังหวัดฉะเชิงเทรา	https://chachoengsao.gdcatalog.go.th//dataset/dataset01_16	Datadict_จำนวนห้องเรียน	https://chachoengsao.gdcatalog.go.th/dataset/b18f619e-6b22-4758-8635-64b29e81493d/resource/5283dbfa-2acf-4a94-bc04-10c6babc2c91/download/datadict_.xlsx
45.	จังหวัดฉะเชิงเทรา	อัตราส่วนผู้เรียนต่อประชากรวัยเรียน	สำนักงานศึกษาธิการจังหวัดฉะเชิงเทรา	https://chachoengsao.gdcatalog.go.th//dataset/dataset01_17	อัตราส่วนผู้เรียนต่อประชากรวัยเรียน ปีการศึกษา 2563	https://chachoengsao.gdcatalog.go.th/dataset/ca142d9c-7436-48ac-94a4-a09650d8f7c8/resource/cf7ab9b2-c5c7-46a1-8706-ca89fcb7d444/d

ลำดับ	จังหวัด	ชื่อชุดข้อมูล	เจ้าของ	URL_Dataset	ทรัพยากรข้อมูล	URL_Resource
						ownload/new_chach-01_17-29_-2563.xls
46.	จังหวัดฉะเชิงเทรา	อัตราส่วนผู้เรียนต่อประชากรวัยเรียน	สำนักงานศึกษาธิการจังหวัดฉะเชิงเทรา	https://chachoengsao.gdcatalog.go.th//dataset/dataset01_17	อัตราส่วนผู้เรียนต่อประชากรวัยเรียน ปีการศึกษา 2563	https://chachoengsao.gdcatalog.go.th/dataset/ca142d9c-7436-48ac-94a4-a09650d8f7c8/resource/65b784d0-7bdd-45c7-8f70-330bc9b62dd6/download/-2563.csv
47.	จังหวัดฉะเชิงเทรา	อัตราส่วนผู้เรียนต่อประชากรวัยเรียน	สำนักงานศึกษาธิการจังหวัดฉะเชิงเทรา	https://chachoengsao.gdcatalog.go.th//dataset/dataset01_17	Datadict_อัตราส่วนผู้เรียนต่อประชากรวัยเรียน ปีการศึกษา 2563	https://chachoengsao.gdcatalog.go.th/dataset/ca142d9c-7436-48ac-94a4-a09650d8f7c8/resource/4fe0d3ce-f81d-4cc9-9e53-7e984303e635/download/datadict_-2563.xlsx
48.	จังหวัดฉะเชิงเทรา	อัตราส่วนของ	สำนักงานศึกษาธิการ	https://chachoengsao.gdca	อัตราส่วนของ	https://chachoengsao.gdcatalog

ลำดับ	จังหวัด	ชื่อชุดข้อมูล	เจ้าของ	URL_Dataset	ทรัพยากรข้อมูล	URL_Resource
		นักเรียนต่อห้องเรียนสำนักงานศึกษาธิการจังหวัดฉะเชิงเทรา	จังหวัดฉะเชิงเทรา	talog.go.th//dataset/dataset01_18	นักเรียนต่อห้องเรียน	.go.th/dataset/3a56c2e8-9596-42aa-a462-115dd24d844d/resource/64829635-90cc-43ac-bf59-41d49c74575c/download/-2563.xlsx
49.	จังหวัดฉะเชิงเทรา	อัตราส่วนของนักเรียนต่อห้องเรียนสำนักงานศึกษาธิการจังหวัดฉะเชิงเทรา	สำนักงานศึกษาธิการจังหวัดฉะเชิงเทรา	https://chachoengsao.gdcatalog.go.th//dataset/dataset01_18	อัตราส่วนของนักเรียนต่อห้องเรียน	https://chachoengsao.gdcatalog.go.th/dataset/3a56c2e8-9596-42aa-a462-115dd24d844d/resource/d113741a-c2e9-421f-8b1e-a93ec4aa7d3d/download/.csv
50.	จังหวัดฉะเชิงเทรา	อัตราส่วนของนักเรียนต่อห้องเรียนสำนักงานศึกษาธิการจังหวัด	สำนักงานศึกษาธิการจังหวัดฉะเชิงเทรา	https://chachoengsao.gdcatalog.go.th//dataset/dataset01_18	Datadict_อัตราส่วนของนักเรียนต่อห้องเรียน	https://chachoengsao.gdcatalog.go.th/dataset/3a56c2e8-9596-42aa-a462-115dd24d844d/resource/66b3cced-46a1-4a36-

ลำดับ	จังหวัด	ชื่อชุดข้อมูล	เจ้าของ	URL_Dataset	ทรัพยากรข้อมูล	URL_Resource
		ฉะเชิงเทรา				bb52-205b3e0f4ef9/download/datadict_.xlsx
51.	จังหวัดฉะเชิงเทรา	อัตราส่วนผู้สอนต่อผู้เรียน	สำนักงานศึกษาธิการจังหวัดฉะเชิงเทรา	https://chachoengsao.gdcatalog.go.th//dataset/dataset01_19	สัดส่วนนักเรียนนักศึกษาต่อครูผู้สอนจำแนกตามสังกัดปีการศึกษา 2563	https://chachoengsao.gdcatalog.go.th/dataset/0e71ee97-71a3-4060-94d8-49c9cb26da6b/resource/b365872e-550d-418e-a7ca-89adb3116084/download/-2563.xlsx
52.	จังหวัดฉะเชิงเทรา	อัตราส่วนผู้สอนต่อผู้เรียน	สำนักงานศึกษาธิการจังหวัดฉะเชิงเทรา	https://chachoengsao.gdcatalog.go.th//dataset/dataset01_19	สัดส่วนนักเรียนนักศึกษาต่อครูผู้สอนจำแนกตามสังกัดปีการศึกษา 2563	https://chachoengsao.gdcatalog.go.th/dataset/0e71ee97-71a3-4060-94d8-49c9cb26da6b/resource/51f1b7f7-befb-4a36-bd00-31101803056c/download/-2563.csv

ลำดับ	จังหวัด	ชื่อชุดข้อมูล	เจ้าของ	URL_Dataset	ทรัพยากรข้อมูล	URL_Resource
53.	จังหวัดฉะเชิงเทรา	อัตราส่วนผู้สอนต่อผู้เรียน	สำนักงานศึกษาธิการจังหวัดฉะเชิงเทรา	https://chachoengsao.gdcatalog.go.th//dataset/dataset01_19	Datadict_สัดส่วนนักเรียนนักศึกษาต่อครูผู้สอนจำแนกตามสังกัดปีการศึกษา 2563	https://chachoengsao.gdcatalog.go.th/dataset/0e71ee97-71a3-4060-94d8-49c9cb26da6b/resource/fb583c0d-9e15-4b01-86bc-c051b7f8ccba/download/datadict_-2563.xlsx
54.	จังหวัดฉะเชิงเทรา	อัตราส่วนของผู้เรียนจำแนกตามระดับการศึกษาในสถานศึกษาของรัฐบาลและเอกชน	สำนักงานศึกษาธิการจังหวัดฉะเชิงเทรา	https://chachoengsao.gdcatalog.go.th//dataset/dataset01_20	อัตราส่วนของผู้เรียนจำแนกตามระดับการศึกษาในสถานศึกษาของรัฐบาลและเอกชน	https://chachoengsao.gdcatalog.go.th/dataset/c2a2885c-4530-4e28-85cf-be56a8d388ec/resource/6094f025-5484-4e0f-a148-8dc36a50dc41/download/.xls
55.	จังหวัดฉะเชิงเทรา	อัตราส่วนของผู้เรียนจำแนกตามระดับการศึกษาใน	สำนักงานศึกษาธิการจังหวัดฉะเชิงเทรา	https://chachoengsao.gdcatalog.go.th//dataset/dataset01_20	อัตราส่วนของผู้เรียนจำแนกตามระดับการศึกษาใน	https://chachoengsao.gdcatalog.go.th/dataset/c2a2885c-4530-4e28-85cf-be56a8d388ec/r

ลำดับ	จังหวัด	ชื่อชุดข้อมูล	เจ้าของ	URL_Dataset	ทรัพยากรข้อมูล	URL_Resource
		สถานศึกษาของรัฐบาลและเอกชน			สถานศึกษาของรัฐบาลและเอกชน	esource/1070a5db-7426-4261-9730-89f84eec1794/download/-.csv
56.	จังหวัดฉะเชิงเทรา	อัตราส่วนของผู้เรียนจำแนกตามระดับการศึกษาในสถานศึกษาของรัฐบาลและเอกชน	สำนักงานศึกษาธิการจังหวัดฉะเชิงเทรา	https://chachoengsao.gdcatalog.go.th//dataset/dataset01_20	Datadict_อัตราส่วนของผู้เรียนจำแนกตามระดับการศึกษาในสถานศึกษาของรัฐบาลและเอกชน	https://chachoengsao.gdcatalog.go.th/dataset/c2a2885c-4530-4e28-85cf-be56a8d388ec/resource/85f5b4e5-cc94-43bb-ab21-b35f71c456c9/download/datadict_-.xlsx
57.	จังหวัดฉะเชิงเทรา	กลุ่มประชากรผู้เข้าร่วมกิจกรรมฝึกประสบการณ์วิชาชีพจำแนกตามสังกัด	สำนักงานศึกษาธิการจังหวัดฉะเชิงเทรา	https://chachoengsao.gdcatalog.go.th//dataset/dataset01-24	จำนวนและร้อยละของกลุ่มประชากรผู้เข้าร่วมกิจกรรมฝึกประสบการณ์วิชาชีพจำแนกตามสังกัด	https://chachoengsao.gdcatalog.go.th/dataset/5776179a-638c-4a9c-8e05-14637308bdca/resource/e9e07534-dc62-4011-ad5a-af0e6242dda6/download/new

ลำดับ	จังหวัด	ชื่อชุดข้อมูล	เจ้าของ	URL_Dataset	ทรัพยากรข้อมูล	URL_Resource
					ปีงบประมาณ 2562	_chach-01_24-04_-2562.xlsx
58.	จังหวัดฉะเชิงเทรา	กลุ่มประชากรนักเรียนนักศึกษาที่เข้าร่วมกิจกรรมฝึกประสบการณ์วิชาชีพจำแนกตามระดับชั้น	สำนักงานศึกษาธิการจังหวัดฉะเชิงเทรา	https://chachoengsao.gdcatalog.go.th//dataset/dataset01-25	จำนวนและร้อยละของกลุ่มประชากรนักเรียนนักศึกษาที่เข้าร่วมกิจกรรมฝึกประสบการณ์วิชาชีพจำแนกตามระดับชั้น ปีงบประมาณ 2562	https://chachoengsao.gdcatalog.go.th/dataset/2b422011-1c0c-4910-b370-19ad7f32124b/resource/e2372b6d-8947-437c-a55b-96dde9432e04/download/new_chach-01_25-05_-2562.xlsx
59.	จังหวัดฉะเชิงเทรา	ความต้องการบุคลากรในเขต EEC ปี 2562-2566 ตาม 10 อุตสาหกรรม	สำนักงานศึกษาธิการจังหวัดฉะเชิงเทรา	https://chachoengsao.gdcatalog.go.th//dataset/dataset01-26	ความต้องการบุคลากรในเขต EEC ปี 2562-2566 ตาม 10 อุตสาหกรรม	https://chachoengsao.gdcatalog.go.th/dataset/7e8b6de4-9cb1-480c-b103-a488eecec8d4/resource/2dea3193-b870-4f5a-b64a-50f392bbd04d/

ลำดับ	จังหวัด	ชื่อชุดข้อมูล	เจ้าของ	URL_Dataset	ทรัพยากรข้อมูล	URL_Resource
		เป้าหมายกับกำลังการผลิตปี 2560-2562 ใน จ. ฉะเชิงเทรา			เป้าหมายกับกำลังการผลิตปี 2560-2562 ใน จ. ฉะเชิงเทรา	download/new_chach-01_26-06_eec-eec-2562-2566-10-.xlsx
60.	จังหวัดฉะเชิงเทรา	ค่าเฉลี่ยและส่วนเบี่ยงเบนมาตรฐานด้านทักษะและประสบการณ์ของนักเรียนนักศึกษาที่ได้รับหลังจากเข้ารับการฝึกประสบการณ์วิชาชีพ	สำนักงานศึกษาธิการจังหวัดฉะเชิงเทรา	https://chachoengsao.gdcatalog.go.th//dataset/dataset01-27	ค่าเฉลี่ยและส่วนเบี่ยงเบนมาตรฐานด้านทักษะและประสบการณ์ของนักเรียนนักศึกษาที่ได้รับหลังจากเข้ารับการฝึกประสบการณ์วิชาชีพ ปีงบประมาณ 2562	https://chachoengsao.gdcatalog.go.th/dataset/53ce9fe4-7bdc-48e6-94a5-14f5d3f5729b/resource/7e717429-3847-4e75-816b-544e93fabbca/download/new_chach-01_27-06_-2562.xls
61.	จังหวัดฉะเชิงเทรา	อาสาสมัครสาธารณสุ	สำนักงานสาธารณสุข	https://chachoengsao.gdcatalog.go.th//d	จำนวนอาสาสมัคร	https://chachoengsao.gdcatalog.go.th/dataset/7

ลำดับ	จังหวัด	ชื่อชุดข้อมูล	เจ้าของ	URL_Dataset	ทรัพยากรข้อมูล	URL_Resource
		ขประจำหมู่บ้าน	จังหวัดฉะเชิงเทรา	ataset/dataset02_19	สาธารณสุขประจำหมู่บ้าน	3607f44-2211-4688-a6ad-227731b7d8b1/resource/810e98fe-016f-44be-8a36-846a928482c7/download/.-64-.xlsx
62.	จังหวัดฉะเชิงเทรา	ประชากรสูงอายุที่ได้รับเบี้ยยังชีพผู้สูงอายุ	สำนักงานท้องถิ่นจังหวัดฉะเชิงเทรา	https://chachoengsao.gdcatalog.go.th//dataset/dataset06_11	เบี้ยยังชีพ ม.ค. 2561	https://chachoengsao.gdcatalog.go.th/dataset/6ad2f789-222a-41c7-9031-868551492d58/resource/93c29b0a-70e0-482f-90a6-06a94ba1740e/download/1.-..-2561.pdf
63.	จังหวัดฉะเชิงเทรา	ประชากรสูงอายุที่ได้รับเบี้ยยังชีพผู้สูงอายุ	สำนักงานท้องถิ่นจังหวัดฉะเชิงเทรา	https://chachoengsao.gdcatalog.go.th//dataset/dataset06_11	เบี้ยยังชีพ ก.พ. 2561	https://chachoengsao.gdcatalog.go.th/dataset/6ad2f789-222a-41c7-9031-868551492d58/resource/b0b7e049-e6fa-4d56-

ลำดับ	จังหวัด	ชื่อชุดข้อมูล	เจ้าของ	URL_Dataset	ทรัพยากรข้อมูล	URL_Resource
						aca7-d9846f04236b/download/2.-..-2561.pdf
64.	จังหวัดฉะเชิงเทรา	ประชากรสูงอายุที่ได้รับเบี้ยยังชีพผู้สูงอายุ	สำนักงานท้องถิ่นจังหวัดฉะเชิงเทรา	https://chachoengsao.gdcatalog.go.th//dataset/dataset06_11	เบี้ยยังชีพ เม.ย. 2561	https://chachoengsao.gdcatalog.go.th/dataset/6ad2f789-222a-41c7-9031-868551492d58/resource/80f21250-037e-481e-b18e-7091a020c842/download/3.-..-2561.pdf
65.	จังหวัดฉะเชิงเทรา	ประชากรสูงอายุที่ได้รับเบี้ยยังชีพผู้สูงอายุ	สำนักงานท้องถิ่นจังหวัดฉะเชิงเทรา	https://chachoengsao.gdcatalog.go.th//dataset/dataset06_11	เบี้ยยังชีพ พ.ค. 2561	https://chachoengsao.gdcatalog.go.th/dataset/6ad2f789-222a-41c7-9031-868551492d58/resource/b7a6042e-764b-4545-8e6f-f99c834aa68e/download/4.-..-2561.pdf

ลำดับ	จังหวัด	ชื่อชุดข้อมูล	เจ้าของ	URL_Dataset	ทรัพยากรข้อมูล	URL_Resource
66.	จังหวัดฉะเชิงเทรา	ประชากรสูงอายุที่ได้รับเบี้ยยังชีพผู้สูงอายุ	สำนักงานท้องถิ่นจังหวัดฉะเชิงเทรา	https://chachoengsao.gdcatalog.go.th//dataset/dataset06_11	เบี้ยยังชีพ ก.ค. 2561	https://chachoengsao.gdcatalog.go.th/dataset/6ad2f789-222a-41c7-9031-868551492d58/resource/f538552c-437e-4d3c-81fc-c975c3bf4055/download/5.-..-2561.pdf
67.	จังหวัดฉะเชิงเทรา	ประชากรสูงอายุที่ได้รับเบี้ยยังชีพผู้สูงอายุ	สำนักงานท้องถิ่นจังหวัดฉะเชิงเทรา	https://chachoengsao.gdcatalog.go.th//dataset/dataset06_11	เบี้ยยังชีพ ส.ค. 2561	https://chachoengsao.gdcatalog.go.th/dataset/6ad2f789-222a-41c7-9031-868551492d58/resource/5cabbc1f-8afd-43d0-8edd-54c03415d641/download/6.-..-2561.pdf
68.	จังหวัดฉะเชิงเทรา	ประชากรสูงอายุที่ได้รับเบี้ยยังชีพผู้สูงอายุ	สำนักงานท้องถิ่นจังหวัดฉะเชิงเทรา	https://chachoengsao.gdcatalog.go.th//dataset/dataset06_11	เบี้ยยังชีพ ก.ย. 2561	https://chachoengsao.gdcatalog.go.th/dataset/6ad2f789-222a-41c7-9031-

ลำดับ	จังหวัด	ชื่อชุดข้อมูล	เจ้าของ	URL_Dataset	ทรัพยากรข้อมูล	URL_Resource
						868551492d58/resource/4b3b065b-a385-4869-bd1d-40f6adb2713c/download/7.-..-2561.pdf
69.	จังหวัดฉะเชิงเทรา	ประชากรสูงอายุที่ได้รับเบี้ยยังชีพผู้สูงอายุ	สำนักงานท้องถิ่นจังหวัดฉะเชิงเทรา	https://chachoengsao.gdcatalog.go.th//dataset/dataset06_11	เบี้ยยังชีพ ต.ค. 2561	https://chachoengsao.gdcatalog.go.th/dataset/6ad2f789-222a-41c7-9031-868551492d58/resource/61da36c6-bfa4-4260-9076-3caccf8ff7be/download/8.-..-2561.pdf
70.	จังหวัดฉะเชิงเทรา	ประชากรสูงอายุที่ได้รับเบี้ยยังชีพผู้สูงอายุ	สำนักงานท้องถิ่นจังหวัดฉะเชิงเทรา	https://chachoengsao.gdcatalog.go.th//dataset/dataset06_11	เบี้ยยังชีพ พ.ย. 2561	https://chachoengsao.gdcatalog.go.th/dataset/6ad2f789-222a-41c7-9031-868551492d58/resource/0452a3fc-7a14-4537-8e71-50cec48df47b/d

ลำดับ	จังหวัด	ชื่อชุดข้อมูล	เจ้าของ	URL_Dataset	ทรัพยากรข้อมูล	URL_Resource
						ownload/9.-..-2561.pdf
71.	จังหวัดฉะเชิงเทรา	ประชากรสูงอายุที่ได้รับเบี้ยยังชีพผู้สูงอายุ	สำนักงานท้องถิ่นจังหวัดฉะเชิงเทรา	https://chachoengsao.gdcatalog.go.th//dataset/dataset06_11	เบี้ยยังชีพ ธ.ค. 2561	https://chachoengsao.gdcatalog.go.th/dataset/6ad2f789-222a-41c7-9031-868551492d58/resource/738cf979-9da3-4bbe-98b6-e65dea657d91/download/10.-..-2561.pdf
72.	จังหวัดฉะเชิงเทรา	ประชากรสูงอายุที่ได้รับเบี้ยยังชีพผู้สูงอายุ	สำนักงานท้องถิ่นจังหวัดฉะเชิงเทรา	https://chachoengsao.gdcatalog.go.th//dataset/dataset06_11	เบี้ยยังชีพ ม.ค. 2562	https://chachoengsao.gdcatalog.go.th/dataset/6ad2f789-222a-41c7-9031-868551492d58/resource/dfcd488d-a43b-4522-b2f0-7761777bdc38/download/1.-..-2562.pdf
73.	จังหวัดฉะเชิงเทรา	ประชากรสูงอายุที่ได้รับเบี้ย	สำนักงานท้องถิ่น	https://chachoengsao.gdcatalog.go.th//d	เบี้ยยังชีพ ก.พ. 2562	https://chachoengsao.gdcatalog.go.th/dataset/6

ลำดับ	จังหวัด	ชื่อชุดข้อมูล	เจ้าของ	URL_Dataset	ทรัพยากรข้อมูล	URL_Resource
		ยังชีพผู้สูงอายุ	จังหวัดฉะเชิงเทรา	ataset/dataset06_11		ad2f789-222a-41c7-9031-868551492d58/resource/a373f475-ad56-4fe9-9c29-af02632c6815/download/2.-..-2562.pdf
74.	จังหวัดฉะเชิงเทรา	ประชากรสูงอายุที่ได้รับเบี้ยยังชีพผู้สูงอายุ	สำนักงานท้องถิ่นจังหวัดฉะเชิงเทรา	https://chachoengsao.gdcatalog.go.th//dataset/dataset06_11	เบี้ยยังชีพ มี.ค. 2562	https://chachoengsao.gdcatalog.go.th/dataset/6ad2f789-222a-41c7-9031-868551492d58/resource/f36390c7-4e60-4680-8ba9-9e92675ef78f/download/3.-..-2562.pdf
75.	จังหวัดฉะเชิงเทรา	ประชากรสูงอายุที่ได้รับเบี้ยยังชีพผู้สูงอายุ	สำนักงานท้องถิ่นจังหวัดฉะเชิงเทรา	https://chachoengsao.gdcatalog.go.th//dataset/dataset06_11	เบี้ยยังชีพ เม.ย. 2562	https://chachoengsao.gdcatalog.go.th/dataset/6ad2f789-222a-41c7-9031-868551492d58/resource/dbe30a40-12a3-46a6-

ลำดับ	จังหวัด	ชื่อชุดข้อมูล	เจ้าของ	URL_Dataset	ทรัพยากรข้อมูล	URL_Resource
						be8a-719a142c743f/download/4.-..-2562.pdf
76.	จังหวัดฉะเชิงเทรา	ประชากรสูงอายุที่ได้รับเบี้ยยังชีพผู้สูงอายุ	สำนักงานท้องถิ่นจังหวัดฉะเชิงเทรา	https://chachoengsao.gdcatalog.go.th//dataset/dataset06_11	เบี้ยยังชีพ พ.ค. 2562	https://chachoengsao.gdcatalog.go.th/dataset/6ad2f789-222a-41c7-9031-868551492d58/resource/1c8f14ec-d0e2-4056-a42a-e4695a10d562/download/5.-..-2562.pdf
77.	จังหวัดฉะเชิงเทรา	ประชากรสูงอายุที่ได้รับเบี้ยยังชีพผู้สูงอายุ	สำนักงานท้องถิ่นจังหวัดฉะเชิงเทรา	https://chachoengsao.gdcatalog.go.th//dataset/dataset06_11	เบี้ยยังชีพ มิ.ย.2562	https://chachoengsao.gdcatalog.go.th/dataset/6ad2f789-222a-41c7-9031-868551492d58/resource/dccee141-ef34-43de-ae83-81ecf3a8a0eb/download/6.-..2562.pdf

ลำดับ	จังหวัด	ชื่อชุดข้อมูล	เจ้าของ	URL_Dataset	ทรัพยากรข้อมูล	URL_Resource
78.	จังหวัดฉะเชิงเทรา	ประชากรสูงอายุที่ได้รับเบี้ยยังชีพผู้สูงอายุ	สำนักงานท้องถิ่นจังหวัดฉะเชิงเทรา	https://chachoengsao.gdcatalog.go.th//dataset/dataset06_11	เบี้ยยังชีพ ก.ค. 2562	https://chachoengsao.gdcatalog.go.th/dataset/6ad2f789-222a-41c7-9031-868551492d58/resource/5b5b4264-6760-46ca-9cac-4ea46c8ccc36/download/7.-..-2562.pdf
79.	จังหวัดฉะเชิงเทรา	ประชากรสูงอายุที่ได้รับเบี้ยยังชีพผู้สูงอายุ	สำนักงานท้องถิ่นจังหวัดฉะเชิงเทรา	https://chachoengsao.gdcatalog.go.th//dataset/dataset06_11	เบี้ยยังชีพ ส.ค. 2562	https://chachoengsao.gdcatalog.go.th/dataset/6ad2f789-222a-41c7-9031-868551492d58/resource/32106968-3903-41ca-a953-bef87b89926d/download/8.-..-2562.pdf
80.	จังหวัดฉะเชิงเทรา	ประชากรสูงอายุที่ได้รับเบี้ยยังชีพผู้สูงอายุ	สำนักงานท้องถิ่นจังหวัดฉะเชิงเทรา	https://chachoengsao.gdcatalog.go.th//dataset/dataset06_11	เบี้ยยังชีพ ก.ย. 2562	https://chachoengsao.gdcatalog.go.th/dataset/6ad2f789-222a-41c7-9031-

ลำดับ	จังหวัด	ชื่อชุดข้อมูล	เจ้าของ	URL_Dataset	ทรัพยากรข้อมูล	URL_Resource
						868551492d58/resource/6a7d46b9-d225-4557-85f3-bd41988c8de5/download/9.-..-2562.pdf
81.	จังหวัดฉะเชิงเทรา	ประชากรสูงอายุที่ได้รับเบี้ยยังชีพผู้สูงอายุ	สำนักงานท้องถิ่นจังหวัดฉะเชิงเทรา	https://chachoengsao.gdcatalog.go.th//dataset/dataset06_11	เบี้ยยังชีพ ต.ค. 2562	https://chachoengsao.gdcatalog.go.th/dataset/6ad2f789-222a-41c7-9031-868551492d58/resource/45aa7a27-22ad-48cb-a65b-b94267ed9c13/download/10.-..-2562.pdf
82.	จังหวัดฉะเชิงเทรา	ประชากรสูงอายุที่ได้รับเบี้ยยังชีพผู้สูงอายุ	สำนักงานท้องถิ่นจังหวัดฉะเชิงเทรา	https://chachoengsao.gdcatalog.go.th//dataset/dataset06_11	เบี้ยยังชีพ พ.ย. 2562	https://chachoengsao.gdcatalog.go.th/dataset/6ad2f789-222a-41c7-9031-868551492d58/resource/cfee0ab8-1860-4ffa-9b28-b32996046e84/

ลำดับ	จังหวัด	ชื่อชุดข้อมูล	เจ้าของ	URL_Dataset	ทรัพยากรข้อมูล	URL_Resource
						download/11.-..-2562.pdf
83.	จังหวัดฉะเชิงเทรา	ประชากรสูงอายุที่ได้รับเบี้ยยังชีพผู้สูงอายุ	สำนักงานท้องถิ่นจังหวัดฉะเชิงเทรา	https://chachoengsao.gdcatalog.go.th//dataset/dataset06_11	เบี้ยยังชีพ ธ.ค. 2562	https://chachoengsao.gdcatalog.go.th/dataset/6ad2f789-222a-41c7-9031-868551492d58/resource/5c143950-2745-4a39-93f6-8ff2132f84fc/download/12.-..-2562.pdf
84.	จังหวัดฉะเชิงเทรา	ประชากรสูงอายุที่ได้รับเบี้ยยังชีพผู้สูงอายุ	สำนักงานท้องถิ่นจังหวัดฉะเชิงเทรา	https://chachoengsao.gdcatalog.go.th//dataset/dataset06_11	เบี้ยยังชีพ ม.ค. 2563	https://chachoengsao.gdcatalog.go.th/dataset/6ad2f789-222a-41c7-9031-868551492d58/resource/eb74974d-189f-4a5b-9263-d622f6bcce92/download/1.-..-2563.pdf
85.	จังหวัดฉะเชิงเทรา	ประชากรสูงอายุที่ได้รับเบี้ย	สำนักงานท้องถิ่น	https://chachoengsao.gdcatalog.go.th//d	เบี้ยยังชีพ ก.พ. 2563	https://chachoengsao.gdcatalog.go.th/dataset/6

ลำดับ	จังหวัด	ชื่อชุดข้อมูล	เจ้าของ	URL_Dataset	ทรัพยากรข้อมูล	URL_Resource
		ยังชีพผู้สูงอายุ	จังหวัดฉะเชิงเทรา	ataset/dataset06_11		ad2f789-222a-41c7-9031-868551492d58/resource/2650c651-d356-43f0-9801-2e867b6e9771/download/2.-..-2563.pdf
86.	จังหวัดฉะเชิงเทรา	ประชากรสูงอายุที่ได้รับเบี้ยยังชีพผู้สูงอายุ	สำนักงานท้องถิ่นจังหวัดฉะเชิงเทรา	https://chachoengsao.gdcatalog.go.th//dataset/dataset06_11	เบี้ยยังชีพ มี.ค. 2563	https://chachoengsao.gdcatalog.go.th/dataset/6ad2f789-222a-41c7-9031-868551492d58/resource/f5344ac7-a680-444e-8951-f177b0f4eb48/download/3.-..-2563.pdf
87.	จังหวัดฉะเชิงเทรา	ประชากรสูงอายุที่ได้รับเบี้ยยังชีพผู้สูงอายุ	สำนักงานท้องถิ่นจังหวัดฉะเชิงเทรา	https://chachoengsao.gdcatalog.go.th//dataset/dataset06_11	เบี้ยยังชีพ เม.ย. 2563	https://chachoengsao.gdcatalog.go.th/dataset/6ad2f789-222a-41c7-9031-868551492d58/resource/d9b914a1-80e9-4ae9-

ลำดับ	จังหวัด	ชื่อชุดข้อมูล	เจ้าของ	URL_Dataset	ทรัพยากรข้อมูล	URL_Resource
						8c03-d6c091c779a2/download/4.-..-2563.pdf
88.	จังหวัดฉะเชิงเทรา	ประชากรสูงอายุที่ได้รับเบี้ยยังชีพผู้สูงอายุ	สำนักงานท้องถิ่นจังหวัดฉะเชิงเทรา	https://chachoengsao.gdcatalog.go.th//dataset/dataset06_11	เบี้ยยังชีพ พ.ค. 2563	https://chachoengsao.gdcatalog.go.th/dataset/6ad2f789-222a-41c7-9031-868551492d58/resource/190ba763-f04b-4a81-8639-fbac4bb0c722/download/5.-..-2563.pdf
89.	จังหวัดฉะเชิงเทรา	ประชากรสูงอายุที่ได้รับเบี้ยยังชีพผู้สูงอายุ	สำนักงานท้องถิ่นจังหวัดฉะเชิงเทรา	https://chachoengsao.gdcatalog.go.th//dataset/dataset06_11	เบี้ยยังชีพ มิ.ย. 2563	https://chachoengsao.gdcatalog.go.th/dataset/6ad2f789-222a-41c7-9031-868551492d58/resource/f8557aad-8eac-4533-8cfc-d9650006810f/download/6.-..-2563.pdf

ลำดับ	จังหวัด	ชื่อชุดข้อมูล	เจ้าของ	URL_Dataset	ทรัพยากรข้อมูล	URL_Resource
90.	จังหวัดฉะเชิงเทรา	ประชากรสูงอายุที่ได้รับเบี้ยยังชีพผู้สูงอายุ	สำนักงานท้องถิ่นจังหวัดฉะเชิงเทรา	https://chachoengsao.gdcatalog.go.th//dataset/dataset06_11	เบี้ยยังชีพ ก.ค. 2563	https://chachoengsao.gdcatalog.go.th/dataset/6ad2f789-222a-41c7-9031-868551492d58/resource/0c651148-6719-4851-8934-793223fb4de7/download/7.-..-2563.pdf
91.	จังหวัดฉะเชิงเทรา	ประชากรสูงอายุที่ได้รับเบี้ยยังชีพผู้สูงอายุ	สำนักงานท้องถิ่นจังหวัดฉะเชิงเทรา	https://chachoengsao.gdcatalog.go.th//dataset/dataset06_11	เบี้ยยังชีพ ส.ค. 2563	https://chachoengsao.gdcatalog.go.th/dataset/6ad2f789-222a-41c7-9031-868551492d58/resource/5b2e5752-9db0-4a70-bc01-c2fe354d3a1c/download/8.-..-2563.pdf
92.	จังหวัดฉะเชิงเทรา	ประชากรสูงอายุที่ได้รับเบี้ยยังชีพผู้สูงอายุ	สำนักงานท้องถิ่นจังหวัดฉะเชิงเทรา	https://chachoengsao.gdcatalog.go.th//dataset/dataset06_11	เบี้ยยังชีพ ก.ย. 2563	https://chachoengsao.gdcatalog.go.th/dataset/6ad2f789-222a-41c7-9031-

ลำดับ	จังหวัด	ชื่อชุดข้อมูล	เจ้าของ	URL_Dataset	ทรัพยากรข้อมูล	URL_Resource
						868551492d58/resource/5b8bec54-6df5-4f0e-abe4-48c72b136e2b/download/9.-..-2563.pdf
93.	จังหวัดฉะเชิงเทรา	ประชากรสูงอายุที่ได้รับเบี้ยยังชีพผู้สูงอายุ	สำนักงานท้องถิ่นจังหวัดฉะเชิงเทรา	https://chachoengsao.gdcatalog.go.th//dataset/dataset06_11	เบี้ยยังชีพ ต.ค. 2563	https://chachoengsao.gdcatalog.go.th/dataset/6ad2f789-222a-41c7-9031-868551492d58/resource/9b0bc134-e687-417b-9d68-460935b1cf92/download/10.-..-2563.pdf
94.	จังหวัดฉะเชิงเทรา	ประชากรสูงอายุที่ได้รับเบี้ยยังชีพผู้สูงอายุ	สำนักงานท้องถิ่นจังหวัดฉะเชิงเทรา	https://chachoengsao.gdcatalog.go.th//dataset/dataset06_11	เบี้ยยังชีพ พ.ย. 2563	https://chachoengsao.gdcatalog.go.th/dataset/6ad2f789-222a-41c7-9031-868551492d58/resource/f203c49d-eb96-4e31-86d1-d5b8b9bf6d14/

ลำดับ	จังหวัด	ชื่อชุดข้อมูล	เจ้าของ	URL_Dataset	ทรัพยากรข้อมูล	URL_Resource
						download/11.-..-2563.pdf
95.	จังหวัดฉะเชิงเทรา	ประชากรสูงอายุที่ได้รับเบี้ยยังชีพผู้สูงอายุ	สำนักงานท้องถิ่นจังหวัดฉะเชิงเทรา	https://chachoengsao.gdcatalog.go.th//dataset/dataset06_11	เบี้ยยังชีพ ธ.ค. 2563	https://chachoengsao.gdcatalog.go.th/dataset/6ad2f789-222a-41c7-9031-868551492d58/resource/ca36f885-78ad-400c-ae03-23775fd86f56/download/12.-..-2563.pdf
96.	จังหวัดฉะเชิงเทรา	ประชากรสูงอายุที่ได้รับเบี้ยยังชีพผู้สูงอายุ	สำนักงานท้องถิ่นจังหวัดฉะเชิงเทรา	https://chachoengsao.gdcatalog.go.th//dataset/dataset06_11	เบี้ยยังชีพ ม.ค. 2564	https://chachoengsao.gdcatalog.go.th/dataset/6ad2f789-222a-41c7-9031-868551492d58/resource/16b48bc0-c948-4ae7-8b4e-c27da1952546/download/1.-..-2564.pdf
97.	จังหวัดฉะเชิงเทรา	ประชากรสูงอายุที่ได้รับเบี้ย	สำนักงานท้องถิ่น	https://chachoengsao.gdcatalog.go.th//d	เบี้ยยังชีพ ก.พ. 2564	https://chachoengsao.gdcatalog.go.th/dataset/6

ลำดับ	จังหวัด	ชื่อชุดข้อมูล	เจ้าของ	URL_Dataset	ทรัพยากรข้อมูล	URL_Resource
		ยังชีพผู้สูงอายุ	จังหวัดฉะเชิงเทรา	ataset/dataset06_11		ad2f789-222a-41c7-9031-868551492d58/resource/6af12bfb-7a35-4e6d-b78f-d8216262299e/download/2.-..-2564.pdf
98.	จังหวัดฉะเชิงเทรา	ประชากรสูงอายุที่ได้รับเบี้ยยังชีพผู้สูงอายุ	สำนักงานท้องถิ่นจังหวัดฉะเชิงเทรา	https://chachoengsao.gdcatalog.go.th//dataset/dataset06_11	เบี้ยยังชีพ มี.ค. 2564	https://chachoengsao.gdcatalog.go.th/dataset/6ad2f789-222a-41c7-9031-868551492d58/resource/ed6b152e-fe47-4559-9bba-08f6052709d2/download/3.-..-2564.pdf
99.	จังหวัดฉะเชิงเทรา	ประชากรสูงอายุที่ได้รับเบี้ยยังชีพผู้สูงอายุ	สำนักงานท้องถิ่นจังหวัดฉะเชิงเทรา	https://chachoengsao.gdcatalog.go.th//dataset/dataset06_11	เบี้ยยังชีพ เม.ย. 2564	https://chachoengsao.gdcatalog.go.th/dataset/6ad2f789-222a-41c7-9031-868551492d58/resource/5e4d8c58-b29f-433f-

ลำดับ	จังหวัด	ชื่อชุดข้อมูล	เจ้าของ	URL_Dataset	ทรัพยากรข้อมูล	URL_Resource
						aaaf-a434770ca8db/download/4.-..-2564.pdf
100	จังหวัดฉะเชิงเทรา	ประชากรสูงอายุที่ได้รับเบี้ยยังชีพผู้สูงอายุ	สำนักงานท้องถิ่นจังหวัดฉะเชิงเทรา	https://chachoengsao.gdcatalog.go.th//dataset/dataset06_11	เบี้ยยังชีพ พ.ค. 2564	https://chachoengsao.gdcatalog.go.th/dataset/6ad2f789-222a-41c7-9031-868551492d58/resource/13c02865-666b-45c6-b1e2-4506728f596f/download/5.-..-2564.pdf
101	จังหวัดฉะเชิงเทรา	ลูกหนี้ที่กู้ยืมเงินกองทุนผู้สูงอายุ	สำนักงานพัฒนาสังคมและความมั่นคงของมนุษย์จังหวัดฉะเชิงเทรา	https://chachoengsao.gdcatalog.go.th//dataset/dataset06_36	จำนวนลูกหนี้ที่กู้ยืมเงินกองทุนผู้สูงอายุจังหวัดฉะเชิงเทรา	https://chachoengsao.gdcatalog.go.th/dataset/2b0664e0-dda4-45e3-a70c-3d56f1f9ad6b/resource/0fa00006-845f-488a-b6b0-c46b2608b78a/download/dataset06_36-.xlsx

ลำดับ	จังหวัด	ชื่อชุดข้อมูล	เจ้าของ	URL_Dataset	ทรัพยากรข้อมูล	URL_Resource
102	จังหวัดฉะเชิงเทรา	ผู้กู้เงินกองทุนส่งเสริมและพัฒนาคุณภาพชีวิตคนพิการ	สำนักงานพัฒนาสังคมและความมั่นคงของมนุษย์จังหวัดฉะเชิงเทรา	https://chachoengsao.gdcatalog.go.th//dataset/dataset06_36_2	ข้อมูลลูกหนี้เงินทุนประกอบอาชีพคนพิการ	https://chachoengsao.gdcatalog.go.th/dataset/9ad12316-46d6-43bb-947e-d909a213974d/resource/81a79b41-fd6f-43df-8957-efb739b1d419/download/area-chach-_.xlsx
103	จังหวัดฉะเชิงเทรา	ผู้กู้เงินกองทุนส่งเสริมและพัฒนาคุณภาพชีวิตคนพิการ	สำนักงานพัฒนาสังคมและความมั่นคงของมนุษย์จังหวัดฉะเชิงเทรา	https://chachoengsao.gdcatalog.go.th//dataset/dataset06_36_2	ข้อมูลลูกหนี้เงินทุนประกอบอาชีพคนพิการ	null
104	จังหวัดฉะเชิงเทรา	ผู้กู้เงินกองทุนส่งเสริมและพัฒนาคุณภาพชีวิตคนพิการ	สำนักงานพัฒนาสังคมและความมั่นคงของมนุษย์จังหวัดฉะเชิงเทรา	https://chachoengsao.gdcatalog.go.th//dataset/dataset06_36_2	โครงสร้างข้อมูลลูกหนี้เงินทุนประกอบอาชีพคนพิการ	null
105	จังหวัดฉะเชิงเทรา	เงินสงเคราะห์ผู้สูงอายุใน	สำนักงานพัฒนาสังคมและความ	https://chachoengsao.gdcatalog.go.th//d	จำนวนเงินสงเคราะห์ผู้สูงอายุใน	https://chachoengsao.gdcatalog.go.th/dataset/b

ลำดับ	จังหวัด	ชื่อชุดข้อมูล	เจ้าของ	URL_Dataset	ทรัพยากรข้อมูล	URL_Resource
		ภาวะยากลำบาก	มั่นคงของมนุษย์จังหวัดฉะเชิงเทรา	ataset/dataset06_37	ภาวะยากลำบาก	2d37fe1-bde4-4f2c-9198-5a3c0913c543/resource/7617e9b4-9ed4-498d-a74d-5cf89eb9dc38/download/dataset06-37.xlsx
106	จังหวัดฉะเชิงเทรา	ผู้รับเงินสนับสนุนค่าจัดการศพผู้สูงอายุตามประเพณี	สำนักงานพัฒนาสังคมและความมั่นคงของมนุษย์จังหวัดฉะเชิงเทรา	https://chachoengsao.gdcatalog.go.th//dataset/dataset06_38	จำนวนผู้รับเงินสนับสนุนค่าจัดการศพผู้สูงอายุตามประเพณีจังหวัดฉะเชิงเทรา	https://chachoengsao.gdcatalog.go.th/dataset/af00c5f0-18e5-4ed5-a31e-63cebb6f505c/resource/50f56354-8108-4053-a595-2e04e8a6ea37/download/dataset06-38_.xlsx
107	จังหวัดฉะเชิงเทรา	การปรับสภาพแวดล้อม และสิ่งอำนวยความสะดวกของผู้สูงอายุ	สำนักงานพัฒนาสังคมและความมั่นคงของมนุษย์จังหวัดฉะเชิงเทรา	https://chachoengsao.gdcatalog.go.th//dataset/dataset06_39	จำนวนการปรับสภาพแวดล้อม และสิ่งอำนวยความสะดวกของ	https://chachoengsao.gdcatalog.go.th/dataset/6b74295b-be5c-4230-a218-168572848ee5/resource/8f7d44b6-201d-4eae-

ลำดับ	จังหวัด	ชื่อชุดข้อมูล	เจ้าของ	URL_Dataset	ทรัพยากรข้อมูล	URL_Resource
					ผู้สูงอายุจังหวัดฉะเชิงเทรา	a32b-8ee263a7dddf/download/dataset06_39_.xlsx
108	จังหวัดฉะเชิงเทรา	ศูนย์พัฒนาคุณภาพชีวิตและส่งเสริมอาชีพผู้สูงอายุ	สำนักงานพัฒนาสังคมและความมั่นคงของมนุษย์จังหวัดฉะเชิงเทรา	https://chachoengsao.gdcatalog.go.th//dataset/dataset06_40	จำนวนศูนย์พัฒนาคุณภาพชีวิตและส่งเสริมอาชีพผู้สูงอายุจังหวัดฉะเชิงเทรา	https://chachoengsao.gdcatalog.go.th/dataset/6c5b7f47-5e97-4b5b-9dbd-d54c4629ec3b/resource/9fbbe75a-7d2e-4541-b99d-4ac34145ba92/download/dataset06_40-.xlsx
109	จังหวัดฉะเชิงเทรา	ชมรมผู้สูงอายุในจังหวัดฉะเชิงเทรา	สำนักงานพัฒนาสังคมและความมั่นคงของมนุษย์จังหวัดฉะเชิงเทรา	https://chachoengsao.gdcatalog.go.th//dataset/dataset06_41-1	จำนวนเครือข่ายและการรวมกลุ่มผู้สูงอายุ	https://chachoengsao.gdcatalog.go.th/dataset/82e74c5d-fa22-4cdf-8b63-a2ab7dd7cb1c/resource/5348fb5f-ad7b-4e3d-9091-cc0234b57da5/download/dataset06_41_01__.xlsx

ลำดับ	จังหวัด	ชื่อชุดข้อมูล	เจ้าของ	URL_Dataset	ทรัพยากรข้อมูล	URL_Resource
110.	จังหวัดฉะเชิงเทรา	เครือข่ายและการรวมกลุ่มด้านคลังปัญญาผู้สูงอายุ	สำนักงานพัฒนาสังคมและความมั่นคงของมนุษย์จังหวัดฉะเชิงเทรา	https://chachoengsao.gdcatalog.go.th//dataset/dataset06_41-2	จำนวนเครือข่ายและการรวมกลุ่มผู้สูงอายุ	https://chachoengsao.gdcatalog.go.th/dataset/af0e042b-f18f-4241-94fe-c2114b99eb2d/resource/d1271950-9fa4-42cb-84ba-85b270c8ed95/download/dataset06-41_02_-1-1.xlsx
111.	จังหวัดฉะเชิงเทรา	คนที่ได้รับการช่วยเหลือเงินสงเคราะห์ผู้ประสบปัญหาทางสังคมกรณีฉุกเฉิน	สำนักงานพัฒนาสังคมและความมั่นคงของมนุษย์จังหวัดฉะเชิงเทรา	https://chachoengsao.gdcatalog.go.th//dataset/dataset06_42	จำนวนคนที่ได้รับการช่วยเหลือเงินสงเคราะห์ผู้ประสบปัญหาทางสังคมกรณีฉุกเฉิน	https://chachoengsao.gdcatalog.go.th/dataset/2a1a3769-e26e-435c-97b7-31e8c6b53e1f/resource/3906b9f5-194e-4432-9afd-c544f4ac8814/download/dataset06_42_.xlsx
112.	จังหวัดฉะเชิงเทรา	การจดทะเบียนผู้แสดงความสามา	สำนักงานพัฒนาสังคมและความมั่นคงของ	https://chachoengsao.gdcatalog.go.th//d	จำนวนการจดทะเบียนผู้แสดง	https://chachoengsao.gdcatalog.go.th/dataset/a074fcf0-0f12-

ลำดับ	จังหวัด	ชื่อชุดข้อมูล	เจ้าของ	URL_Dataset	ทรัพยากรข้อมูล	URL_Resource
		รถใน จังหวัด ฉะเชิงเทรา	มนุษย์ จังหวัด ฉะเชิงเทรา	ataset/dataset06_45	ความสามารถใน จังหวัด ฉะเชิงเทรา	4ab7-8b2d-e6817df2c58e/resource/f19f4901-a198-4fab-88c4-b1a11312badf/download/dataset06-45_.xlsx
113.	จังหวัด ฉะเชิงเทรา	องค์กรที่ได้รับการรับรองเป็นองค์กรสวัสดิการชุมชน	สำนักงานพัฒนาสังคมและความมั่นคงของมนุษย์ จังหวัด ฉะเชิงเทรา	https://chachoengsao.gdcatalog.go.th//dataset/dataset06_47-1	องค์กรที่ได้รับการรับรองเป็นองค์กรสวัสดิการชุมชนใน จังหวัด ฉะเชิงเทรา	https://chachoengsao.gdcatalog.go.th/dataset/9941c964-3610-4cb0-bab7-48b8d5680716/resource/df004627-98a7-489b-9c61-73fd603961f6/download/dataset06_47_1.xlsx
114.	จังหวัด ฉะเชิงเทรา	แรงงานที่ผ่านการทดสอบมาตรฐานฝีมือแรงงานแห่งชาติ	สำนักงานพัฒนาฝีมือแรงงาน ฉะเชิงเทรา	https://chachoengsao.gdcatalog.go.th//dataset/dataset06_50	จำนวนแรงงานที่ผ่านการทดสอบมาตรฐานฝีมือแรงงานแห่งชาติ	http://www.dsd.go.th/Chachoengsao/Region/Doc_ShowDetails/14786

ลำดับ	จังหวัด	ชื่อชุดข้อมูล	เจ้าของ	URL_Dataset	ทรัพยากรข้อมูล	URL_Resource
115	จังหวัดฉะเชิงเทรา	แรงงานที่ผ่านการรับรองความรู้ความสามารถ	สำนักงานพัฒนาฝีมือแรงงานฉะเชิงเทรา	https://chachoengsao.gdcatalog.go.th//dataset/dataset06_51	จำนวนแรงงานที่ผ่านการรับรองความรู้ความสามารถ	http://www.dsd.go.th/Chachoengsao/Region/Doc_ShowDetails/14787
116	จังหวัดฉะเชิงเทรา	แรงงานที่ผ่านการรับรองความรู้ความสามารถ	สำนักงานพัฒนาฝีมือแรงงานฉะเชิงเทรา	https://chachoengsao.gdcatalog.go.th//dataset/dataset06_51	จำนวนแรงงานที่ผ่านการรับรองความรู้ความสามารถ	https://chachoengsao.gdcatalog.go.th/dataset/31eb3b97-ddfc-4942-a882-749707b7f016/resource/e8d4455c-ae70-4e95-abe4-9f74682cc50c/download/dataset06_51_.xlsx
117	จังหวัดฉะเชิงเทรา	แรงงานที่ผ่านการพัฒนาฝีมือแรงงาน	สำนักงานพัฒนาฝีมือแรงงานฉะเชิงเทรา	https://chachoengsao.gdcatalog.go.th//dataset/dataset06_52	จำนวนแรงงานที่ผ่านการพัฒนาฝีมือแรงงาน	http://www.dsd.go.th/Chachoengsao/Region/Doc_ShowDetails/14785
118	จังหวัดฉะเชิงเทรา	ลักษณะการถือครองที่ดิน	สำนักงานสถิติจังหวัดฉะเชิงเทรา	https://chachoengsao.gdcatalog.go.th//d	ลักษณะการถือครองที่ดิน	https://chachoengsao.gdcatalog.go.th/dataset/7bafab48-955f-

ลำดับ	จังหวัด	ชื่อชุดข้อมูล	เจ้าของ	URL_Dataset	ทรัพยากรข้อมูล	URL_Resource
		ทางการเกษตร		ataset/dataset07_10	ทางการเกษตร	40f7-a30a-cc9d223a8202/resource/ad14c9cb-f80d-4946-bf11-a482519d8467/download/dataset-07_10-.xls
119.	จังหวัดฉะเชิงเทรา	ครัวเรือนที่เข้าถึงโทรศัพท์ขั้นพื้นฐาน	สำนักงานสถิติจังหวัดฉะเชิงเทรา	https://chachoengsao.gdcatalog.go.th//dataset/dataset07_12	ครัวเรือนที่เข้าถึงโทรศัพท์ขั้นพื้นฐาน	https://chachoengsao.gdcatalog.go.th/dataset/022060cf-e4c1-4eff-8de9-c70c35243f14/resource/1183b54d-ecdb-44ac-b4d4-52d683a3f9f4/download/dataset07_12.xlsx
120.	จังหวัดฉะเชิงเทรา	ศูนย์บริการคนพิการ	สำนักงานพัฒนาสังคมและความมั่นคงของมนุษย์จังหวัดฉะเชิงเทรา	https://chachoengsao.gdcatalog.go.th//dataset/dataset-36	จำนวนศูนย์บริการคนพิการ	https://chachoengsao.gdcatalog.go.th/dataset/4b561021-6d57-48e2-9525-bfa671260e51/resource/fa0d9c7e-cb6c-41b7-9a77-

ลำดับ	จังหวัด	ชื่อชุดข้อมูล	เจ้าของ	URL_Dataset	ทรัพยากรข้อมูล	URL_Resource
						87b4c75dfcfe/download/dataset0649.xlsx
121	จังหวัดฉะเชิงเทรา	ศูนย์บริการคนพิการ	สำนักงานพัฒนาสังคมและความมั่นคงของมนุษย์จังหวัดฉะเชิงเทรา	https://chachoengsao.gdcatalog.go.th//dataset/dataset-36	จำนวนศูนย์บริการคนพิการ	https://chachoengsao.gdcatalog.go.th/dataset/4b561021-6d57-48e2-9525-bfa671260e51/resource/2a69a94b-9b8f-4ac9-8c67-1083f73d30a6/download/dataset-06_49.csv
122	จังหวัดฉะเชิงเทรา	ศูนย์บริการคนพิการ	สำนักงานพัฒนาสังคมและความมั่นคงของมนุษย์จังหวัดฉะเชิงเทรา	https://chachoengsao.gdcatalog.go.th//dataset/dataset-36	Data Dict : โครงสร้างทะเบียนศูนย์บริการคนพิการทั้งจังหวัดฉะเชิงเทรา	null
123	จังหวัดฉะเชิงเทรา	การศึกษา	สำนักงานเขตพื้นที่การศึกษามัธยมศึกษาเขต 6	https://chachoengsao.gdcatalog.go.th//dataset/education01	จำนวนโรงเรียน ครู นักเรียน	https://chachoengsao.gdcatalog.go.th/dataset/06008f31-e0ed-4f9e-9845-

ลำดับ	จังหวัด	ชื่อชุดข้อมูล	เจ้าของ	URL_Dataset	ทรัพยากรข้อมูล	URL_Resource
					และห้องเรียน	40004bc6906d/resource/d30f71e1-8208-4192-896d-7d4e7664e19d/download/education.xlsx
124	จังหวัดฉะเชิงเทรา	การศึกษา	สำนักงานเขตพื้นที่การศึกษามัธยมศึกษา เขต 6	https://chachoengsao.gdcatalog.go.th//dataset/education01	จำนวนโรงเรียน ครู นักเรียน และห้องเรียน	https://chachoengsao.gdcatalog.go.th/dataset/06008f31-e0ed-4f9e-9845-40004bc6906d/resource/394a5aea-e579-45b4-9e1a-8f0970360889/download/education.csv
125	จังหวัดฉะเชิงเทรา	ป่าไม้	กรมป่าไม้	https://chachoengsao.gdcatalog.go.th//dataset/forest	จำนวนพื้นที่ป่าไม้	https://chachoengsao.gdcatalog.go.th/dataset/1f25de65-c8b1-4ffa-a4f5-0ad018ccf226/resource/cd02a879-0b87-4558-acc8-7127d4b8037a/

ลำดับ	จังหวัด	ชื่อชุดข้อมูล	เจ้าของ	URL_Dataset	ทรัพยากรข้อมูล	URL_Resource
						download/forest.xlsx
126	จังหวัดฉะเชิงเทรา	ป่าไม้	กรมป่าไม้	https://chachoengsao.gdcatalog.go.th//dataset/forest	จำนวนพื้นที่ป่าไม้	https://chachoengsao.gdcatalog.go.th/dataset/1f25de65-c8b1-4ffa-a4f5-0ad018ccf226/resource/63186729-7427-436d-82b9-97dad52f5f1b/download/forest.csv
127	จังหวัดฉะเชิงเทรา	ประชากรจากการทะเบียน	ที่ทำการปกครองจังหวัดฉะเชิงเทรา	https://chachoengsao.gdcatalog.go.th//dataset/population01	จำนวนประชากรจากการทะเบียน	https://chachoengsao.gdcatalog.go.th/dataset/b9f1e6d9-e78b-4efc-ab85-962fdfb1fa0e/resource/87b8d3b7-457d-4d65-a78e-c72e30dd8ecc/download/population.xlsx
128	จังหวัดฉะเชิงเทรา	ประชากรจากการทะเบียน	ที่ทำการปกครอง	https://chachoengsao.gdcatalog.go.th//d	จำนวนประชากร	https://chachoengsao.gdcatalog.go.th/dataset/b

ลำดับ	จังหวัด	ชื่อชุดข้อมูล	เจ้าของ	URL_Dataset	ทรัพยากรข้อมูล	URL_Resource
			จังหวัดฉะเชิงเทรา	ataset/population01	จากการทะเบียน	9f1e6d9-e78b-4efc-ab85-962fdfb1fa0e/resource/f1c0fcca-3039-4a03-837c-1a1e6a1f67ad/download/population.csv
129	จังหวัดฉะเชิงเทรา	สถานบริการสาธารณสุข	สำนักงานสาธารณสุขจังหวัดฉะเชิงเทรา	https://chachoengsao.gdcatalog.go.th//dataset/pubilc-health	จำนวนสถานบริการสาธารณสุข	https://chachoengsao.gdcatalog.go.th/dataset/fba8dfcb-d361-43d8-a9e1-63062dbecde7/resource/bf33390a-3352-47fe-81ac-b4772d3c9019/download/public-health.xlsx
130	จังหวัดฉะเชิงเทรา	สถานบริการสาธารณสุข	สำนักงานสาธารณสุขจังหวัดฉะเชิงเทรา	https://chachoengsao.gdcatalog.go.th//dataset/pubilc-health	จำนวนสถานบริการสาธารณสุข	https://chachoengsao.gdcatalog.go.th/dataset/fba8dfcb-d361-43d8-a9e1-63062dbecde7/resource/428767ec-e7e0-4516-

ลำดับ	จังหวัด	ชื่อชุดข้อมูล	เจ้าของ	URL_Dataset	ทรัพยากรข้อมูล	URL_Resource
						be79-573be296e40e/download/public-health.csv
131	จังหวัดฉะเชิงเทรา	นักท่องเที่ยว	กระทรวงการท่องเที่ยวและกีฬา	https://chachoengsao.gdcatalog.go.th//dataset/tourism01	จำนวนนักท่องเที่ยว นักทัศนาจร และผู้มาเยือน	https://chachoengsao.gdcatalog.go.th/dataset/9a82553d-3eb3-4cfc-adb4-671cf80a4a91/resource/e3311e79-8f08-46aa-b81e-8af64644715e/download/tourist.xlsx
132	จังหวัดฉะเชิงเทรา	นักท่องเที่ยว	กระทรวงการท่องเที่ยวและกีฬา	https://chachoengsao.gdcatalog.go.th//dataset/tourism01	จำนวนนักท่องเที่ยว นักทัศนาจร และผู้มาเยือน	https://chachoengsao.gdcatalog.go.th/dataset/9a82553d-3eb3-4cfc-adb4-671cf80a4a91/resource/7c424f6e-ba3a-42fc-87a2-409e0bda5ce3/download/tourist.csv

ลำดับ	จังหวัด	ชื่อชุดข้อมูล	เจ้าของ	URL_Dataset	ทรัพยากรข้อมูล	URL_Resource
133	จังหวัดฉะเชิงเทรา	รายได้จากการท่องเที่ยว	กระทรวงการท่องเที่ยวและกีฬา	https://chachoengsao.gdcatalog.go.th//dataset/tourism-income	รายได้จากการท่องเที่ยว	https://chachoengsao.gdcatalog.go.th/dataset/dce0e8fb-3152-43b9-b0d8-18bf5e434bf4/resource/1a90ae28-eda9-4b6a-81db-7a7591082994/download/tourism-income.xlsx
134	จังหวัดฉะเชิงเทรา	รายได้จากการท่องเที่ยว	กระทรวงการท่องเที่ยวและกีฬา	https://chachoengsao.gdcatalog.go.th//dataset/tourism-income	รายได้จากการท่องเที่ยว	https://chachoengsao.gdcatalog.go.th/dataset/dce0e8fb-3152-43b9-b0d8-18bf5e434bf4/resource/f5c48bd4-693a-4bc6-b799-de6ee46aea62/download/tourism-income.csv
135	จังหวัดฉะเชิงเทรา	ครัวเรือนที่ต้องช่วยหลือ จำแนกตามสภาพปัญหา	สำนักงานพัฒนาชุมชนจังหวัดฉะเชิงเทรา	https://chachoengsao.gdcatalog.go.th//dataset/tpmap	จำนวนครัวเรือนที่ต้องช่วยหลือ จำแนกตามสภาพ	https://chachoengsao.gdcatalog.go.th/dataset/7f9faf94-c1b5-4689-9d83-

ลำดับ	จังหวัด	ชื่อชุดข้อมูล	เจ้าของ	URL_Dataset	ทรัพยากรข้อมูล	URL_Resource
		ครัวเรือนในมิติต่าง ๆ (TPMAP)			ปัญหาครัวเรือนในมิติต่าง ๆ (TPMAP)	afabe0d86240/resource/3e728e94-b969-45d1-885e-44617178c445/download/dataset_12_53.xlsx
136	จังหวัดฉะเชิงเทรา	การใช้น้ำประปา	การประปาส่วนภูมิภาค	https://chachoengsao.gdcatalog.go.th//dataset/water01	ปริมาณการใช้น้ำประปา	https://chachoengsao.gdcatalog.go.th/dataset/8dda2ce3-1b84-4d9a-a1f6-68b22b9a9e31/resource/0cb3c0b1-5199-4879-97a4-51a11cade236/download/water.xlsx
137	จังหวัดฉะเชิงเทรา	การใช้น้ำประปา	การประปาส่วนภูมิภาค	https://chachoengsao.gdcatalog.go.th//dataset/water01	ปริมาณการใช้น้ำประปา	https://chachoengsao.gdcatalog.go.th/dataset/8dda2ce3-1b84-4d9a-a1f6-68b22b9a9e31/resource/7fc22f2f-270e-40a1-8c3a-24df9bfc0970/d

ลำดับ	จังหวัด	ชื่อชุดข้อมูล	เจ้าของ	URL_Dataset	ทรัพยากรข้อมูล	URL_Resource
						ownload/water.csv

17. สถานภาพของระบบบัญชีข้อมูลจังหวัด

ผู้สนใจข้อมูลสามารถเข้าใช้งานระบบบัญชีข้อมูลจังหวัดฉะเชิงเทรา ผ่าน GD Catalog Platform ซึ่งได้ให้บริการ ที่เว็บไซต์ URL: https://chachoengsao-catalog.gdcatalog.go.th/

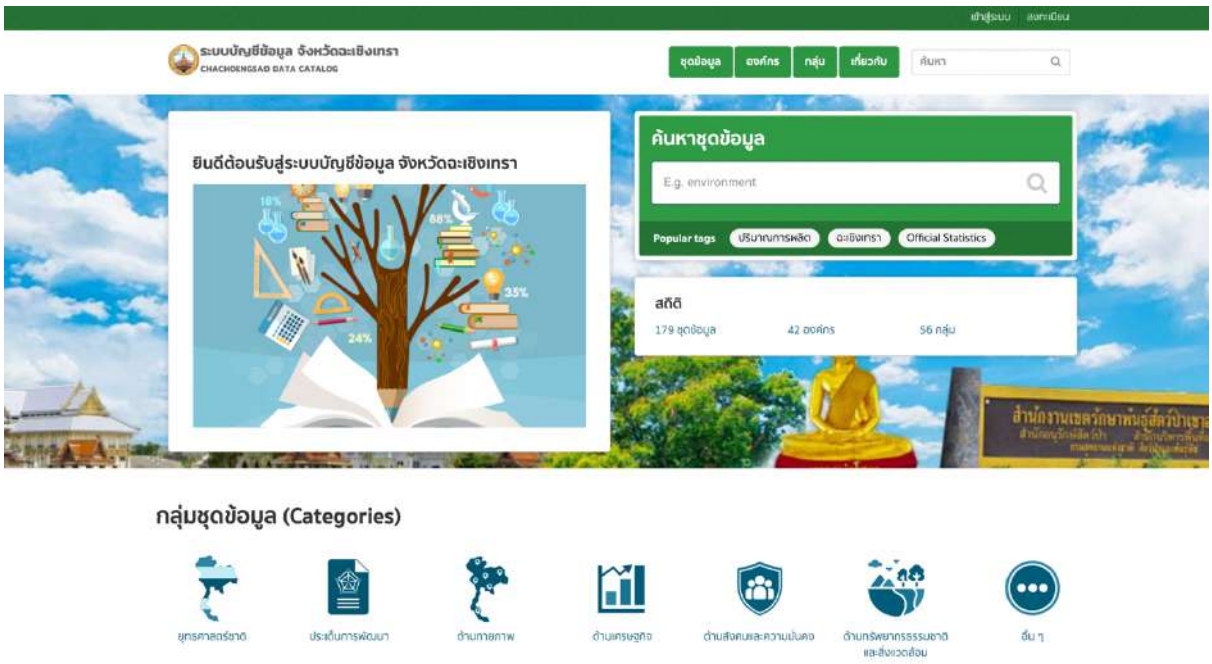

รูปที่ 15 ภาพหน้าเว็บไซต์ของระบบบัญชีข้อมูลพื้นที่จังหวัดฉะเชิงเทรา

17.1 ความพร้อมของชุดข้อมูลที่เป็นแบบโครงสร้าง

ตารางที่ 7 แสดงจำนวนชุดข้อมูลแบบมีโครงสร้าง จำแนกตามกลุ่มชุดข้อมูล

กลุ่มชุดข้อมูล	จำนวนชุดข้อมูลแบบมีโครงสร้าง
1. การเกษตรและประมง	5
2. สวัสดิการสังคม	4
3. การศึกษา	11
4. ทรัพยากรธรรมชาติ	2
5. การท่องเที่ยวและกีฬา	3
6. ประชากร	6

กลุ่มชุดข้อมูล	จำนวนชุดข้อมูลแบบมีโครงสร้าง
7. เทคโนโลยีสารสนเทศและการสื่อสาร	5
8. รายได้และรายจ่ายของครัวเรือน	4
9. แรงงาน	4
10. รายได้	3
11. การค้าและราคา	3
12. หญิงและชาย	1
13. อุตสาหกรรม	1

17.2 ความพร้อมของผู้มีส่วนได้เสียเข้าร่วมในระบบบัญชี

ตารางที่ 8 รายชื่อชุดข้อมูลที่มีความพร้อมใช้ในการนำไปวิเคราะห์ Dashboard จำแนกตามหน่วยงานผู้มีส่วนได้ส่วนเสีย

รายชื่อหน่วยงาน	รายชื่อชุดข้อมูลที่หน่วยงานเป็นเจ้าของ
กรมทรัพยากรทางทะเลและชายฝั่ง (1 ชุดข้อมูล)	1. ข้อมูลการสำรวจพื้นที่ป่าชายเลนคงสภาพ
กรมทรัพยากรน้ำ (4 ชุดข้อมูล)	1. ชุดข้อมูลพื้นที่เสี่ยงภัยแล้ง 2. ชุดข้อมูลในพื้นที่เกษตรนอกเขตชลประทน 3. ข้อมูลระดับน้ำในลำน้ำ 4. ชุดข้อมูลปริมาณน้ำในแหล่งน้ำขนาดเล็ก
กรมป่าไม้ (1 ชุดข้อมูล)	1. ป่าไม้
กรมอุทยานแห่งชาติ สัตว์ป่าและพันธุ์พืช (27 ชุดข้อมูล)	1. จำนวนยานพาหนะในอุทยานแห่งชาติ 2. จำนงวนนักท่องเที่ยวในอุทยานแห่งชาติ 3. จำนวนพื้นที่สวนรุกขชาติ 4. จำนวนพื้นที่สวนพฤกษศาสตร์ 5. จำนวนพื้นที่เขตห้ามล่าสัตว์ป่า 6. จำนวนพื้นที่เขตรักษาพันธุ์สัตว์ป่า 7. จำนวนพื้นที่วนอุทยาน 8. สวนพฤกษศาสตร์และสวนรุกขชาติ 9. จำนวนนักท่องเที่ยวในเขตรักษาพันธุ์สัตว์ป่า 10. รายชื่อหมู่บ้านที่เข้าร่วมกิจกรรมส่งเสริมและพัฒนาการมีส่วนร่วมของชุมชนในพื้นที่ป่าอนุรักษ์ (สสอ.) 11. สวนรุกขชาติ ภาคตะวันออก

รายชื่อหน่วยงาน	รายชื่อชุดข้อมูลที่หน่วยงานเป็นเจ้าของ
	12. สวนรุกขชาติ ภาคกลาง 13. สวนพฤกษศาสตร์ ภาคตะวันออก 14. สวนพฤกษศาสตร์ ภาคกลาง 15. สวนพฤกษศาสตร์ ภาคเหนือ 16. เว็บไซต์หน่วยงานส่วนภูมิภาคในสังกัดกรมอุทยานแห่งชาติ สัตว์ป่า และพันธุ์พืช 17. อัตราค่าบริการสำหรับยานพาหนะ 18. ภูมิอากาศ ปริมาณน้ำฝน และระดับน้ำ ในพื้นที่ป่าต้นน้ำ 19. น้ำและภูมิอากาศจากสถานีโทรมาตรอัตโนมัติลุ่มน้ำยม 20. ประเภทแหล่งท่องเที่ยวในอุทยานแห่งชาติ 21. ประเภทแหล่งท่องเที่ยวในวนอุทยาน 22. รายชื่ออุทยานแห่งชาติในประเทศไทย 23. จำนวนเงินรายได้อุทยานแห่งชาติ 24. จำนวนผู้ประกอบการกิจการท่องเที่ยวและพักอาศัยในอุทยานแห่งชาติ ประเภทร้านค้า 25. จำนวนพื้นที่ป่าในเขตพื้นที่อนุรักษ์ที่ถูกไฟไหม้ 26. จำนวนพื้นที่อุทยานแห่งชาติ 27. จำนวนที่พักในอุทยานแห่งชาติ
กระทรวงการท่องเที่ยวและกีฬา (10 ชุดข้อมูล)	1. นักท่องเที่ยว 2. รายได้จากการท่องเที่ยว 3. รายการกิจกรรมการท่องเที่ยว 4. แหล่งท่องเที่ยว 5. เส้นทางท่องเที่ยว 6. แหล่งท่องเที่ยวเชิงเกษตร 7. รายการร้านค้าของฝาก 8. รายการสปา 9. รายการร้านอาหาร 10. ที่พัก
การประปาส่วนภูมิภาค (1 ชุดข้อมูล)	1. การใช้น้ำประปา

รายชื่อหน่วยงาน	รายชื่อชุดข้อมูลที่หน่วยงานเป็นเจ้าของ
ที่ทำการปกครองจังหวัดฉะเชิงเทรา (5 ชุดข้อมูล)	2. จำนวนประชากรอายุตั้งแต่ 6 ปีขึ้นไป 3. จำนวนประชากรวัยสูงอายุ 4. จำนวนประชากรวัยเด็ก 5. จำนวนประชากรวัยแรงงาน 6. ประชากรจากการทะเบียน
ศูนย์ข้อมูลเกษตรแห่งชาติ (37 ชุดข้อมูล)	1. ข้อมูลการผลิตสินค้าเกษตร ที่สำคัญ 2. มีข้อมูล-ข้อมูลทุนของสหกรณ์ 3. จำนวนครัวเรือนเกษตรกร 4. มีข้อมูล—ผลการดำเนินงานของสหกรณ์และกลุ่มเกษตรกร 5. มีข้อมูล—ข้อมูลจำนวนสมาชิกสหกรณ์ที่จัดทำงบการเงิน 6. มีข้อมูล—ข้อมูลเกษตรกรผู้เลี้ยงโคนม 7. การนำเข้าเมล็ดพันธุ์ควบคุม(รายประเทศ) กวก. 8. การส่งออกเม็ดพันธุ์ควบคุม(รายประเทศ) กวก. 9. ข้อมูลการใช้ที่ดิน เนื้อที่ใช้ประโยชน์ทางการเกษตร รายปี 10. ข้อมูลปริมาณการผลิตข้าวนาปี (ผลผลิต) 11. ข้อมูลปริมาณการผลิตปาล์มน้ำมัน (ผลผลิต) 12. ข้อมูลปริมาณการผลิตมันสำปะหลังโรงงาน (ผลผลิต) 13. การนำเข้าปุ๋ยเคมี รายประเทศ กวก. 14. การส่งออกเมล็ดพันธุ์ควบคุม(รายชนิดพืช) กวก. 15. การนำเข้าเมล็ดพันธุ์ควบคุม(รายชนิดพืช) กวก. 16. ข้อมูลปริมาณการผลิตมะพร้าว (ผลผลิต) 17. ข้อมูลปริมาณการผลิตกระเทียม (ผลผลิต) 18. ข้อมูลปริมาณการผลิตหอมแดง (ผลผลิต) 19. ข้อมูลปริมาณการผลิตหอมหัวใหญ่ (ผลผลิต) 20. ข้อมูลปริมาณการผลิตมันฝรั่ง (ผลผลิต) 21. ข้อมูลปริมาณการผลิตลิ้นจี่ (ผลผลิต) 22. ข้อมูลปริมาณการผลิตเงาะ (ผลผลิต) 23. ข้อมูลปริมาณการผลิตลำไย (ผลผลิต) 24. ข้อมูลปริมาณการผลิตทุเรียน (ผลผลิต) 25. ข้อมูลปริมาณการผลิตมังคุด (ผลผลิต) 26. ข้อมูลปริมาณการผลิตลองกอง (ผลผลิต) 27. ข้อมูลปริมาณการผลิตกาแฟ (ผลผลิต)

รายชื่อหน่วยงาน	รายชื่อชุดข้อมูลที่หน่วยงานเป็นเจ้าของ
	28. ข้อมูลปริมาณการผลิตยางพารา (ผลผลิต) 29. ข้อมูลปริมาณการผลิตสับปะรด (ผลผลิต) 30. ข้อมูลปริมาณการผลิตถั่วเหลือง (ผลผลิต) 31. ข้อมูลปริมาณการผลิตอ้อยโรงงาน (ผลผลิต) 32. ข้อมูลปริมาณการผลิตข้าวโพดเลี้ยงสัตว์ (ผลผลิต) 33. ข้อมูลปริมาณการผลิตข้าวนาปรัง (ผลผลิต) 34. การนำเข้าปุ๋ยเคมี รายสูตร กวก. 35. มีข้อมูล--จำนวนสหกรณ์สมาชิกสหกรณ์รายจังหวัด 36. มีข้อมูล—สถิติการดำเนินงานและฐานะการเงินสหกรณ์ในภาคเกษตร ในรอบ 10 ปี (2549 – 2558) 37. มีข้อมูล—สารสนเทศทางการเงิน
สำนักงานเกษตรจังหวัดฉะเชิงเทรา (1 ชุดข้อมูล)	1. พืชเศรษฐกิจสำคัญ
สำนักงานเขตพื้นที่การศึกษามัธยมศึกษาเขต 6 (1 ชุดข้อมูล)	1. การศึกษา
สำนักงานจังหวัดฉะเชิงเทรา (1 ชุดข้อมูล)	1. แผนพัฒนาจังหวัดฉะเชิงเทรา
สำนักงานท้องถิ่น จังหวัดฉะเชิงเทรา (1ชุดข้อมูล)	1. จำนวนประชากรสูงอายุที่ ได้รับเบี้ยยังชีพผู้สูงอายุ
สำนักงานท่องเที่ยวและกีฬาจังหวัดฉะเชิงเทรา (6 ชุดข้อมูล)	1. จำนวนผู้เยี่ยมเยือนชาวไทย/ชาวต่างประเทศ 2. อัตราการเข้าพัก 3. จำนวนผู้เยี่ยมเยือนชาวต่างชาติ 4. รายได้จากผู้เยี่ยมเยือน 5. จำนวนผู้เยี่ยมเยือนคนไทย 6. จำนวนผู้เข้าพัก
สำนักงานพัฒนาชุมชนจังหวัดฉะเชิงเทรา (1 ชุดข้อมูล)	1. จำนวนครัวเรือนที่ต้องช่วยหลือ จำแนกตามสภาพปัญหาครัวเรือนในมิติต่าง ๆ (TPMAP)
สำนักงานพัฒนาเทคโนโลยีอวกาศและภูมิสารสนเทศ	1. พื้นที่น้ำท่วมรายปี 2560-2562 ในรูปแบบ Shapefile_22_01

รายชื่อหน่วยงาน	รายชื่อชุดข้อมูลที่หน่วยงานเป็นเจ้าของ
(องค์การมหาชน) (1 ชุดข้อมูล)	
สำนักงานพัฒนาฝีมือแรงงานฉะเชิงเทรา (3 ชุดข้อมูล)	1. แรงงานที่ผ่านการทดสอบมาตรฐานฝีมือแรงงาน 2. แรงงานที่ผ่านการรับรองความรู้ความสามารถ 3. จำนวนแรงงานที่ผ่านการทดสอบมาตรฐานฝีมือแรงงานแห่งชาติ
สำนักงานพัฒนาสังคมและความมั่นคงของมนุษย์จังหวัดฉะเชิงเทรา (16 ชุดข้อมูล)	1. ผู้รับเงินสนับสนุนค่าจัดการศพผู้สูงอายุตามประเพณี 2. จำนวนศูนย์บริการคนพิการ ทั้งจังหวัดฉะเชิงเทรา 3. เครือข่ายและการรวมกลุ่ม คลังปัญญาผู้สูงอายุ 4. ชมรมผู้สูงอายุจังหวัดฉะเชิงเทรา 5. การจดทะเบียนผู้แสดงความสามารถในจังหวัดฉะเชิงเทรา 6. ศูนย์บริการคนพิการ 7. ศูนย์พัฒนาคุณภาพชีวิตและส่งเสริมอาชีพผู้สูงอายุ 8. การปรับสภาพแวดล้อม และสิ่งอำนวยความสะดวกของผู้สูงอายุ 9. ข้อมูลคนพิการที่ลงทะเบียน จำแนกตามประเภทความพิการและอำเภอ (ยอดสะสม ณ วันที่ 28 กุมภาพันธ์ 2564) 10. คนพิการที่ลงทะเบียน 11. ลูกหนี้ที่กู้ยืมเงินกองทุนผู้สูงอายุ 12. จำนวนคนที่ได้รับการช่วยเหลือเงินสงเคราะห์ผู้ประสบปัญหาทางสังคมกรณีฉุกเฉิน 13. จำนวนเด็กแรกเกิดที่ได้รับเงินอุดหนุน จำแนกตามอายุของผู้รับเงิน 14. จำนวนเด็กแรกเกิดที่ได้รับเงินอุดหนุน 15. ผู้กู้เงินกองทุนส่งเสริมและพัฒนาคุณภาพชีวิตคนพิการ 16. เงินสงเคราะห์ผู้สูงอายุในภาวะยากลำบาก
สำนักงานศึกษาธิการจังหวัดฉะเชิงเทรา (14 ชุดข้อมูล)	1. จำนวนผู้เรียนที่ด้อยโอกาส 2. จำนวนผู้เรียนที่ออกกลางคัน (ปี 2563) 3. จำนวนนักเรียนพิการ 4. อัตราส่วนของผู้เรียน จำแนกตามระดับการศึกษาในสถานศึกษาของรัฐบาล และเอกชน 5. อัตราส่วนผู้สอนต่อผู้เรียน 6. อัตราส่วนของนักเรียนต่อห้องเรียน สำนักงานศึกษาธิการจังหวัดฉะเชิงเทรา 7. อัตราส่วนผู้เรียนต่อประชากรวัยเรียน

รายชื่อหน่วยงาน	รายชื่อชุดข้อมูลที่หน่วยงานเป็นเจ้าของ
	8. จำนวนห้องเรียน 9. จำนวนสถานศึกษา 10. จำนวนผู้สอน (ครู/อาจารย์) 11. ค่าเฉลี่ยและส่วนเบี่ยงเบนมาตรฐาน ด้านทักษะและประสบการณ์ของนักเรียน นักศึกษาที่ได้รับหลังจากเข้ารับการฝึกประสบการณ์วิชาชีพ 12. ความต้องการบุคลากรในเขต EEC ปี 2562-2566 ตาม 10 อุตสาหกรรมเป้าหมายกับกำลังการผลิตปี 2560-2562 ใน จ. ฉะเชิงเทรา 13. จำนวนและร้อยละของกลุ่มประชากรนักเรียน นักศึกษาที่เข้าร่วมกิจกรรมฝึกประสบการณ์วิชาชีพ จำแนกตามระดับชั้น 14. จำนวนและร้อยละของกลุ่มประชากรผู้เข้าร่วมกิจกรรมฝึกประสบการณ์วิชาชีพ จำแนกตามสังกัด
สำนักงานเศรษฐกิจการเกษตร (17 ชุดข้อมูล)	1. ข้อมูลปริมาณการผลิตปาล์มน้ำมัน 2. สารสนเทศเศรษฐกิจการเกษตรรายสินค้า 3. สถิติการเกษตรของประเทศไทย 4. ข้อมูลปริมาณการผลิตปาล์มน้ำมันที่ผ่านการวิเคราะห์ 5. ข้อมูลการสำรวจปริมาณการผลิตปาล์มน้ำมันที่บันทึกลงระบบ 6. ข้อมูลปริมาณการผลิตยางพารา 7. ข้อมูลปริมาณการผลิตยางพาราที่ผ่านการวิเคราะห์ 8. ข้อมูลการสำรวจปริมาณการผลิตยางพาราที่บันทึกลงระบบ 9. ข้อมูลปริมาณการผลิตมันสำปะหลัง 10. ข้อมูลปริมาณการผลิตมันสำปะหลังที่ผ่านการวิเคราะห์ 11. ข้อมูลการสำรวจปริมาณการผลิตมันสำปะหลังที่บันทึกลงระบบ 12. ข้อมูลปริมาณการผลิตข้าวโพดเลี้ยงสัตว์ 13. ข้อมูลปริมาณการผลิตข้าวโพดเลี้ยงสัตว์ที่ผ่านการวิเคราะห์ 14. ข้อมูลการสำรวจปริมาณการผลิตข้าวโพดเลี้ยงสัตว์ที่บันทึกลงระบบ 15. ข้อมูลปริมาณการผลิตข้าว 16. ข้อมูลปริมาณการผลิตข้าวที่ผ่านการวิเคราะห์ 17. ข้อมูลการสำรวจปริมาณการผลิตข้าวที่บันทึกลงระบบ

รายชื่อหน่วยงาน	รายชื่อชุดข้อมูลที่หน่วยงานเป็นเจ้าของ
สำนักงานสถิติจังหวัดฉะเชิงเทรา (5 ชุดข้อมูล)	1. ลักษณะการถือครองที่ดินทางการเกษตร 2. ความเหลื่อมล้ำด้านการศึกษา และความเหลื่อมล้ำด้านสวัสดิการสังคม 3. การวิเคราะห์ความเหลื่อมล้ำจังหวัดฉะเชิงเทรา 4. ครัวเรือนที่เข้าถึงโทรศัพท์ขั้นพื้นฐาน 5. จำนวนผู้ที่มีงานทำ จำแนกตามระดับการศึกษาที่สำเร็จ
สำนักงานสถิติแห่งชาติ (21 ชุดข้อมูล)	1. การใช้คอมพิวเตอร์ของประชาชนอายุ 6 ปีขึ้นไป 2. การมีการใช้อุปกรณ์เทคโนโลยีสารสนเทศและการสื่อสารในครัวเรือน 3. การใช้โทรศัพท์มือถือของประชาชนอายุ 6 ปีขึ้นไป 4. ประชาชนอายุ 6 ปีขึ้นไปที่ใช้เทคโนโลยีสารสนเทศและการสื่อสาร 5. การใช้อินเทอร์เน็ตของประชาชนอายุ 6 ปีขึ้นไป 6. จำนวนแรงงานที่ต้องการพัฒนาขีดความสามารถของตนเอง 7. ร้อยละของสตรีสมรสอายุ 15-49 ปี ที่ถูกทำร้ายร่างกายหรือจิตใจ 8. สัมประสิทธิ์ความไม่เสมอภาค (Gini coefficient) ด้านรายได้ของครัวเรือน 9. พื้นที่ก่อสร้างที่ได้รับอนุญาตให้ก่อสร้างทั่วประเทศ (ครอบคลุมการอนุญาตตามแบบ 3 อ.1 และแบบ 39 ทวิ) 10. จำนวนแรงงานนอกระบบ 11. จำนวนกำลังแรงงานรวม 12. ร้อยละของครัวเรือนที่มีน้ำดื่มสะอาด 13. ร้อยละของครัวเรือนที่มีส้วมถูกสุขลักษณะ 14. ร้อยละของครัวเรือนที่เป็นเจ้าของที่อยู่อาศัย 15. ร้อยละของประชากรที่ไม่ได้อาศัยอยู่ในจังหวัดที่เกิด จากสำมะโน 16. ร้อยละของประชากรที่ย้ายถิ่นภายใน 5 ปี จากสำมะโน 17. ความรุนแรงของความยากจนด้านรายจ่าย 18. ช่องว่างความยากจนด้านรายจ่าย 19. จำนวนแรงงานในระบบ 20. สัดส่วนคนจนเมื่อวัดด้านรายจ่ายเพื่อการอุปโภคบริโภค 21. ร้อยละของที่อยู่อาศัยของครัวเรือนใช้วัสดุไม่ถาวร

รายชื่อหน่วยงาน	รายชื่อชุดข้อมูลที่หน่วยงานเป็นเจ้าของ
สำนักงานสภาพัฒนาการเศรษฐกิจและสังคมแห่งชาติ (1 ชุดข้อมูล)	1. GPP Dashboard
สำนักงานสาธารณสุขจังหวัดฉะเชิงเทรา (3 ชุดข้อมูล)	2. จำนวนอาสาสมัครสาธารณสุขประจำหมู่บ้าน 3. ความครอบคลุมสิทธิในระบบหลักประกันสุขภาพแห่งชาติ 4. สถานบริการสาธารณสุข
สำนักงานอุตสากรรมจังหวัดฉะเชิงเทรา (1 ชุดข้อมูล)	1. ข้อมูลโรงงานอุตสาหกรรม

17.3 ความพร้อมของการจัดกลุ่มข้อมูล

ตารางที่ 9 จำนวนชุดข้อมูลที่พร้อมนำไปจัดกลุ่ม จำแนกเป็นรายหน่วยงาน

รายชื่อหน่วยงาน	จำนวนชุดข้อมูลที่พร้อมจัดกลุ่ม
1. กรมทรัพยากรทางทะเลและชายฝั่ง	0
2. กรมทรัพยากรน้ำ	4
3. กรมป่าไม้	0
4. กรมอุทยานแห่งชาติ สัตว์ป่า และพันธุ์พืช	10
5. กระทรวงการท่องเที่ยวและกีฬา	6
6. การประปาส่วนภูมิภาค	0
7. ที่ทำการปกครองจังหวัดฉะเชิงเทรา	4
8. ศูนย์ข้อมูลเกษตรแห่งชาติ	13
9. สำนักงานเกษตรจังหวัดฉะเชิงเทรา	0
10. สำนักงานเกษตรและสหกรณ์จังหวัดฉะเชิงเทรา	0
11. สำนักงานขนส่งจังหวัดฉะเชิงเทรา	0
12. สำนักงานเขตพื้นที่การศึกษามัธยมศึกษาเขต 6	0
13. สำนักงานคลังจังหวัดฉะเชิงเทรา	0
14. สำนักงานจังหวัดฉะเชิงเทรา	0
15. สำนักงานจัดหางานจังหวัดฉะเชิงเทรา	0
16. สำนักงานทรัพยากรธรรมชาติและสิ่งแวดล้อมจังหวัดฉะเชิงเทรา	0
17. สำนักงานท้องถิ่นจังหวัดฉะเชิงเทรา	0
18. สำนักงานท่องเที่ยวและกีฬาจังหวัดฉะเชิงเทรา	4

รายชื่อหน่วยงาน	จำนวนชุดข้อมูลที่พร้อมจัดกลุ่ม
19. สำนักงานที่ดินจังหวัดฉะเชิงเทรา	0
20. สำนักงานปฏิรูปที่ดินจังหวัดฉะเชิงเทรา	0
21. สำนักงานประกันสังคมจังหวัดฉะเชิงเทรา	0
22. สำนักงานประมงจังหวัดฉะเชิงเทรา	0
23. สำนักงานปศุสัตว์จังหวัดฉะเชิงเทรา	0
24. สำนักงานพลังงานจังหวัดฉะเชิงเทรา	0
25. สำนักงานพัฒนาชุมชนจังหวัดฉะเชิงเทรา	0
26. สำนักงานพัฒนาเทคโนโลยีอวกาศและภูมิสารสนเทศ (องค์การมหาชน)	0
27. สำนักงานพัฒนาฝีมือแรงงานฉะเชิงเทรา	3
28. สำนักงานพัฒนาสังคมและความมั่นคงของมนุษย์จังหวัดฉะเชิงเทรา	16
29. สำนักงานพาณิชย์จังหวัดฉะเชิงเทรา	0
30. สำนักงานโยธาธิการและผังเมืองจังหวัดฉะเชิงเทรา	0
31. สำนักงานแรงงานจังหวัดฉะเชิงเทรา	0
32. สำนักงานวัฒนธรรมจังหวัดฉะเชิงเทรา	0
33. สำนักงานศึกษาธิการจังหวัดฉะเชิงเทรา	14
34. สำนักงานเศรษฐกิจการเกษตร	7
35. สำนักงานสถิติจังหวัดฉะเชิงเทรา	3
36. สำนักงานสถิติแห่งชาติ	21
37. สำนักงานสภาพัฒนาการเศรษฐกิจและสังคมแห่งชาติ	0
38. สำนักงานสวัสดิการและคุ้มครองแรงงานจังหวัดฉะเชิงเทรา	0
39. สำนักงานสหกรณ์จังหวัดฉะเชิงเทรา	0
40. สำนักงานสาธารณสุขจังหวัดฉะเชิงเทรา	2
41. สำนักงานอธิการบดีมหาวิทยาลัยราชภัฏราชนครินทร์	0
42. สำนักงานอุตสาหกรรมจังหวัดฉะเชิงเทรา	1

17.4 รายการชุดข้อมูลที่มีข้อมูลพร้อมใช้และต้องการนำมาใช้งาน แต่ยังไม่ได้นำขึ้นระบบบัญชีข้อมูลจังหวัด

ตารางที่ 10 รายการชุดข้อมูลที่มีข้อมูลพร้อมใช้และต้องการนำมาใช้งาน แต่ยังไม่ได้นำขึ้นระบบบัญชีข้อมูลจังหวัด

รายการข้อมูล	หน่วยงาน	อยู่ในหมวด	การตอบปัญหา
1. ข้อมูลผู้เรียนในสถานศึกษา	สำนักงานศึกษาธิการจังหวัดฉะเชิงเทรา	การพัฒนาการเรียนรู้	สัดส่วนผู้เรียนอาชีวศึกษาสูงขึ้น เมื่อเทียบกับผู้เรียน สามัญศึกษา (สามัญศึกษา : อาชีวศึกษา) ร้อยละ 45

17.5 รายการชุดข้อมูลที่ต้องการใช้แต่ยังไม่มีข้อมูล

ตารางที่ 11 รายการชุดข้อมูลที่ต้องการใช้แต่ยังไม่มีข้อมูล

รายการข้อมูลที่ไม่มีการจัดเก็บ	หมายเหตุ
ไม่มีรายการชุดข้อมูลที่ต้องการใช้แต่ยังไม่มีข้อมูล	

18.การวิเคราะห์ข้อมูล

18.1 แนวทางการวิเคราะห์ข้อมูล

แนวทางที่จะใช้วิเคราะห์ข้อมูล (Analysis of Data) เพื่อใช้ในการวางแผนและการตัดสินใจเชิงนโยบาย โดยใช้สถิติเชิงพรรณนา (Descriptive Statistics) เพื่ออธิบาย บรรยายหรือสรุป ลักษณะของชุดข้อมูลที่เป็นตัวเลข ที่เก็บรวบรวมมาจากข้อมูลทุติยภูมิ และใช้ค่าสถิติอย่างง่าย เช่น ร้อยละ และเปอร์เซ็นต์ มีการใช้หลักสถิติพยากรณ์ (Statistical forecasting) เพื่อพิจารณาแนวโน้มระดับความเหลื่อมล้ำทางด้านต่างๆ ภายในจังหวัดฉะเชิงเทรา และนำเสนอข้อมูลในรูปบทความ ตารางร้อยละ (Percentage) และในรูปแบบแผนภูมิ เช่น แผนภูมิแท่ง (Bar Graph) แผนภูมิเส้น (Line Graph) และแผนภูมิวงกลม (Pie Graph)

18.2 การกำหนดความสัมพันธ์ระหว่างเรื่อง (Data Model)

การหาความสัมพันธ์ระหว่างตัวแปร ใช้ค่าสถิติสหสัมพันธ์ (Correlation) โดยพิจารณาจากลักษณะของข้อมูลที่สนใจ

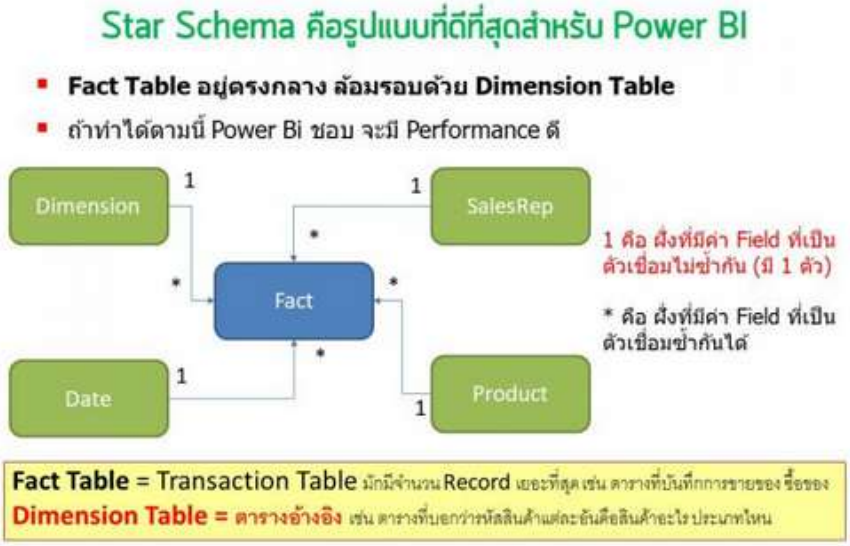

รูปที่ 16 การออกแบบความสัมพันธ์ในแบบ Star Schema

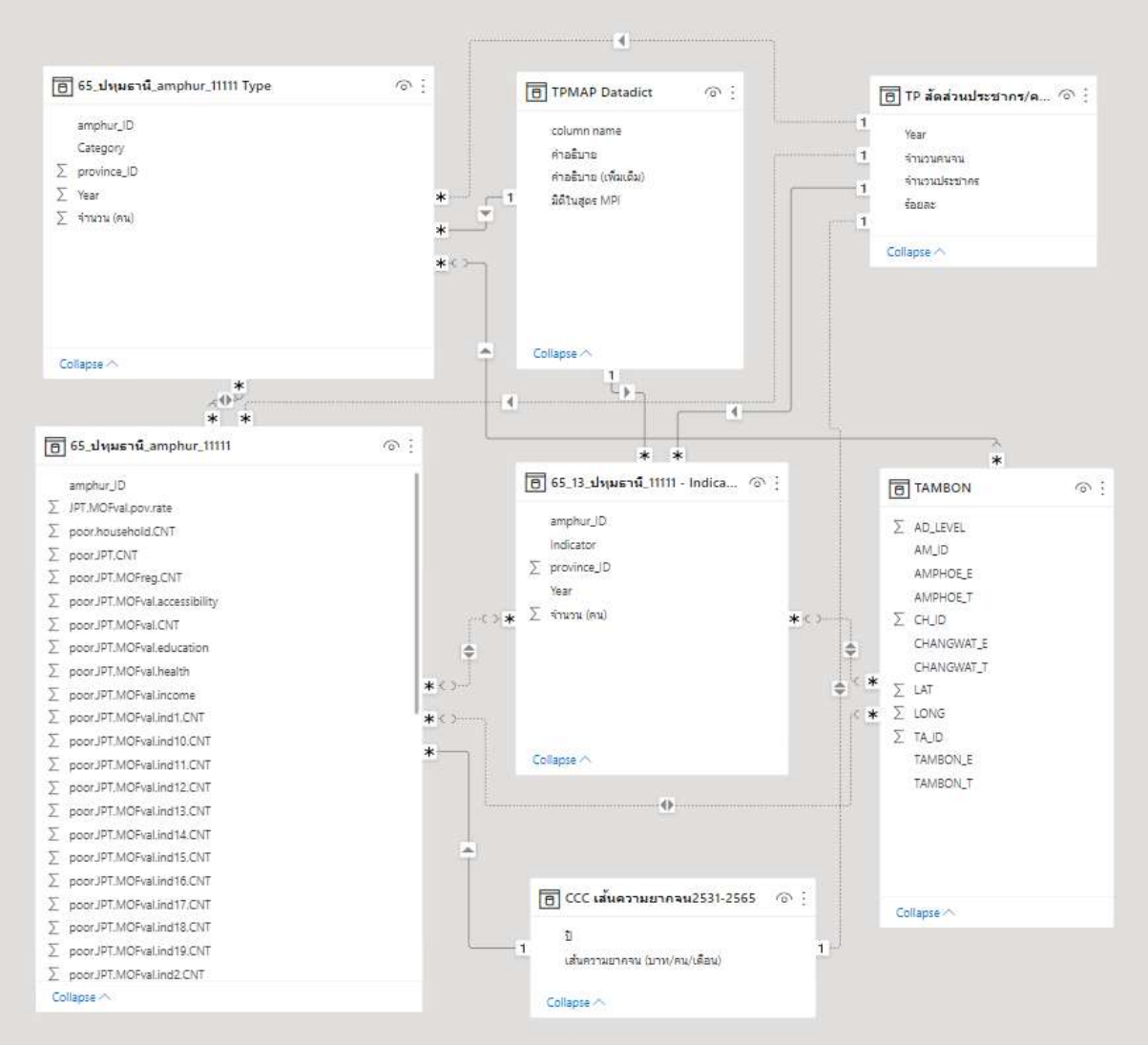

รูปที่ 17 กรอบตารางข้อมูลเพื่อใช้ในการวิเคราะห์

18.3 การแปลงข้อมูลเพื่อการใช้งานบน Power BI (Dashboard)

ตารางที่ 12 การเตรียมตารางรหัส

ตาราง	หน่วยงานเจ้าของ	หมายเหตุ
1. ข้อมูลคนจนจากTPMAP 2. ข้อมูลความจำเป็นพื้นฐาน (จปฐ.) ตกเกณฑ์	สำนักงานพัฒนาชุมชนจังหวัดฉะเชิงเทรา	
3. ข้อมูลฉะเชิงเทรา-จปฐ. 4. จำนวนครูผู้สอน แยกตามสังกัด 5. จำนวนนักเรียนปกติและนักเรียนพิการ 6. จำนวนนักเรียนผู้ด้อยโอกาส 7. จำนวนห้องเรียนแยกตามสังกัด 8. สัดส่วนนักเรียน นักศึกษา ต่อครูผู้สอน จำแนกตามสังกัด 9. อัตราส่วนผู้เรียนต่อประชากรวัยเรียน 10. จำนวนผู้พิการที่เรียนหนังสือ 11. จำนวนผู้เรียนที่ด้อยโอกาส 12. จำนวนผู้เรียนที่ออกกลางคัน	สำนักงานศึกษาธิการจังหวัดฉะเชิงเทรา	

18.4 รูปแบบของ Mockup ของ Power BI ที่เหมาะกับสารสนเทศที่ใช้ในกระบวนงาน

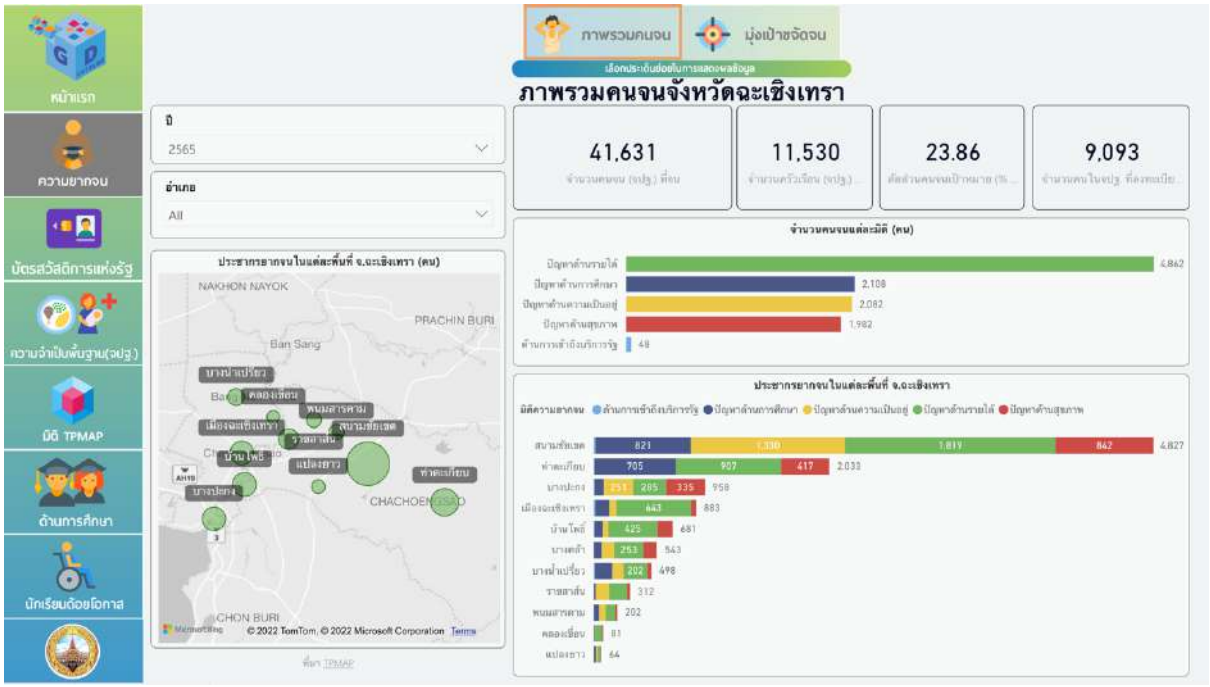

รูปที่ 18 ประเด็น Pain Point ความยากจน ภาพรวมคนจน

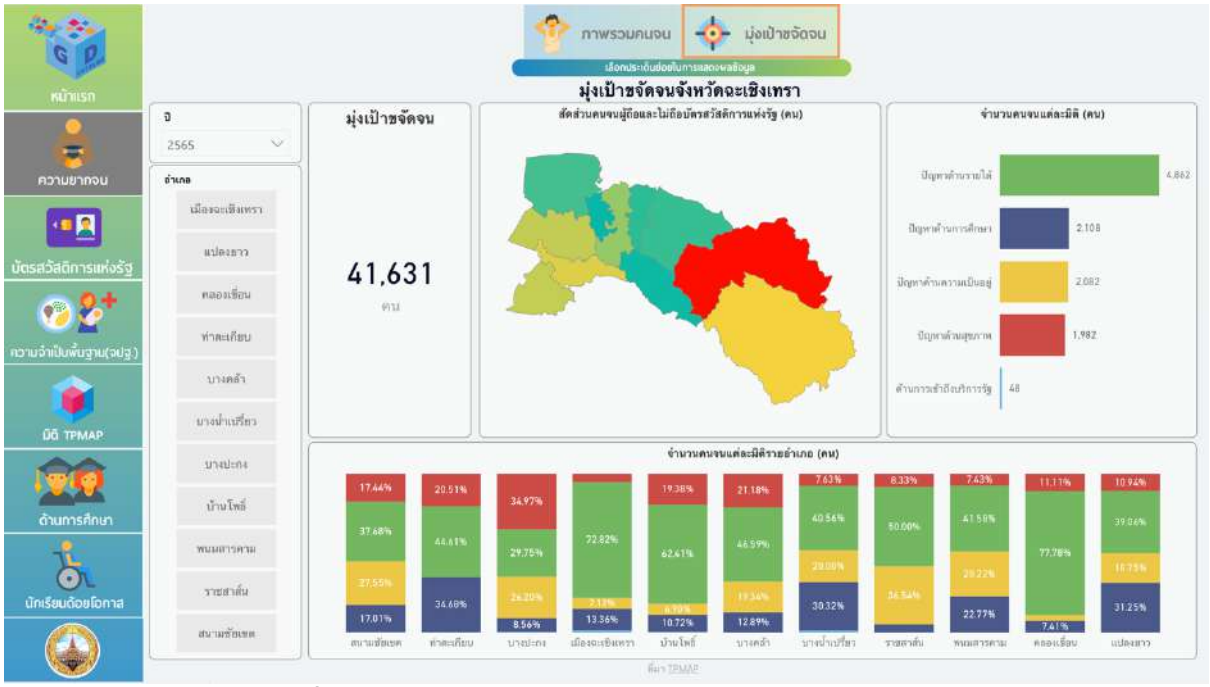

รูปที่ 19 ประเด็น Pain Point ความยากจน มุ่งเป้าขจัดจน

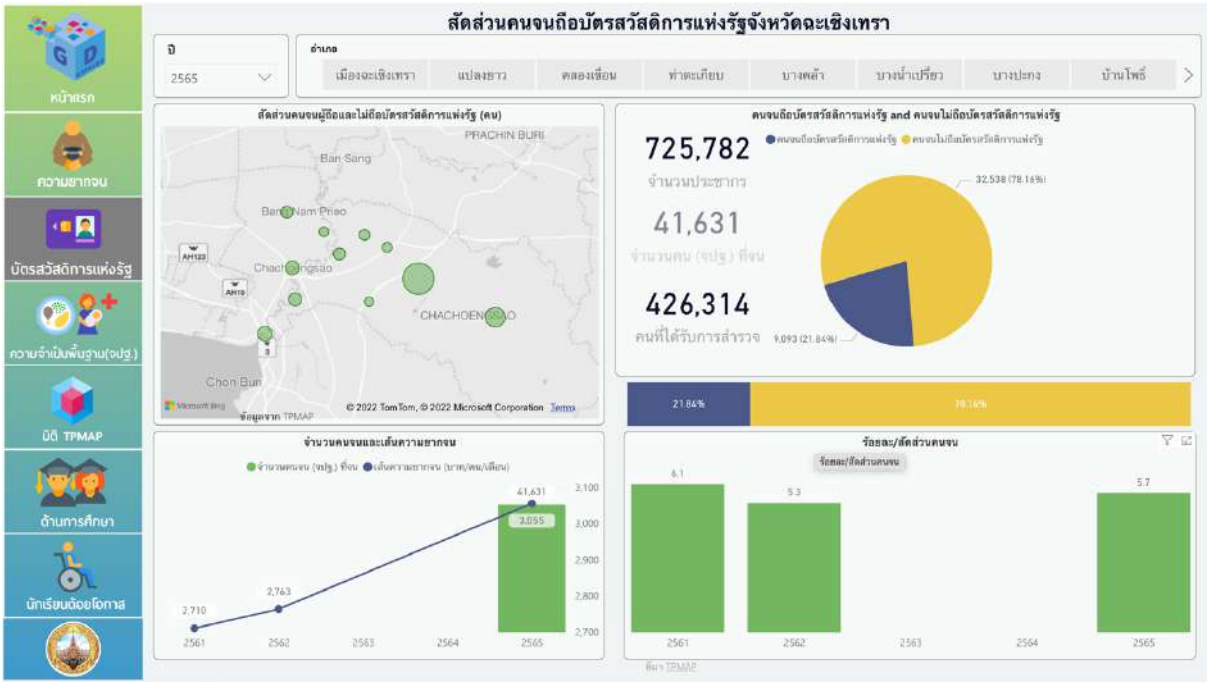

รูปที่ 20 ประเด็น Pain Point บัตรสวัสดิการแห่งรัฐ สัดส่วนคนจนถือบัตรสวัสดิการแห่งรัฐจังหวัดฉะเชิงเทรา



รูปที่ 21 ประเด็น Pain Point ความจำเป็นขั้นพื้นฐาน ข้อมูลความจำเป็นพื้นฐาน (จปฐ) – ตกเกณฑ์ จปฐ.

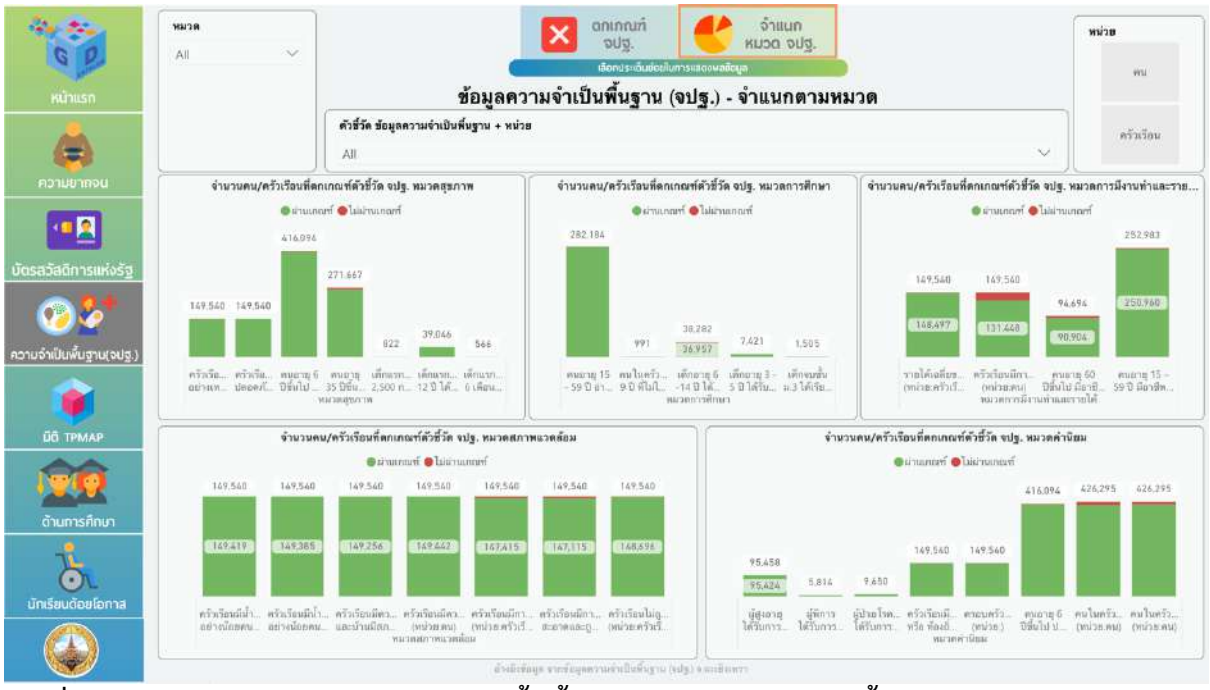

รูปที่ 22 ประเด็น Pain Point ความจำเป็นขั้นพื้นฐาน ข้อมูลความจำเป็นพื้นฐาน (จปฐ) – จำแนกตามหมวด จปฐ.

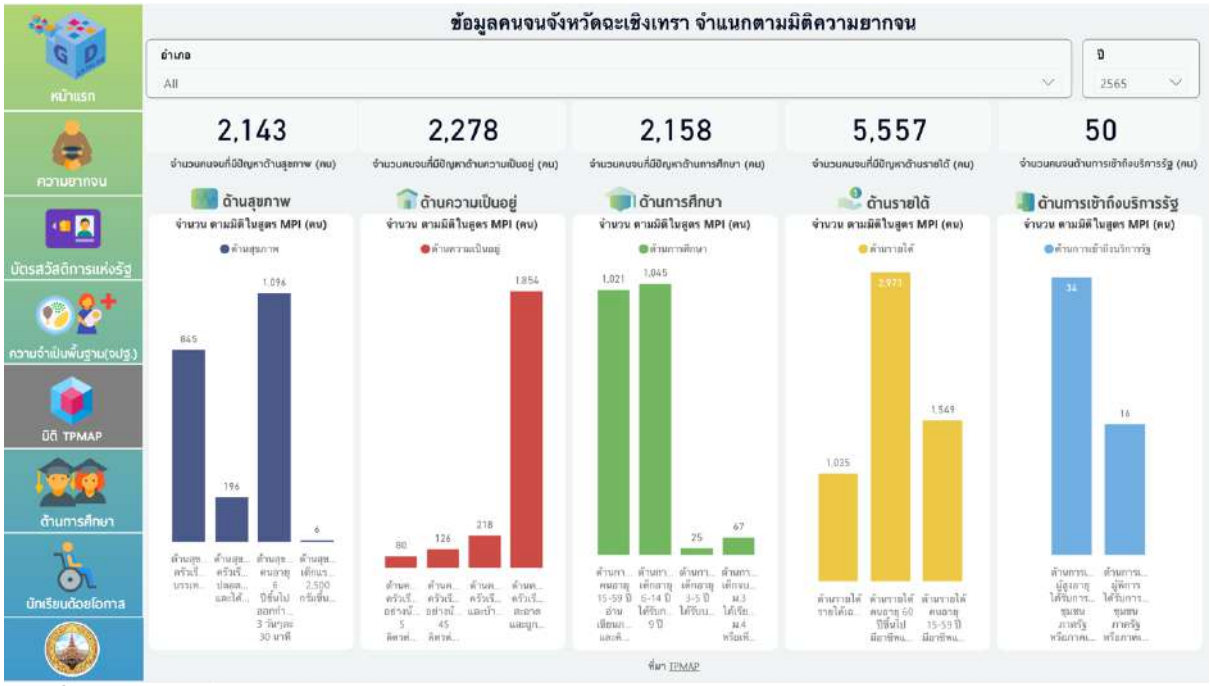

รูปที่ 23 ประเด็น Pain Point มิติ TPMAP ข้อมูลคนจนจังหวัดฉะเชิงเทรา จำแนกตามมิติความยากจน

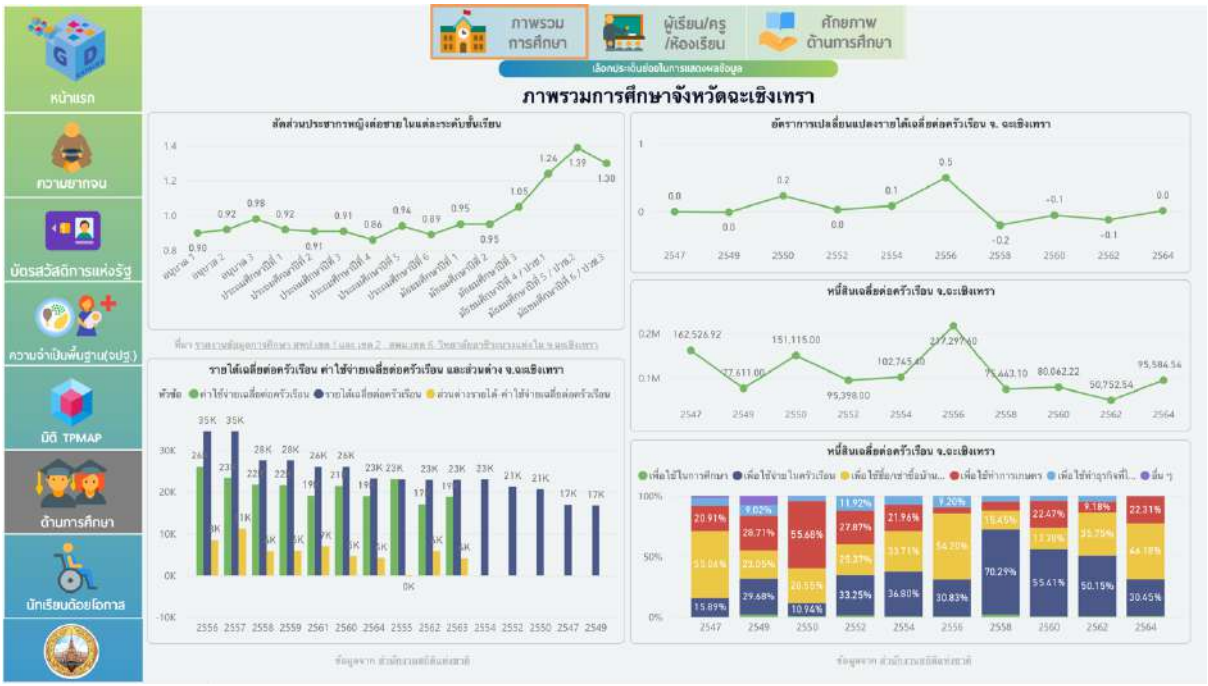

รูปที่ 24 ประเด็น Pain Point ด้านการศึกษา ภาพรวมการศึกษา

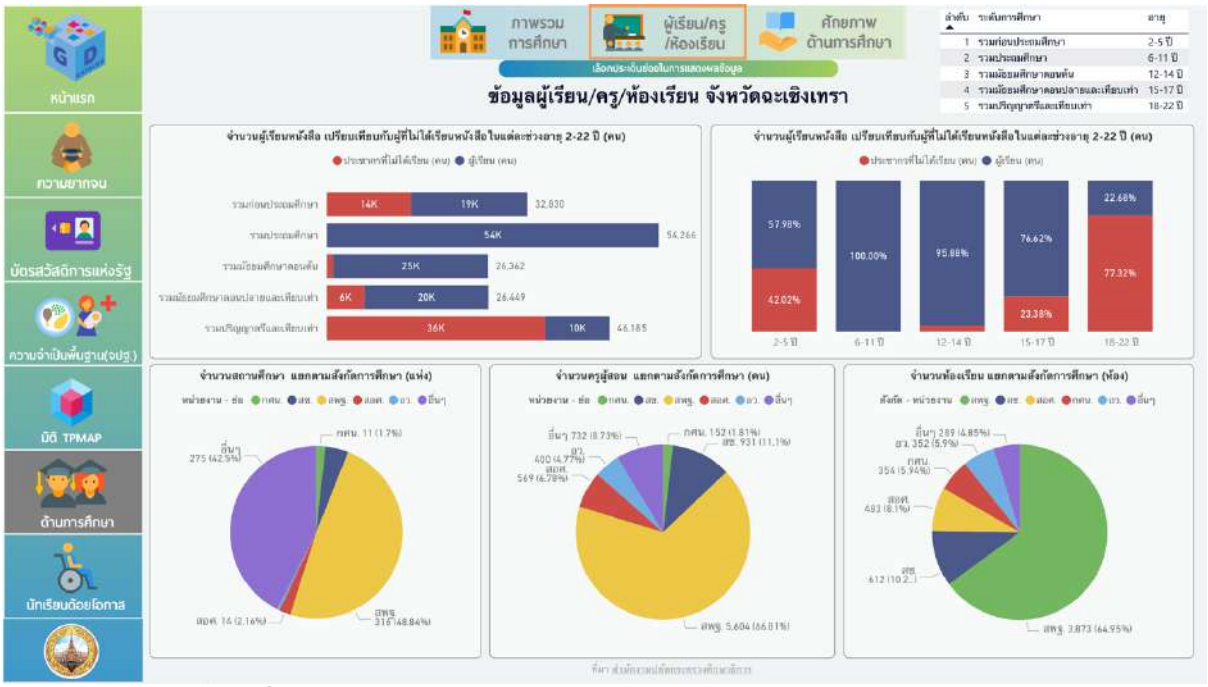

รูปที่ 25 ประเด็น Pain Point ด้านการศึกษา ผู้เรียน/ครู/ห้องเรียน



รูปที่ 26 ประเด็น Pain Point ด้านการศึกษา ศักยภาพด้านการศึกษา

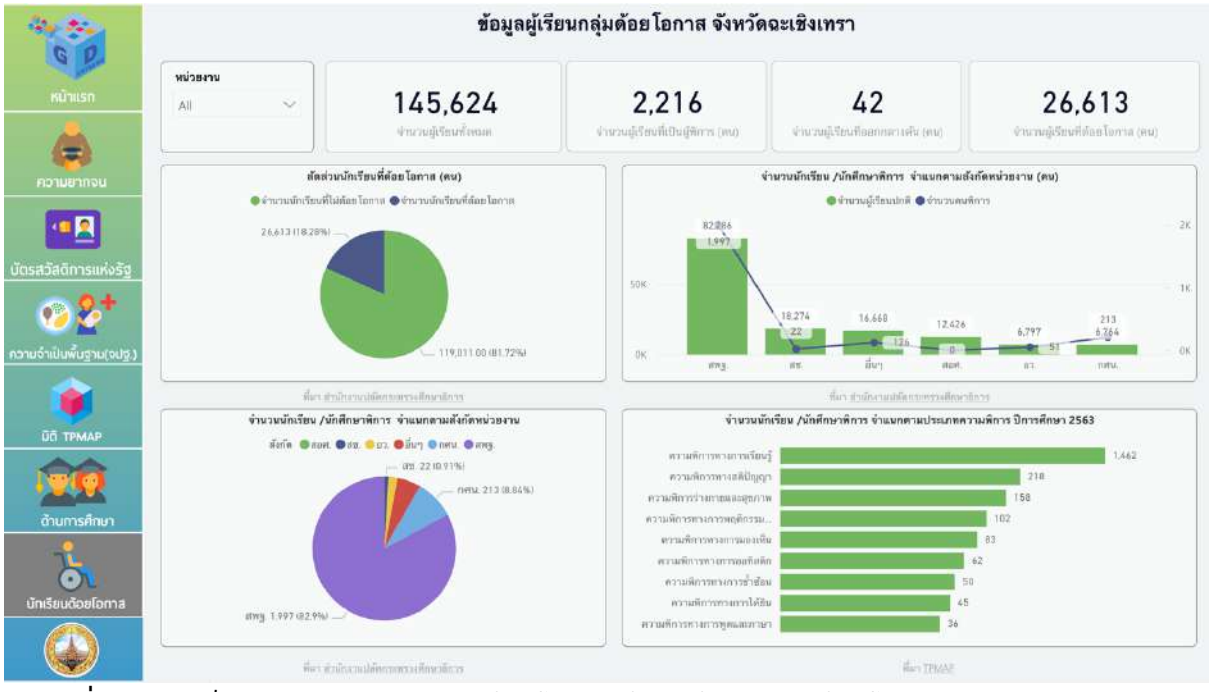

รูปที่ 27 ประเด็น Pain Point นักเรียนด้อยโอกาส ข้อมูลผู้เรียนกลุ่มด้อยโอกาส จังหวัดฉะเชิงเทรา

18.5 สถานภาพการขึ้นต้นแบบ Dashboard

18.5.1 สามารถเรียกใช้งานได้ที่ URL : https://agencyas.nso.go.th/chchsao/utilization (Link ที่ได้ทดสอบการขึ้นชุดข้อมูล ด้วย CKAN API : https://app.powerbi.com/view?r=eyJrIjoiOTUwMjZjNjEtZGYxNC00OGVhLTkxYWItNjk1MWFkMjNjMmU1IiwidCI6IjQzZDNlNWRmLTU2ZDItNGI3NS05MDI4LTE3ZDM0NzY0ZDFhMCIsImMiOjEwfQ%3D%3D&pageName=ReportSection)



รูปที่ 28 หน้าหลักสารสนเทศในรูปแบบแผนภาพ จังหวัดฉะเชิงเทรา ประเด็น Pain Point ความเหลื่อมล้ำด้านการศึกษา และความเหลื่อมล้ำด้านสวัสดิการสังคม

19. ระบบนำเสนอเพื่อการใช้ประโยชน์

ใช้รูปแบบตามที่ส่วนกลางกำหนดรูปแบบ

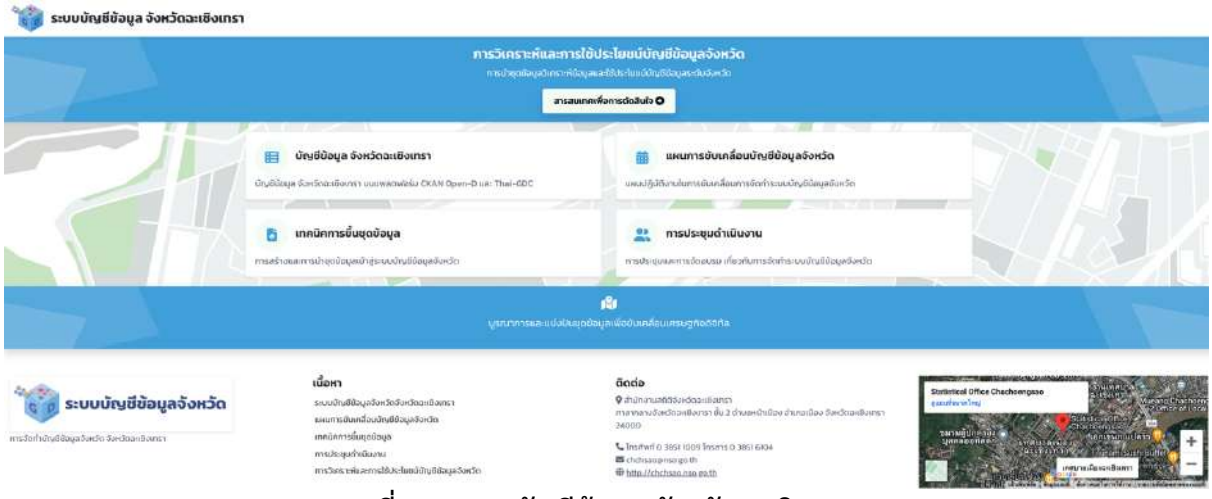

รูปที่ 29 ระบบบัญชีข้อมูล จังหวัดฉะเชิงเทรา

20. อ้างอิง

- แผนพัฒนาจังหวัดฉะเชิงเทรา พ.ศ.2566 - 2570





สำนักงานสถิติแห่งชาติ

สำนักงานสถิติจังหวัดฉะเชิงเทรา
ศาลากลางจังหวัดฉะเชิงเทรา ชั้น 2 ตำบลหน้าเมือง
อำเภอเมือง จังหวัดฉะเชิงเทรา 24000
โทร. 0 3851 1009 โทรสาร : 0 3851 6104
อีเมล : chchsao@nso.go.th
Thai GDC : https://chachoengsao.gdcatalog.go.th/