รายงานการประชุมคณะกรรมการสถิติระดับจังหวัดฉะเชิงเทรา
ครั้งที่ ๓/๒๕๖๕
วันอังคารที่ ๑๓ กันยายน ๒๕๖๕ เวลา ๐๙.๓๐ น.
ณ ห้องประชุมมรุพงษ์ศิริพัฒน์ ชั้น ๔ ศาลากลางจังหวัดฉะเชิงเทรา

****

ผู้มาประชุม

๑. นายณัฐพงษ์ สงวนจิตร	รองผู้ว่าราชการจังหวัดฉะเชิงเทรา	ประธานฯ
๒. นายปิยะพงษ์ ปิติจะ	แทน ปลัดจังหวัดฉะเชิงเทรา	
๓. นางสาวภัทธิรา พัชรภัค	แทน หัวหน้าสำนักงานจังหวัดฉะเชิงเทรา	
๔. พ.ต.อ. ชำนาญ โชติประดิษฐ์	แทน ผู้บังคับการตำรวจภูธรจังหวัดฉะเชิงเทรา	
๕. นางสาวผุสดี บุญเรือง	แทน คลังจังหวัดฉะเชิงเทรา	
๖. นางสาวสุพัชรรงค์ สุมารินทร์	แทน เกษตรและสหกรณ์จังหวัดฉะเชิงเทรา	
๗. นางสาวพรเพ็ญ สมจิตร์	แทน เกษตรจังหวัดฉะเชิงเทรา	
๘. นายสายชล วิริยะอัตตสมบัติ	แทน ปศุสัตว์จังหวัดฉะเชิงเทรา	
๙. นางอาภร โพธิ์เจริญ	แทน พัฒนาการจังหวัดฉะเชิงเทรา	
๑๐. นายวินัย ภูมิพิทักษ์กุล	แทน โยธาธิการและผังเมืองจังหวัดฉะเชิงเทรา	
๑๑. ว่าที่ร้อยตรีหญิงอาทิตยา แย้มยินดี	แทน ประมงจังหวัดฉะเชิงเทรา	
๑๒. นางสาวสุทธิกานต์ ทิพย์สุวัล	แทน แรงงานจังหวัดฉะเชิงเทรา	
๑๓. นางสาวสิทธิอาพร เชยนาค	พัฒนาสังคมและความมั่นคงของมนุษย์จังหวัดฉะเชิงเทรา	
๑๔. นางจิรวดี อย่าลืมญาติ	แทน ศึกษาธิการจังหวัดฉะเชิงเทรา	
๑๕. นายศราวุฒิ เพิ่มอยู่เย็น	แทน พลังงานจังหวัดฉะเชิงเทรา	
๑๖. นายปริญญา อิ่มเพ็ง	แทน พาณิชย์จังหวัดฉะเชิงเทรา	
๑๗. นายพงษ์ศักดิ์ บุญลอย	แทน ประชาสัมพันธ์จังหวัดฉะเชิงเทรา	
๑๘. นางสาวอัญชลี อินทสงค์	แทน วัฒนธรรมจังหวัดฉะเชิงเทรา	
๑๙. นางสาวนิษฐา สุกใส	แทน นายแพทย์สาธารณสุขจังหวัดฉะเชิงเทรา	
๒๐. นางศศิธร ศรีอุไร	แทน อุตสาหกรรมจังหวัดฉะเชิงเทรา	
๒๑. นางสาวนฤมล คงทน	แทน ขนส่งจังหวัดฉะเชิงเทรา	
๒๒. นางสาวสุพรรณี พิทักราษฎร์	แทน ผู้อำนวยการสำนักงานทรัพยากรธรรมชาติและสิ่งแวดล้อมจังหวัดฉะเชิงเทรา	
๒๓. นายสุพจน์ สุวรรณจิตร	แทน ผู้อำนวยการโครงการชลประทานฉะเชิงเทรา	
๒๔. ผศ.ดร.สายฝน เสกขุนทด	แทน อธิการบดีมหาวิทยาลัยราชภัฏราชนครินทร์	
๒๕. นางสาวจิรวัฒน์ เชื้อชาญพล	แทน ผู้จัดการการไฟฟ้าส่วนภูมิภาคจังหวัดฉะเชิงเทรา	
๒๖. นางงามพิศ โดดเครือ	แทน ผู้จัดการการประปาส่วนภูมิภาคสาขาฉะเชิงเทรา	
๒๗. นางสาวสุภัสสร รังสินธุ์	แทน นายกองค์การบริหารส่วนจังหวัดฉะเชิงเทรา	
๒๘. นางทิพวรรณี นิจจังจัตุบุตร	แทน ประธานสภาอุตสาหกรรมจังหวัดฉะเชิงเทรา	
๒๙. นายพงษ์ศักดิ์ เสริมศักดิ์ศศิธร	แทน ประธานหอการค้าจังหวัดฉะเชิงเทรา	
๓๐. นางสาวจารุณี ชุมทอง	ผู้อำนวยการกลุ่มงานวิชาการสถิติและวางแผน สำนักงานสถิติจังหวัดฉะเชิงเทรา	ผู้ช่วยเลขานุการ ฯ

/๓๑. นางสาวบงกช...

๓๑. นางสาวบงกช ถาวรโชติ	นักวิชาการสถิติชำนาญการ สำนักงานสถิติจังหวัดฉะเชิงเทรา	ผู้ช่วยเลขานุการ ฯ

ผู้ไม่มาประชุม

๑.	สถิติจังหวัดฉะเชิงเทรา	ติดราชการ
๒.	ท้องถิ่นจังหวัดฉะเชิงเทรา	ติดราชการ
๓.	ท่องเที่ยวและกีฬาจังหวัดฉะเชิงเทรา	ติดราชการ

ผู้เข้าร่วมประชุม

๑.	นางสาวรัตนา เสาเวียง	สำนักงานศึกษาธิการจังหวัดฉะเชิงเทรา
๒.	นางสาวสุชาดา ทับศรี	มหาวิทยาลัยราชภัฏราชนครินทร์
๓.	นางสาวสุภาพร วิเชียร	แรงงานจังหวัดฉะเชิงเทรา
๔.	นายชาญณรงค์ บำเพ็ญกิจ	สำนักงานสถิติจังหวัดฉะเชิงเทรา
๕.	นางสาวกานดา นิยม	สำนักงานสถิติจังหวัดฉะเชิงเทรา
๖.	นางสาววารินทร์ ฉ่ำสมบูรณ์	สำนักงานสถิติจังหวัดฉะเชิงเทรา
๗.	นางสาวชนิดาภา คำรังษี	สำนักงานสถิติจังหวัดฉะเชิงเทรา
๘.	นางนิติยา แสนนา	สำนักงานสถิติจังหวัดฉะเชิงเทรา
๙.	นางสาวธนันญา ยัดไธสงค์	สำนักงานสถิติจังหวัดฉะเชิงเทรา
๑๐.	นางสาวศิวารัตน์ ฉ่ำสมบูรณ์	สำนักงานสถิติจังหวัดฉะเชิงเทรา
๑๑.	นายอัครเรศ เกษมาลา	สำนักงานสถิติจังหวัดฉะเชิงเทรา

เริ่มประชุมเวลา ๐๙.๓๐ น.

นายณัฐพงษ์ สงวนจิตร รองผู้ว่าราชการจังหวัดฉะเชิงเทรา กล่าวเปิดการประชุมและดำเนินการประชุม โดยมีสาระสำคัญและมีมติที่ประชุม ดังนี้

ระเบียบวาระที่ ๑ : เรื่องประธานแจ้งให้ที่ประชุมทราบ

ประธานฯ : การประชุมในวันนี้ เป็นการประชุมคณะกรรมการสถิติระดับจังหวัดฉะเชิงเทรา ครั้งที่ ๓/๒๕๖๕ เพื่อแจ้งผลการขับเคลื่อนการประเมินส่วนราชการตามมาตรการปรับปรุงประสิทธิภาพในการปฏิบัติราชการของจังหวัด “การพัฒนาระบบข้อมูลให้เป็นดิจิทัล (Digitize Data) เพื่อนำไปสู่การเปิดเผยข้อมูลภาครัฐ (Open data)” ซึ่งเป็นตัวชี้วัดของจังหวัดฉะเชิงเทรา และ “แผนพัฒนาสถิติระดับจังหวัดฉะเชิงเทรา (พ.ศ. ๒๕๖๖ - ๒๕๗๐)”

มติที่ประชุม : **รับทราบ**

ระเบียบวาระที่ ๒ : เรื่องรับรองรายงานการประชุม ครั้งที่ ๒/๒๕๖๕

ฝ่ายเลขานุการฯ : จากการประชุมคณะกรรมการสถิติฯ ครั้งที่ ๒/๒๕๖๕ เมื่อวันที่ ๖ มิถุนายน ๒๕๖๕ ได้มีการสรุปผลการประชุมคณะทำงานพิจารณากลั่นกรองสถิติทางการทั้ง ๔ คณะ และได้จัดทำรายงานการประชุมฯ โดยแจ้งเวียนให้คณะกรรมการสถิติฯ ทราบแล้ว ตามหนังสือ ที่ ฉช ๐๐๑๓/ว๑๒๗ ลงวันที่ ๒๑ มิถุนายน ๒๕๖๕ โดยมีสำนักงานเกษตรจังหวัดขอแก้ไขคำผิด ซึ่งทางสำนักงานสถิติฯ ได้ทำการแก้ไขเรียบร้อยแล้ว

มติที่ประชุม : **รับทราบ**

/ระเบียบวาระที่ ๓...

ระเบียบวาระที่ ๓ : เรื่องเพื่อทราบ

ฝ่ายเลขานุการฯ : ➢ ๓.๑ คำสั่งแต่งตั้งคณะกรรมการสถิติระดับจังหวัดฉะเชิงเทรา

การประเมินส่วนราชการตามมาตรการปรับปรุงประสิทธิภาพในการปฏิบัติราชการของจังหวัด “การพัฒนาระบบข้อมูลให้เป็นดิจิทัล (Digitize Data) เพื่อนำไปสู่การเปิดเผยข้อมูลภาครัฐ (Open data)” ดำเนินการผ่านกลไกคณะกรรมการสถิติระดับจังหวัด ดังนั้นเพื่อให้อำนาจหน้าที่ของคณะกรรมการฯ มีความสอดคล้องกับการดำเนินงาน จึงมีการปรับปรุงอำนาจหน้าที่ ในข้อ ๒. ประสานส่วนราชการ/หน่วยงานภายในจังหวัด ในการจัดทำรายการข้อมูลภาครัฐ คำอธิบายข้อมูล (Metadata) บัญชีข้อมูลภาครัฐ (Government Data Catalog : GD Catalog) ที่สอดคล้องกับประเด็นสำคัญในระดับพื้นที่ (Pain Point)/ประเด็นการพัฒนาจังหวัด”

โดยจังหวัดฉะเชิงเทราได้มีคำสั่งจังหวัดฉะเชิงเทรา ที่ ๑๖๐๑/๒๕๖๕ ลงวันที่ ๘ กรกฎาคม ๒๕๖๕ เรื่อง แต่งตั้งคณะกรรมการสถิติระดับจังหวัดฉะเชิงเทรา ประกอบด้วย ผู้ว่าราชการจังหวัดฉะเชิงเทรา เป็นประธาน รองผู้ว่าราชการจังหวัดฉะเชิงเทรา (ที่กำกับดูแลสำนักงานสถิติจังหวัด) เป็นรองประธาน หัวหน้าส่วนราชการ/หน่วยงานรัฐวิสาหกิจ และภาคเอกชน รวม ๓๐ หน่วยงาน เป็นกรรมการ สถิติจังหวัดเป็นกรรมการและเลขานุการ และผู้อำนวยการกลุ่มงานยุทธศาสตร์และข้อมูลเพื่อการพัฒนาจังหวัด (สนง.จังหวัดฯ) ผู้อำนวยการกลุ่มงานวิชาการสถิติและวางแผน (สนง.สถิติจังหวัดฯ) และนักวิชาการสถิติ (สนง.สถิติจังหวัดฯ) เป็นกรรมการและผู้ช่วยเลขานุการ โดยมีหน้าที่ดังนี้

๑. กำหนดแนวทาง วิธีการ ติดตามผลการดำเนินงานจัดทำชุดข้อมูล ที่สำคัญจำเป็น เพื่อสนับสนุนการตัดสินใจในระดับพื้นที่
๒. ประสานส่วนราชการ/หน่วยงานภายในจังหวัด ในการจัดทำรายการข้อมูลภาครัฐ คำอธิบายข้อมูล (Metadata) บัญชีข้อมูลภาครัฐ (Government Data Catalog : GD Catalog) ที่สอดคล้องกับประเด็นสำคัญในระดับพื้นที่ (Pain Point)/ประเด็นการพัฒนาจังหวัด
๓. กำหนดหน่วยงานรับผิดชอบในการผลิตข้อมูลที่มีการผลิตซ้ำซ้อน หรือยังไม่มีการผลิต
๔. พิจารณาคัดเลือกและพัฒนาข้อมูลที่สำคัญ จำเป็น เพื่อให้ได้สถิติทางการจากข้อมูลการบริหารงาน การทะเบียน สำมะโน สำรวจ
๕. จัดทำแผนพัฒนาสถิติระดับจังหวัดและรายงานผลการดำเนินงานประจำปีเสนอคณะกรรมการจัดระบบสถิติประเทศไทย ๓ ด้าน เพื่อนำเสนอต่อคณะรัฐมนตรี
๖. แต่งตั้งคณะอนุกรรมการหรือคณะทำงาน ตามความเหมาะสม
๗. ปฏิบัติหน้าที่อื่น ๆ ตามที่ผู้ว่าราชการจังหวัดมอบหมาย

ทั้งนี้ ได้ดำเนินการแจ้งเวียนให้คณะกรรมการสถิติระดับจังหวัดฉะเชิงเทราทราบแล้ว ตามหนังสือจังหวัดฉะเชิงเทราที่ ฉช๐๐๑๓/ว๒๙๒๕๐ ลงวันที่ ๘ กรกฎาคม ๒๕๖๕

/๓.๒ แผนพัฒนา...

➢ **๓.๒ แผนพัฒนาสถิติระดับจังหวัดฉะเชิงเทรา พ.ศ. ๒๕๖๖ – ๒๕๗๐**

จากการประชุมคณะทำงานพิจารณากลั่นกรองสถิติทางการทั้ง ๔ คณะ เมื่อวันที่ ๒๕ - ๒๘ เมษายน ๒๕๖๕ และการประชุมคณะกรรมการสถิติระดับจังหวัดฉะเชิงเทรา ครั้งที่ ๒/๒๕๖๕ เมื่อวันที่ ๖ มิถุนายน ๒๕๖๕ ได้มีมติรับ (ร่าง) “แผนพัฒนาสถิติระดับจังหวัดฉะเชิงเทรา พ.ศ. ๒๕๖๖ - ๒๕๗๐” และสำนักงานสถิติจังหวัดฯ ได้ขอความอนุเคราะห์ข้อมูล ย้อนหลัง ๕ ปี (ปี ๒๕๖๐ - ๒๕๖๔) ตามหนังสือ ฉช ๐๐๑๓/ว๑๑๐ ลงวันที่ ๓๑ พฤษภาคม ๒๕๖๕

สรุปภาพรวมรายการสถิติทางการที่สำคัญและจำเป็นในระดับพื้นที่ต่อการพัฒนาจังหวัดตามแผนพัฒนาจังหวัดฉะเชิงเทรา (พ.ศ. ๒๕๖๖ - ๒๕๗๐) ๕ ประเด็นการพัฒนา โดยแยกเป็นรายการสถิติทางการ ๓ กลุ่ม คือ กลุ่มมีข้อมูลแล้ว กลุ่มยังไม่มีข้อมูล (มีข้อมูล มีหน่วยงาน แต่ยังไม่ส่งข้อมูล) และกลุ่มยังไม่มีหน่วยงานใดจัดเก็บ (มีความสำคัญ และจำเป็น)

มีรายการสถิติทางการที่สนับสนุนเป้าหมายการพัฒนาจังหวัดตามวิสัยทัศน์ (Vision) **“เมืองน่าอยู่ น่าเที่ยว น่าลงทุน พัฒนาสู่เมืองอัจฉริยะ EEC”** จำนวน ๒๗๘ รายการ ดังนี้

ประเด็นการพัฒนาจังหวัดฉะเชิงเทรา	จำนวนข้อมูลที่สนับสนุน (รายการ)	รายการข้อมูลสถิติทางการ ๕ ปี ย้อนหลัง			จำนวนหน่วยงานรับผิดชอบ/เจ้าของข้อมูล
		มีข้อมูล	ยังไม่มีข้อมูล	ยังไม่มีหน่วยงานใดจัดเก็บ	
ประเด็นการพัฒนาที่ ๑ ชุดข้อมูล **“การผลิต การแปรรูปสินค้าเกษตร (มะม่วง)”**	๕๔	๒๘	๒๖	-	๘
ประเด็นการพัฒนาที่ ๒ ชุดข้อมูล **“การท่องเที่ยวเชิงวัฒนธรรม”**	๖๗	๔๓	๒๑	๓	๑๑
ประเด็นการพัฒนาที่ ๓ ชุดข้อมูล **“การพัฒนาคุณภาพชีวิต”**	๘๙	๖๑	๒๘	-	๑๐
ประเด็นการพัฒนาที่ ๔ ชุดข้อมูล **“การบริหารจัดการน้ำ”**	๓๘	๑๕	๑๖	๗	๖
ประเด็นการพัฒนาที่ ๕ ชุดข้อมูล **“การพัฒนาอุตสาหกรรมสีเขียวรองรับ EEC”**	๓๐	๗	๒๒	๑	๘
รวม	**๒๗๘**	**๑๕๔**	**๑๑๓**	**๑๑**	

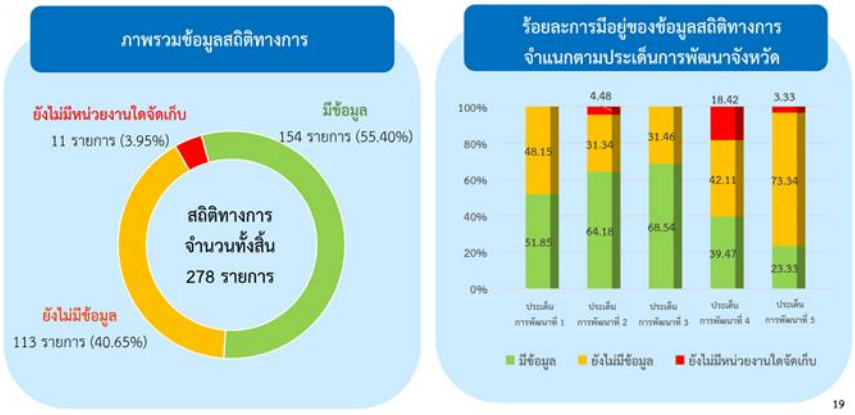

มติที่ประชุม : **รับทราบ**

/ระเบียบวาระที่ ๔...

ระเบียบวาระที่ ๔ เรื่องเพื่อพิจารณา

➢ **๔.๑ การประเมินส่วนราชการตามมาตรการปรับปรุงประสิทธิภาพในการปฏิบัติราชการของจังหวัด ประจำปีงบประมาณ พ.ศ. ๒๕๖๕ “การพัฒนาระบบข้อมูลให้เป็นดิจิทัล (Digitize Data) เพื่อนำไปสู่การเปิดเผยข้อมูลภาครัฐ (Open data)”**

ในปีงบประมาณ พ.ศ. ๒๕๖๕ จังหวัดฉะเชิงเทราเลือกการประเมินส่วนราชการตามมาตรการปรับปรุงประสิทธิภาพในการปฏิบัติราชการของจังหวัด ประจำปีงบประมาณ พ.ศ. ๒๕๖๕ “การพัฒนาระบบข้อมูลให้เป็นดิจิทัล (Digitize Data) เพื่อนำไปสู่การเปิดเผยข้อมูลภาครัฐ (Open data)” เป็นตัวชี้วัดต่อเนื่องจากปีงบประมาณ พ.ศ. ๒๕๖๔ โดยประเด็นสำคัญ (Pain Point) ของจังหวัดฉะเชิงเทรา คือ “ความเหลื่อมล้ำ” (ความเหลื่อมล้ำด้านการศึกษา และความเหลื่อมล้ำด้านสวัสดิการสังคม) โดยดำเนินการขับเคลื่อนภายใต้คณะกรรมการสถิติระดับจังหวัด ซึ่งมีจำนวนรายการข้อมูลทั้งสิ้น ๔๓ รายการ และหน่วยงาน ดังนี้

ประเด็นสำคัญ (Pain Point)	ด้าน	จำนวนรายการข้อมูล	ส่วนราชการ			
			ส่วนกลาง	ส่วนกลางที่ตั้งอยู่ภูมิภาค	ส่วนภูมิภาค	ส่วนท้องถิ่น
ความเหลื่อมล้ำ	ความเหลื่อมล้ำด้านการศึกษา	19	15	4	-	-
	ความเหลื่อมล้ำด้านสวัสดิการสังคม	24	7	-	17	-

การประเมินส่วนราชการตามมาตรการปรับปรุงประสิทธิภาพในการปฏิบัติราชการของจังหวัด ประจำปีงบประมาณ ๒๕๖๕ “การพัฒนาระบบข้อมูลให้เป็นดิจิทัล (Digitized Data) เพื่อนำไปสู่การเปิดเผยข้อมูลภาครัฐ (Open data)” มีเกณฑ์การประเมิน ดังนี้

เป้าหมายขั้นต้น (๕๐)

- จัดทำข้อมูลสนับสนุนการขึ้นระบบบัญชีข้อมูลจังหวัด (Area as a Service)
- จัดทำ Template ๓ (Resource) ที่ระบุแหล่งข้อมูลของชุดข้อมูลที่ถูกจัดในหมวดหมู่สาธารณะ

เป้าหมายมาตรฐาน (๗๕)

- นำชุดข้อมูลทั้งหมด พร้อมคำอธิบายชุดข้อมูลขึ้นบนระบบบัญชีข้อมูลจังหวัด
- ชุดข้อมูลที่ถูกจัดในหมวดหมู่สาธารณะร้อยละ ๑๐๐ (เฉพาะจังหวัดเป็นเจ้าของ) ที่ตอบประเด็นสำคัญของจังหวัด ได้รับการลงทะเบียนในระบบบัญชีข้อมูลภาครัฐ (GD Catalog)

/เป้าหมายขั้นสูง (๑๐๐)...

เป้าหมายขั้นสูง (๑๐๐)

- สรุปผลการวิเคราะห์สารสนเทศในรูปแบบ Visualization เพื่อตอบโจทย์ประเด็นสำคัญ (Pain Point) ที่ผู้บริหารในจังหวัดให้ความสนใจผ่านกลไกคณะกรรมการสถิติระดับจังหวัด

❖ **ผลการดำเนินงาน**

ดำเนินการตามเป้าหมายขั้นสูง (๑๐๐) เสร็จสิ้น โดยแนบหลักฐานทั้งหมดบนระบบบัญชีหน่วยงาน (Agency Data Catalog) https://agencyas.nso.go.th/chchsao

โดยเข้าเว็บไซต์สำนักงานสถิติจังหวัดฉะเชิงเทรา http://chchsao.nso.go.th/ กดเลือกแบนเนอร์ “ระบบบัญชีข้อมูลจังหวัด” ซึ่งจะลิงค์ไปยังระบบบัญชีหน่วยงาน (Agency Data Catalog) ซึ่งเป็นเว็บไซต์ที่รวบรวมหลักฐานต่าง ๆ ของตัวชี้วัดฯ

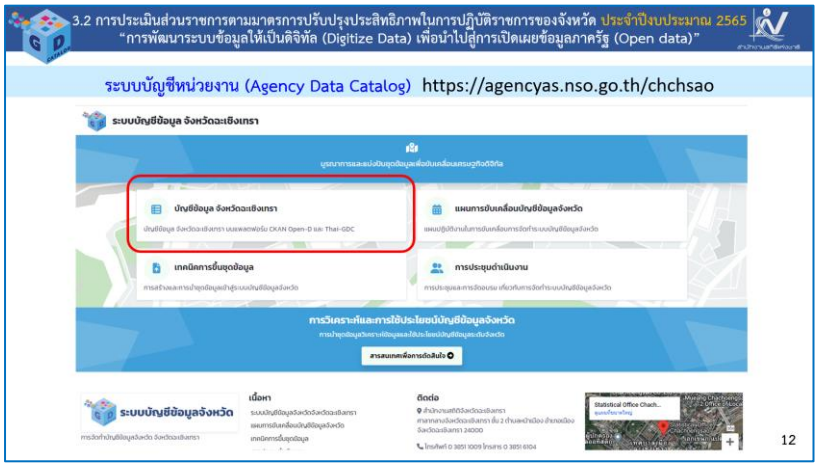

เป้าหมายขั้นต้น (๕๐)	ผลการดำเนินงาน
● จัดทำข้อมูลสนับสนุนการขึ้นระบบบัญชีข้อมูลจังหวัด (Area as a Service)	ดำเนินการแล้วเสร็จ **<u>หลักฐาน</u> :** https://chachoengsao.gdcatalog.go.th/
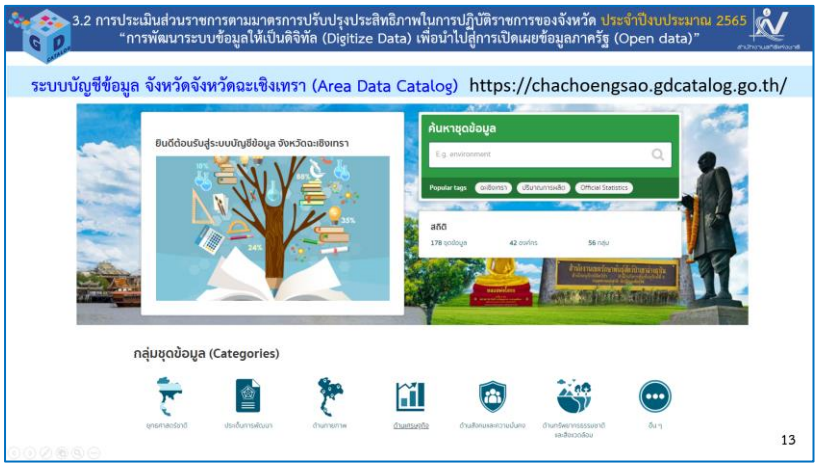	

/เป้าหมายขั้นต้น (๕๐)...

เป้าหมายขั้นต้น (๕๐)	ผลการดำเนินงาน
● จัดทำ Template ๓ (Resource) ที่ระบุแหล่งข้อมูลของชุดข้อมูลที่ถูกจัดในหมวดหมู่สาธารณะ	ดำเนินการแล้วเสร็จ **<u>หลักฐาน</u> :** https://agencyas.nso.go.th/chchsao

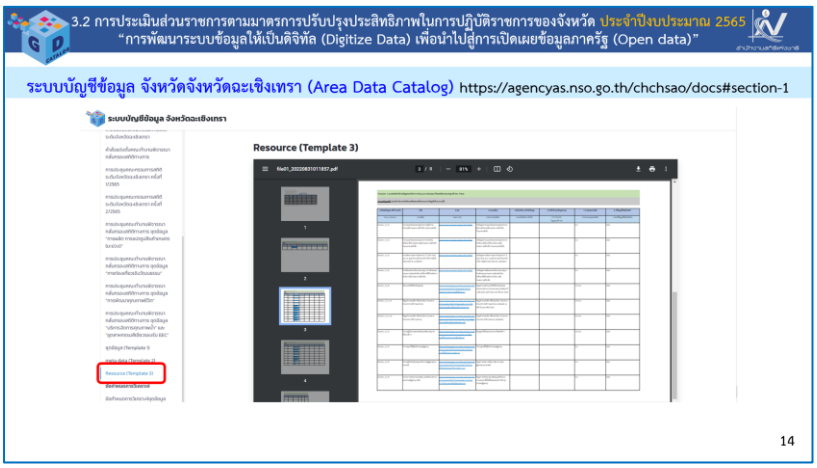

เป้าหมายมาตรฐาน (๗๕)	ผลการดำเนินงาน
● นำชุดข้อมูลทั้งหมด พร้อมคำอธิบายชุดข้อมูลขึ้นบนระบบบัญชีข้อมูลจังหวัด นำชุดข้อมูลทั้งหมด พร้อมคำอธิบายชุดข้อมูลขึ้นบนระบบบัญชีข้อมูลจังหวัด	ดำเนินการแล้วเสร็จ **<u>หลักฐาน</u> :** https://chachoengsao.gdcatalog.go.th/dataset

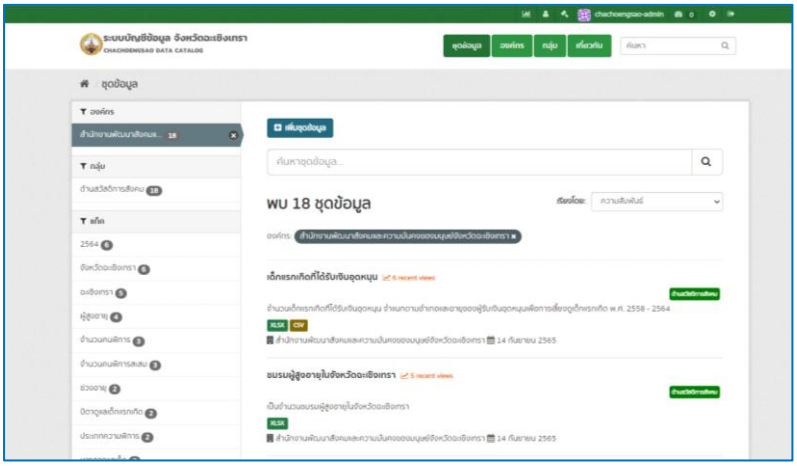

/เป้าหมายมาตรฐาน (๗๕)...

เป้าหมายมาตรฐาน (๗๕)	ผลการดำเนินงาน
● ชุดข้อมูลที่ถูกจัดในหมวดหมู่สาธารณะ ร้อยละ ๑๐๐ (เฉพาะจังหวัดเป็นเจ้าของ) ที่ตอบประเด็นสำคัญของจังหวัด ได้รับการลงทะเบียนในระบบบัญชีข้อมูลภาครัฐ (GD Catalog)	จังหวัดฉะเชิงเทราได้ดำเนินการลงทะเบียนข้อมูลทั้ง ๒๑ ชุดข้อมูล เรียบร้อยแล้ว ผ่านระบบบัญชีข้อมูลภาครัฐ (Government Data Catalog) **<u>หลักฐาน</u>** : https://register.gdcatalog.go.th/login
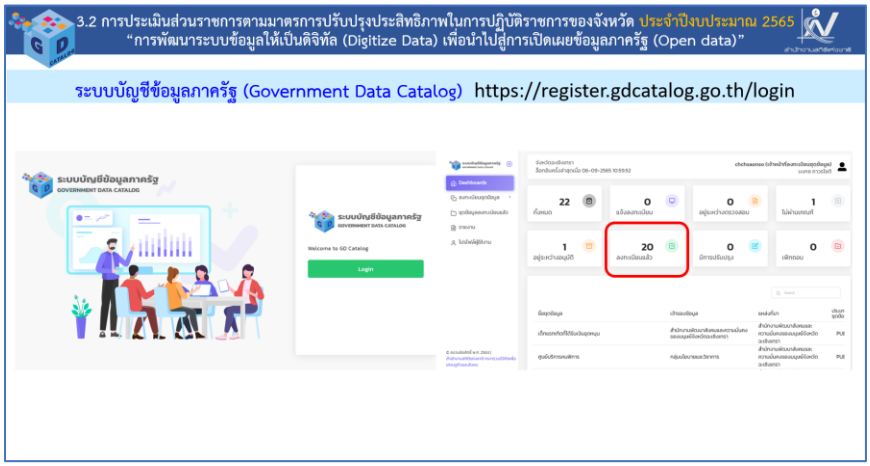	
เป้าหมายขั้นสูง (๑๐๐)	**ผลการดำเนินงาน**
● สรุปผลการวิเคราะห์สารสนเทศในรูปแบบ Visualization เพื่อตอบโจทย์ประเด็นสำคัญ (Pain Point) ที่ผู้บริหารในจังหวัดให้ความสนใจผ่านกลไกคณะกรรมการสถิติระดับจังหวัด	นำขึ้น Visualization บนระบบบัญชีหน่วยงาน (Agency Data Catalog) เรียบร้อยแล้ว **<u>หลักฐาน</u>** : https://agencyas.nso.go.th/chchsao/utilization
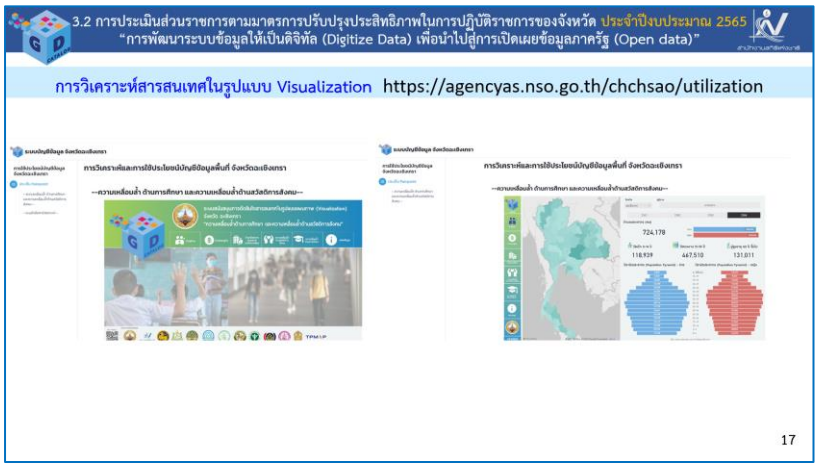	

/ระบบสนับสนุน...



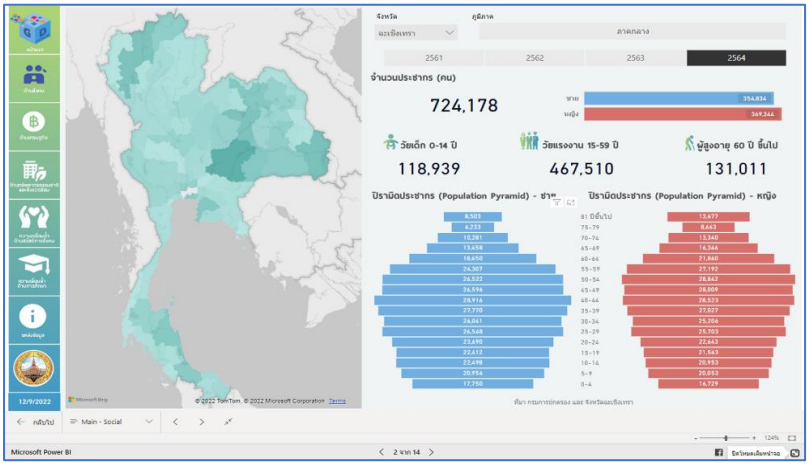

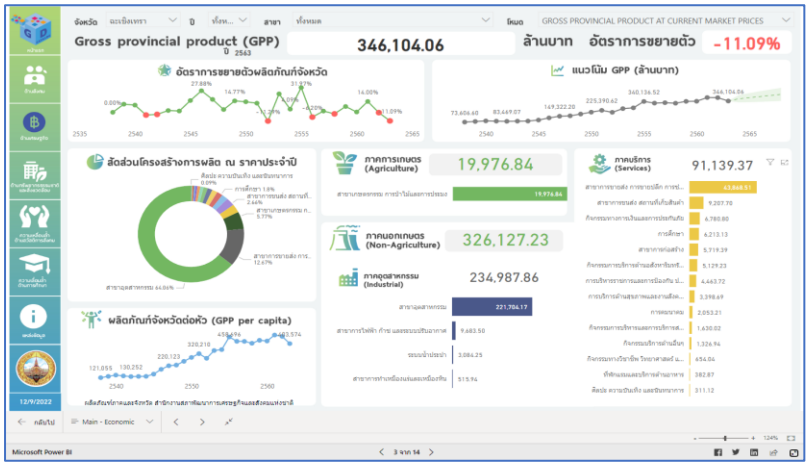

สำนักงานสถิติจังหวัดฉะเชิงเทราได้ดำเนินการในทุกเป้าหมายของตัวชี้วัดเสร็จสิ้นเรียบร้อย

มติที่ประชุม : **เห็นชอบ**

/ระเบียบวาระที่ ๕...

ระเบียบวาระที่ ๕ เรื่องอื่น ๆ

ประธานฯ : ประเด็นสำคัญ (Pain Point) “ความเหลื่อมล้ำ” (ความเหลื่อมล้ำด้านการศึกษา และด้านสวัสดิการสังคม) เป็นประเด็นที่ผู้บริหารในจังหวัดให้ความสนใจและต้องการทราบ โดยสำนักงานสถิติจังหวัดฉะเชิงเทราได้ดำเนินการเพื่อตอบสนองส่วนกลาง และเพื่อที่จะตอบสังคมให้ได้ว่าข้อมูลต่าง ๆ ที่สะท้อนกลับมาแต่ละจังหวัดเป็นอย่างไร สำนักงานสถิติได้ดำเนินการด้านนี้แล้วเพื่อดูข้อมูลในระดับพื้นที่

จังหวัดฉะเชิงเทรามี GPP ต่อหัวภาคอุตสาหกรรมและการเกษตรประมาณ ๓๐๐,๐๐๐ กว่าบาท ต่อคนต่อปีหรือประมาณ ๔๐๐,๐๐๐ บาทต่อปี จากภาคอุตสาหกรรมและการบริการ

รายได้ภาคอุตสาหกรรมและการบริการอยู่ที่ ๙๐% ของ ๔๐๐,๐๐๐ บาท แต่มีการใช้พื้นที่ในจังหวัดดำเนินการเพียง ๑๐% เท่านั้น ส่วนพื้นที่อีก ๙๐% เป็นพื้นที่ทางเกษตรแต่มีรายได้เพียง ๑๐% เท่านั้น แปลว่า ๔๐๐,๐๐๐ นั้น ๑๐% เป็นรายได้จากภาคการเกษตรทั้งจังหวัดที่เป็นส่วนหนึ่งของ GPP ก็คือ ๔๐๐,๐๐๐ บาทต่อปี หรือประมาณ ๓,๐๐๐ กว่าบาทต่อเดือน เป็นค่าเฉลี่ยของภาคการเกษตรเท่านั้น รายได้ในภาพรวมของจังหวัดน้อยมาก สวัสดิการสังคมที่เป็น Pain Point จะดีได้อย่างไร สวัสดิการสังคมก็ต้องไม่ดี ในขณะที่ภาคอุตสาหกรรมใช้พื้นที่เพียง ๑๐% แต่มีรายได้ถึง ๙๐% หรือ ๓๐๐,๐๐๐ บาทต่อคนต่อปี ความเป็นจริงแล้วไม่ได้เฉลี่ยแบบนี้ เพราะได้กำไรค่า Management ด้วย เราได้แค่ค่าแรง ถามว่ากำไรกับค่าแรง อะไรได้มากกว่ากัน กำไรมากกว่า ถ้าค่าแรงมากกว่าก็ไม่มีใครมาลงทุน

ในขณะที่ภาคเกษตรกรรมเป็นประชาชนที่ได้รายได้ก็เอามาหมุนเวียนมาซื้อเสื้อผ้า มาซื้อเครื่องใช้ไฟฟ้า เครื่องใช้ต่าง ๆ รายได้ ๔๐,๐๐๐ บาทต่อคนต่อปี ก็ไม่ใช่ในทุกคนที่จะได้ ผู้ที่รวบรวมผลผลิต ผู้ที่แปรรูปผลผลิต ได้มากกว่าโดยได้ไปถึง ๙๐% ในขณะที่ผู้ผลิตจริง ๆ ได้แค่ไม่ถึง ๑๐% นั่นคือทำให้เกิดความเหลื่อมล้ำทางด้านสวัสดิการสังคม และความเหลื่อมล้ำทางด้านการศึกษา เด็กเข้ามาศึกษาในมหาวิทยาลัยได้ ส่วนมากต้องเป็นคนที่มีเงิน ใครที่จนและสามารถเข้าไปได้ก็มีจำนวนน้อยมากหรือแทบจะไม่มีเลยเพราะว่าไม่มีกำลังที่จะไปใช้จ่ายเรื่องการเรียน ทำให้สูญเสียกำลังแรงงาน บางคนเรียนดีมากแต่ต้องไปทำงานไม่สามารถเข้าเรียนต่อได้ ต่อให้เป็นกินฟรี เรียนฟรี ก็ไม่ได้อยู่ดี ได้มีโอกาสไปโรงเรียนแห่งหนึ่งในอำเภอคลองเขื่อน โรงเรียนราชินีฯ สังคมในโรงเรียนเป็นแบบไฮโซ เดินเข้าไปดูตามห้องเรียนต่าง ๆ กระเป๋ารองเท้า เด็กบ้านนอกเข้าไปเรียนถึงจะกินฟรี อยู่ฟรี เรียนฟรี แต่ก็ไม่สามารถดำรงชีวิตร่วมกันได้ทุกอย่าง ถึงทุกอย่างจะฟรีหมดก็อยู่ไม่ได้

เนื่องจากความเหลื่อมล้ำทางด้านการศึกษาและสวัสดิการสังคม เพราะฉะนั้นสิ่งที่ต้องการรู้สิ่งที่ทำให้เห็นการได้มาของรายได้ ๔,๐๐๐ บาทต่อคนต่อเดือน จริง ๆเกษตรกรมีรายได้ ๑,๕๐๐ ต่อเดือน ต้องขึ้นอยู่กับพวกรวบรวมผลผลิตอะไรต่าง ๆ ผู้ที่แปรรูปต้องแปรรูปเพื่อส่งไปถึงคนกินคนใช้ ต้องให้พิจารณาเท่าไหร่ก็ไม่สามารถพิจารณาเพิ่มรายได้

/หากถ้าพูดถึง...

หากถ้าพูดถึงในเรื่องของการตลาดก็จะมีเรื่องของ ๕P หรือแม้กระทั่ง ๘P ได้แก่ Product Price Place Promotion Packaging People และ Personal โดยมีผลิตภัณฑ์ Product บรรจุภัณฑ์ มะม่วง ข้าว ผลิตมะม่วง ๑๐ วันก็เน่า การจะได้ GI Product Price ต้องตั้งราคาที่สามารถต่อรองได้เพราะ ๑๐ วันเน่า เป็นจุดลอยดำ ก็ไม่มีคนซื้อแล้ว ต้องหาช่องทางจัดจำหน่ายที่ผู้ซื้อต้องการซื้อของและผู้ขายต้องการขายที่ไหน ผู้ขายก็ต้องรู้ว่าผู้ซื้ออยู่ตรงไหน ก็จะไม่มีอะไรที่ถูก และจะแพงหมด จะเป็นรายได้ในส่วนที่ทำให้รายได้เพิ่มขึ้น ในส่วนของ Promotion ก็ต้องมีการจัดงาน Packaging บรรจุภัณฑ์สิ่งของในเรื่องนั้นก็ยังไม่เท่ากับเรื่อง Price เพราะว่าช่องทางจำหน่ายเป็นเหมือนต้นไม้ใหญ่ที่มันคลุมไว้หมดจะเห็นว่าต้นไม้ใหญ่มันคลุมหมดทั้งหญ้า รากหญ้า หญ้าไม่สามารถงอกได้เพราะว่าต้นไม้ใหญ่มันบังแสงหมด แสงไม่สามารถส่องมาที่พื้นดินได้ และมีอีก ๓P Personal ทำแล้วต้องมีกำไร เรื่องข้าวก็ต้องมาดูการลด Demand ลด Supply อยู่ในโรงสีเก็บสินค้าตุนไว้ เพื่อให้ supply น้อยลง ราคาจะได้เพิ่มขึ้น คนที่ได้เงินคือคนที่เก็บเป็นเจ้าของและ Personal People กลุ่มคน สิ่งแวดล้อม กลไกลต่าง ๆ และยาต่าง ๆ ก็ไม่ได้ไปไหน ลงแม่น้ำลำคลอง ก็อยู่ในแม่น้ำลำคลองแล้วก็นำกลับมาใช้ใหม่ นี่คือสิ่งที่ต้องคำนึงถึง สิ่งที่ต้องเพิ่มรายได้ให้เขา เพื่อลดความเหลื่อมล้ำจริง ๆ ความเหลื่อมล้ำด้านการศึกษาก็มาจากรายได้อย่างเห็นได้ชัด

ประธานฯ : เรื่องอื่น ๆ มีท่านใดเพิ่มเติมหรือไม่

มติที่ประชุม : **รับทราบ**

ปิดประชุมเวลา **๑๑.๓๐ น.**

ลงชื่อ ..... ผู้จดรายงานการประชุม
(นางสาวศิวารัตน์ ฉ่ำสมบูรณ์)
เจ้าหน้าที่บริหารงานทั่วไป

ลงชื่อ ..... ผู้ตรวจรายงานการประชุม
(นางสาวจารุณี ชุมทอง)
ผู้อำนวยการกลุ่มงานวิชาการสถิติและวางแผน