รายงานการประชุมคณะกรรมการสถิติระดับจังหวัด ครั้งที่ ๒/๒๕๖๘
วันจันทร์ที่ ๑ กันยายน ๒๕๖๘ เวลา ๑๓.๓๐ น.
ณ ห้องประชุมนารายณ์บรรทมสินธุ์ ชั้น ๔ ศาลากลางจังหวัดบุรีรัมย์
****

ผู้เข้าร่วมประชุม

๑. นายสมบูรณ์	สุธีระกูล	รองผู้ว่าราชการจังหวัดบุรีรัมย์	ประธาน
๒. นายคำเคลื่อน	พณะชัย	ปลัดจังหวัดบุรีรัมย์	
๓. นางสาวช่อรัก	อินทนนท์	สถิติจังหวัดบุรีรัมย์	
๔. นายสรายุทธ	ทองศรี	แรงงานจังหวัดบุรีรัมย์	
๕. นางสาวจิตสุภา	หมื่นยงค์	วัฒนธรรมจังหวัดบุรีรัมย์	
๖. นายสุทธิวุฒิ	แก่นทอง	ประมงจังหวัดบุรีรัมย์	
๗. นายรังสรรค์	วรรณเสน	ท้องถิ่นจังหวัดบุรีรัมย์	
๘. นายวุฒิชัย	พิรุณสุนทร	ผู้อำนวยการสำนักงานทรัพยากรธรรมชาติและสิ่งแวดล้อมจังหวัดบุรีรัมย์	
๙. นายนคร	บุตรดีวงศ์	พาณิชย์จังหวัดบุรีรัมย์	
๑๐. นางพิชชาวริน	สุวรรณวงศ์	ผู้อำนวยการสำนักงานพระพุทธศาสนาจังหวัดบุรีรัมย์	
๑๑. นายนคร	สมุทรทอง	ผู้อำนวยการศูนย์เมล็ดพันธุ์ข้าวบุรีรัมย์	
๑๒. นายพรเกียรติ	พัวนิรันดร์กูล	ประชาสัมพันธ์จังหวัดบุรีรัมย์	
๑๓. นายชุมพล	ภูผานิล	ผู้อำนวยการกลุ่มงานศูนย์ดำรงธรรมจังหวัดบุรีรัมย์ สำนักงานจังหวัดบุรีรัมย์	
๑๔. นางสาวพูลทรัพย์	เทพนคร	ประธานหอการค้าจังหวัดบุรีรัมย์	
๑๕. พ.ต.ท. สุขุม	ขันตินุกูลธานนท์	รอง ผกก.ฝอ.ภ.วจ.บุรีรัมย์ แทน ผู้บังคับการตำรวจภูธรจังหวัดบุรีรัมย์	
๑๖. นายแสน	กังประโคน	รองผู้อำนวยการสำนักงานเขตพื้นที่การศึกษาประถมศึกษาบุรีรัมย์ เขต ๒ แทน ผู้อำนวยการสำนักงานเขตพื้นที่การศึกษาประถมศึกษาบุรีรัมย์ เขต ๒	
๑๗. นางชญานิษฐ์	บุตรชารี	นักวิชาการพัฒนาฝีมือแรงงานชำนาญการพิเศษ แทน ผู้อำนวยการสถาบันพัฒนาฝีมือแรงงาน ๓๗ บุรีรัมย์	
๑๘. นางสาวศศิยาพัชร	รัตนปู	ผู้อำนวยการกลุ่มนโยบายและแผน แทน ศึกษาธิการจังหวัดบุรีรัมย์	
๑๙. นางสาวรัตติยา	บูรณ์เจริญ	นักวิชาการคอมพิวเตอร์ชำนาญการ แทน ผู้อำนวยการกลุ่มงานยุทธศาสตร์และข้อมูลเพื่อการพัฒนาจังหวัด สำนักงานจังหวัดบุรีรัมย์	
๒๐. นางสาวสุพัชญ์นันท์	จำลองชาติ	นักวิชาการพัฒนาชุมชนชำนาญการ แทน พัฒนาการจังหวัดบุรีรัมย์	
๒๑. นางวริษาฐา	จำปานิล	นักวิทยาศาสตร์ชำนาญการ แทน หัวหน้าสำนักงานป้องกันและบรรเทาสาธารณภัยจังหวัดบุรีรัมย์	
๒๒. นางสาวสุภัทรา	สามารถ	นักวิเคราะห์นโยบายและแผนชำนาญการ แทน เกษตรและสหกรณ์จังหวัดบุรีรัมย์	
๒๓. นายโยธิน	เกตุคัมธิวัตร์	นายสัตวแพทย์ชำนาญการ แทน ปศุสัตว์จังหวัดบุรีรัมย์	
๒๔. นางสาวยุพิน	ประทัด	นักวิชาการส่งเสริมการเกษตรชำนาญการ แทน เกษตรจังหวัดบุรีรัมย์	
๒๕. นางสาววรางคณา	จุฑาจันทร์	นักวิเคราะห์นโยบายและแผนชำนาญการ แทน อุตสาหกรรมจังหวัดบุรีรัมย์	

๒๖. นางสาวปาลิตา

๒๖. นางสาวปาลิตา	ทองพุฒซา	นักสังคมสงเคราะห์ชำนาญการ แทน พัฒนาสังคมและความมั่นคงของมนุษย์จังหวัดบุรีรัมย์
๒๗. นางสาววริราภรณ์	ยอดน้ำคำ	นักวิชาการคลังชำนาญการ แทน คลังจังหวัดบุรีรัมย์
๒๘. นายณรงค์เดช	เจริญศิริ	นักวิชาการคอมพิวเตอร์ชำนาญการ แทน นายแพทย์สาธารณสุขจังหวัดบุรีรัมย์
๒๙. นางธัญญารัตน์	สรงสระ	นักวิเคราะห์นโยบายและแผนชำนาญการ แทน ผู้อำนวยการสำนักงานเขตพื้นที่การศึกษามัธยมศึกษาบุรีรัมย์
๓๐. นางสาวกิ่ง	ชาเรืองฤทธิ์	นักพัฒนาสังคมชำนาญการ แทน ผู้อำนวยการศูนย์พัฒนาการจัดสวัสดิการสังคมผู้สูงอายุบ้านบุรีรัมย์
๓๑. นายกิตติพงศ์	บุญเติม	ศึกษานิเทศน์ชำนาญการ แทน ผู้อำนวยการสำนักงานเขตพื้นที่การศึกษาประถมศึกษาบุรีรัมย์ เขต ๓
๓๒. นายณัฐพล	ศรีเมือง	วิศวกรปฏิบัติการ แทน พลังงานจังหวัดบุรีรัมย์
๓๓. นางสาวประภาพร	กวางรัตน์	นักวิชาการเกษตรปฏิบัติการ แทน ผู้อำนวยการศูนย์หม่อนไหมเฉลิมพระเกียรติสมเด็จพระนางเจ้าสิริกิติ์ พระบรมราชินีนาถ บุรีรัมย์
๓๔. นางสาววราลักษณ์	แก้วสุพรรณ	นักวิเคราะห์นโยบายและแผนปฏิบัติการ แทน ท่องเที่ยวและกีฬาจังหวัดบุรีรัมย์
๓๕. นางสาวชนิตา	เนาวบุตร	พนักงานทรัพยากรบุคคล แทน หัวหน้าสำนักงานจังหวัดบุรีรัมย์
๓๖. นางนุศราพร	พรมเสนา	นักวิชาการขนส่ง แทน ขนส่งจังหวัดบุรีรัมย์
๓๗. นางสาวหยาดพิรุณ	ภูคงผา	นักวิเคราะห์นโยบายและแผน แทน ผู้อำนวยการสำนักงานส่งเสริมการเรียนรู้จังหวัดบุรีรัมย์
๓๘. นายณรงค์	อยู่สุข	นายช่างชลประทาน แทน ผู้อำนวยการโครงการชลประทานบุรีรัมย์
๓๙. นายกิตติพัฒน์	รุ่งเรืองรัตนา	นักวิชาการขนส่ง แทน ผู้อำนวยการท่าอากาศยานบุรีรัมย์
๔๐. นายสุขสันต์	พรมวรรณ์	นักวิชาการคอมพิวเตอร์ แทน ผู้อำนวยการสำนักงานเขตพื้นที่การศึกษาประถมศึกษาบุรีรัมย์ เขต ๑
๔๑. นายอุทิศ	กลิ่นกุหลาบ	ผู้ช่วยผู้จัดการการประปาส่วนภูมิภาค สาขาบุรีรัมย์ แทน ผู้จัดการประปาส่วนภูมิภาค สาขาบุรีรัมย์
๔๒. นายทรงฤทธิ์สถิต	อิทธิพลไพศาล	ผู้ช่วยผู้จัดการการไฟฟ้าส่วนภูมิภาคจังหวัดบุรีรัมย์ แทน ผู้จัดการการไฟฟ้าส่วนภูมิภาคจังหวัดบุรีรัมย์
๔๓. นายพูนโชค	วิชชุเวทิน	ผู้ช่วยโทรคมนาคมจังหวัดบุรีรัมย์ แทน โทรคมนาคมจังหวัดบุรีรัมย์
๔๔. นายสิทธิพัฒน์	สุกปลั่ง	พนักงานบริหารทั่วไป ๓ แทน ผู้อำนวยการสำนักงานการกีฬาแห่งประเทศไทย จังหวัดบุรีรัมย์
๔๕. นายเสมาชัย	ปลื้มใจ	รองประธานสภาอุตสาหกรรมท่องเที่ยวจังหวัดบุรีรัมย์ แทน ประธานสภาอุตสาหกรรมท่องเที่ยวจังหวัดบุรีรัมย์
๔๖. นางจำนงค์	ตามพร	ผู้อำนวยการกลุ่มปฏิบัติการสถิติและดิจิทัล แทน ผู้อำนวยการกลุ่มวิชาการสถิติและวางแผน สำนักงานสถิติจังหวัดบุรีรัมย์
๔๗. นางสาวณัติยาภรณ์	มุ่งมี	นักวิชาการสถิติชำนาญการ สำนักงานสถิติจังหวัดบุรีรัมย์

ผู้เข้าร่วมประชุม

ผู้เข้าร่วมประชุม

๔๘. นางสุภาวดี	สมเสมอ	ผู้จัดการศูนย์การขาย บริษัทโทรคมนาคมแห่งชาติ จำกัด (มหาชน) จังหวัดบุรีรัมย์
๔๙. นายอานนท์	เบ็ญจทรัพย์ไพศาล	นักวิเคราะห์นโยบายและแผนปฏิบัติการ สำนักงานทรัพยากรธรรมชาติและสิ่งแวดล้อมจังหวัดบุรีรัมย์
๕๐. นายจักรวุฒิ	นาคสินธุ์	ทีมข่าวหอการค้าจังหวัดบุรีรัมย์
๕๑. นายเจมส์	เสงี่ยมทรัพย์	สื่อประชาสัมพันธ์ โครงการชลประทานบุรีรัมย์
๕๒. นางสาวชญาน์นันท์	เนาวบุตร	พนักงานสถิติ สำนักงานสถิติจังหวัดบุรีรัมย์
๕๓. นางสาวอัญชลี	เตียสกุล	ผู้ช่วยพนักงานสถิติ สำนักงานสถิติจังหวัดบุรีรัมย์
๕๔. นางสาวพัดชรี	มอบประโคน	เจ้าหน้าที่บริหารจัดการข้อมูล สำนักงานสถิติจังหวัดบุรีรัมย์
๕๕. นางสาวณิชาภัทร	สุขรัตน์	เจ้าหน้าที่เก็บรวบรวมข้อมูล สำนักงานสถิติจังหวัดบุรีรัมย์
๕๖. นายกันตภณ	การรัมย์	เจ้าหน้าที่เก็บรวบรวมข้อมูล สำนักงานสถิติจังหวัดบุรีรัมย์
๕๗. นายทัศพงษ์	เศวตรพัชร์	เจ้าหน้าที่เก็บรวบรวมข้อมูล สำนักงานสถิติจังหวัดบุรีรัมย์

ผู้ไม่เข้าร่วมประชุม

๑. ผู้อำนวยการสำนักงานเขตพื้นที่การศึกษาประถมศึกษาบุรีรัมย์ เขต ๔	ติดราชการ
๒. หัวหน้าอุทยานประวัติศาสตร์พนมรุ้ง	ติดราชการ
๓. สหกรณ์จังหวัดบุรีรัมย์	ติดราชการ
๔. ประธานสภาอุตสาหกรรมจังหวัดบุรีรัมย์	ติดราชการ

เริ่มประชุมเวลา ๑๓.๓๐ น.

เมื่อที่ประชุมพร้อมแล้ว นายสมบูรณ์ สุธีระกูล รองผู้ว่าราชการจังหวัดบุรีรัมย์ ประธานในที่ประชุมฯ ได้กล่าวเปิดการประชุม และดำเนินการตามระเบียบวาระการประชุมฯ

ระเบียบวาระที่ ๑ เรื่องที่ประธานแจ้งให้ที่ประชุมทราบ

ประธาน : ขออนุญาตเปิดการประชุมคณะกรรมการสถิติระดับจังหวัด ครั้งที่ ๒/๒๕๖๘ โดยผู้ว่าราชการจังหวัดบุรีรัมย์ มอบหมายให้ผม นายสมบูรณ์ สุธีระกูล รองผู้ว่าราชการจังหวัดบุรีรัมย์ เป็นประธานในที่ประชุมฯ โดยจังหวัดบุรีรัมย์ได้แต่งตั้งคณะกรรมการสถิติระดับจังหวัด เพื่อขับเคลื่อนการจัดทำชุดข้อมูลที่สำคัญ จำเป็น ที่ตอบโจทย์การพัฒนาในระดับพื้นที่ ซึ่งประกอบไปด้วยรายการข้อมูลที่สอดคล้องกับการพัฒนาในระดับพื้นที่ ชุดข้อมูลที่เกี่ยวข้องกับประเด็นสำคัญ (Pain Point) ข้อมูลสถิติตามยุทธศาสตร์ภายใต้แผนพัฒนาจังหวัดที่เป็นปัจจุบัน เพื่อบ่งบอกสถานการณ์การพัฒนาของจังหวัด ซึ่งปีงบประมาณ พ.ศ. ๒๕๖๘ สำนักงานสถิติจังหวัดบุรีรัมย์ ได้ดำเนินการทบทวนและปรับปรุงแผนพัฒนาสถิติระดับจังหวัด พ.ศ. ๒๕๖๖ -๒๕๗๐ (ฉบับทบทวน ประจำปีงบประมาณ พ.ศ. ๒๕๖๘) และดำเนินการขับเคลื่อนระบบบัญชีข้อมูลจังหวัดบุรีรัมย์ (Buriram Data Catalog) พร้อมทั้งปรับปรุงบัญชีข้อมูลภาครัฐเพื่อการใช้ประโยชน์ในการขับเคลื่อนประเด็นการพัฒนาจังหวัด

มติที่ประชุม : รับทราบ

ระเบียบวาระที่ ๒ เรื่องรับรองรายงานการประชุมคณะกรรมการสถิติระดับจังหวัด

เลขานุการ : สำนักงานสถิติจังหวัดบุรีรัมย์ ได้ดำเนินการจัดการประชุมคณะกรรมการสถิติระดับจังหวัด ครั้งที่ ๑/๒๕๖๘ เมื่อวันที่ ๕ มีนาคม ๒๕๖๘ เวลา ๑๓.๓๐ น. ณ ห้องประชุมนารายณ์บรรทมสินธุ์ ชั้น ๔ ศาลากลางจังหวัดบุรีรัมย์ และได้ดำเนินการแจ้งเวียนรายงานการประชุมฯ ให้คณะกรรมการฯ รับรอง เมื่อวันที่ ๗ มีนาคม ๒๕๖๘ เรียบร้อยแล้ว ในการประชุมครั้งนั้น มีนายเกรียงศักดิ์ สมจิต รองผู้ว่าราชการจังหวัดบุรีรัมย์ เป็นประธานการประชุมฯ โดยวาระเพื่อทราบ มีการรายงานการดำเนินงานของสำนักงานสถิติจังหวัดบุรีรัมย์ในรอบปีงบประมาณ พ.ศ. ๒๕๖๘ วาระเพื่อพิจารณา ประกอบด้วยแนวทางการพัฒนาสถิติทางการ การปรับปรุงรายการสถิติทางการตามแผนพัฒนาสถิติระดับจังหวัด พ.ศ. ๒๕๖๖ – ๒๕๗๐ และการนำขึ้นชุดข้อมูลบนระบบบัญชีข้อมูลจังหวัดบุรีรัมย์

https://dg.th/ky8fa9c1bg

๑.รายงานการประชุมคณะกรรมการสถิติระดับจังหวัด ครั้งที่ ๑/๒๕๖๘

มติที่ประชุม : **รับทราบ**

ระเบียบวาระที่ ๓ เรื่องเพื่อทราบ

เลขานุการ : สำนักงานสถิติจังหวัดบุรีรัมย์ในฐานะเลขานุการคณะกรรมการสถิติระดับจังหวัด ได้ดำเนินการในรอบปีงบประมาณ พ.ศ. ๒๕๖๘ ดังนี้

๓.๑ การอบรมเชิงปฏิบัติการโครงการอบรมเครือข่ายสถิติระดับพื้นที่เพื่อพัฒนาทักษะด้านวิชาการสถิติและการบริหารจัดการระบบสถิติ จังหวัดบุรีรัมย์ ประจำปีงบประมาณ พ.ศ. ๒๕๖๘

สำนักงานสถิติจังหวัดบุรีรัมย์ ได้ดำเนินการจัดการอบรมเชิงปฏิบัติการโครงการอบรมเครือข่ายสถิติระดับพื้นที่เพื่อพัฒนาทักษะด้านวิชาการสถิติและการบริหารจัดการระบบสถิติ จังหวัดบุรีรัมย์ ประจำปีงบประมาณ พ.ศ. ๒๕๖๘ โดยมีกิจกรรมที่สำคัญคือ การอบรมให้เครือข่ายสถิติระดับพื้นที่ เพื่อพัฒนาทักษะด้านวิชาการสถิติและการบริหารจัดการระบบสถิติ โดยมีกลุ่มเป้าหมายเป็นเจ้าหน้าที่จากหน่วยงานในระดับพื้นที่ (ภาครัฐและภาคเอกชน) ซึ่งเป็นเครือข่ายสถิติ เมื่อวันศุกร์ที่ ๒๕ กรกฎาคม ๒๕๖๘ เวลา ๐๘.๓๐ - ๑๖.๓๐ น. ณ โรงแรม เดอ สิตา ปริ้นเซส จังหวัดบุรีรัมย์ โดยได้รับเกียรติจากนายสมบูรณ์ สุธีระกูล รองผู้ว่าราชการจังหวัดบุรีรัมย์ เป็นประธานเปิดการอบรมฯ และได้ให้ความรู้แก่ผู้เข้ารับการอบรมฯ ซึ่งในวันที่ดำเนินการจัดการอบรมฯ จังหวัดบุรีรัมย์ ได้รับผลกระทบจากสถานการณ์ความไม่สงบของชายแดนไทย - กัมพูชา ซึ่งในทุกภาคส่วนต่างให้การช่วยเหลือผู้ประสบภัย ในการการอพยพมายังจุดพักพิงที่ทางจังหวัดจัดหาไว้ให้ แต่สำนักงานสถิติจังหวัดบุรีรัมย์ก็ยังได้รับความร่วมมือจากผู้แทนส่วนราชการและภาคเอกชนในระดับพื้นที่เข้ารับการอบรมฯ ซึ่งบางหน่วยงานที่ติดภารกิจ ได้มีการโทรศัพท์เข้ามาประสาน ต้องขอขอบพระคุณสำหรับความร่วมมือ

สำนักงานสถิติจังหวัดบุรีรัมย์ ได้จัดทำรายงานผลการอบรมเครือข่ายสถิติระดับพื้นที่เพื่อพัฒนาทักษะด้านวิชาการสถิติและการบริหารจัดการระบบสถิติ จังหวัดบุรีรัมย์ ประจำปีงบประมาณ พ.ศ. ๒๕๖๘ เรียบร้อยแล้ว ซึ่งเนื้อหาของการบรรยายอยู่ในหัวข้อเอกสารประกอบการอบรม ประกอบด้วย หัวข้อ การบริหารจัดการระบบสถิติประเทศไทย การจัดทำบัญชีข้อมูลภาครัฐและการนำไปใช้ประโยชน์ การจัดเตรียมชุดข้อมูล การใช้งานระบบบัญชีข้อมูลระดับพื้นที่ การใช้ประโยชน์บัญชีข้อมูลภาครัฐ และการจัดเตรียมทรัพยากรข้อมูล ซึ่งจัดทำให้อยู่ในรูปแบบ QR Code ท่านสามารถแสกนจาก QR Code ด้านล่างนี้ได้



https://dg.th/ky8fa9c1bg

๒.รายงานผลการอบรมเครือข่ายสถิติระดับพื้นที่ฯ จังหวัดบุรีรัมย์

มติที่ประชุม : **รับทราบ**

เลขานุการ : **๓.๒ การพัฒนารายการสถิติทางการ ตามประเด็นการพัฒนาจังหวัด ที่สำคัญให้เป็นมาตรฐานเดียวกันในด้านสังคม และด้านเศรษฐกิจ**

๓.๒.๑. นำขึ้นชุดข้อมูลบนระบบบัญชีข้อมูลจังหวัดบุรีรัมย์ (Buriram Data Catalog) ตามประเด็นการพัฒนาจังหวัด ที่สำคัญให้เป็นมาตรฐานเดียวกัน

สำนักงานสถิติจังหวัดบุรีรัมย์ ได้ดำเนินการปรับปรุงรายการสถิติทางการที่พัฒนาให้เป็นมาตรฐานเดียวกัน ประจำปีงบประมาณ พ.ศ. ๒๕๖๘ บนระบบบัญชีข้อมูลจังหวัดบุรีรัมย์ (Buriram Data Catalog) URL : https://buriram.gdcatalog.go.th/ ด้านสังคม ประเด็นผู้สูงอายุ จำนวน ๗ รายการชุดข้อมูล ด้านเศรษฐกิจ ประเด็นการเกษตร จำนวน ๕ รายการชุดข้อมูล ให้เป็นปัจจุบันและดำเนินการนำขึ้นรายการสถิติทางการที่พัฒนาให้เป็นมาตรฐานเดียวกัน ประกอบด้วย

ชุดข้อมูลการพัฒนารายการสถิติทางการตามประเด็นการพัฒนาจังหวัดที่สำคัญให้เป็นมาตรฐานเดียวกัน
ด้านสังคม : ประเด็นผู้สูงอายุ

กระบวนการทำงาน	กระบวนการทำงานย่อย (ถ้ามี)	รายการชุดข้อมูล		เจ้าของข้อมูล
		รหัสชุดข้อมูล*	ชื่อชุดข้อมูล*	
ปรับปรุงประสิทธิภาพในการปฏิบัติราชการ ประจำปีงบประมาณ พ.ศ. ๒๕๖๗	ประเด็นผู้สูงอายุ	elder_๒๕๖๗_๐๑	ผู้สูงอายุจากการทะเบียน	ที่ทำการปกครองจังหวัดบุรีรัมย์
		elder_๒๕๖๗_๐๒	ดัชนีการสูงวัยจากการทะเบียน	ที่ทำการปกครองจังหวัดบุรีรัมย์
		elder_๒๕๖๗_๐๓	ผู้สูงอายุที่รับเบี้ยยังชีพผู้สูงอายุ	สำนักงานส่งเสริมการปกครองท้องถิ่นจังหวัดบุรีรัมย์

กระบวนการทำงาน	กระบวนการทำงานย่อย (ถ้ามี)	รายการชุดข้อมูล		เจ้าของข้อมูล
		รหัสชุดข้อมูล*	ชื่อชุดข้อมูล*	
ปรับปรุงประสิทธิภาพในการปฏิบัติราชการ ประจำปีงบประมาณ พ.ศ. ๒๕๖๗	ประเด็นผู้สูงอายุ	elder_๒๕๖๗_๐๔	ผู้สูงอายุที่เป็นผู้ประกันตนในระบบประกันสังคม	สำนักงานประกันสังคมจังหวัดบุรีรัมย์
		elder_๒๕๖๗_๐๕	ผู้สูงอายุที่อยู่ลำพัง	สำนักงานพัฒนาชุมชนจังหวัดบุรีรัมย์
		elder_๒๕๖๗_๐๖	ผู้สูงอายุที่ดูแลกันเอง	สำนักงานพัฒนาชุมชนจังหวัดบุรีรัมย์
		elder_๒๕๖๗_๐๗	ผู้สูงอายุที่ไม่มีอาชีพ	สำนักงานสถิติจังหวัดบุรีรัมย์

ชุดข้อมูลการพัฒนารายการสถิติทางการตามประเด็นการพัฒนาจังหวัดที่สำคัญให้เป็นมาตรฐานเดียวกัน

ด้านเศรษฐกิจ : ประเด็นการเกษตร

กระบวนการทำงาน	กระบวนการทำงานย่อย (ถ้ามี)	รายการชุดข้อมูล		เจ้าของข้อมูล
		รหัสชุดข้อมูล*	ชื่อชุดข้อมูล*	
ปรับปรุงประสิทธิภาพในการปฏิบัติราชการประจำปีงบประมาณ พ.ศ. ๒๕๖๘	ประเด็นการเกษตร	agriculture_๒๕๖๘_๐๑	การถือครองที่ดินเพื่อการเกษตรตามประเภทการถือครอง	กรมส่งเสริมการเกษตร
		agriculture_๒๕๖๘_๐๒	เนื้อที่ใช้ประโยชน์ทางการเกษตร	สำนักงานเศรษฐกิจการเกษตร
		agriculture_๒๕๖๘_๐๓	ปริมาณการผลิตข้าว	สำนักงานเศรษฐกิจการเกษตร
		agriculture_๒๕๖๘_๐๔	ครัวเรือนเกษตรกรและเกษตรกรที่ขึ้นทะเบียน	สำนักงานเศรษฐกิจการเกษตร
		agriculture_๒๕๖๘_๐๕	จำนวนสัตว์ที่อนุญาตให้ฆ่าเป็นอาหาร	กรมปศุสัตว์

มติที่ประชุม : **รับทราบ**

เลขานุการ : **๓.๒.๒. การจัดทำบทวิเคราะห์การพัฒนารายการสถิติทางการ ตามประเด็นการพัฒนาจังหวัดที่สำคัญให้เป็นมาตรฐานเดียวกัน**

สำนักงานสถิติจังหวัดบุรีรัมย์ได้ดำเนินการปรับปรุงบทวิเคราะห์การพัฒนารายการสถิติทางการ ตามประเด็นการพัฒนาจังหวัดที่สำคัญให้เป็นมาตรฐานเดียวกัน ในด้านสังคม ประเด็นผู้สูงอายุให้เป็นปัจจุบัน และดำเนินการจัดทำบทวิเคราะห์การพัฒนารายการสถิติทางการ ตามประเด็นการพัฒนาจังหวัดที่สำคัญให้เป็นมาตรฐานเดียวกันด้านเศรษฐกิจ ประเด็นการเกษตร โดยได้นำขึ้นบนเว็บไซต์สำนักงานสถิติจังหวัดบุรีรัมย์เรียบร้อยแล้ว URL : https://buriram.nso.go.th/manage-statistics-system/analysis-report.html





มติที่ประชุม : **รับทราบ**

เลขานุการ : **๓.๒.๓. การจัดทำ Dashboard การพัฒนารายการสถิติทางการ ตามประเด็นการพัฒนาจังหวัดที่สำคัญให้เป็นมาตรฐานเดียวกัน**

สำนักงานสถิติจังหวัดบุรีรัมย์ได้การจัดทำ Dashboard การพัฒนารายการสถิติทางการ ตามประเด็นการพัฒนาจังหวัดที่สำคัญให้เป็นมาตรฐานเดียวกันในด้านสังคม ประเด็นผู้สูงอายุ และด้านเศรษฐกิจ ประเด็นการเกษตร โดยได้นำขึ้นบนเว็บไซต์สำนักงานสถิติจังหวัดบุรีรัมย์ เรียบร้อย URL : https://buriram.nso.go.th/manage-statistics-system/dashboad1.html ขออนุญาตให้ผู้ช่วยเลขานุการเป็นผู้นำเสนอค่ะ

ผู้ช่วยเลขานุการ : นำเสนอการจัดทำ Dashboard การพัฒนารายการสถิติทางการ ตามประเด็นการพัฒนาจังหวัดที่สำคัญให้เป็นมาตรฐานเดียวกัน ด้านสังคม ประเด็นผู้สูงอายุ ดังนี้

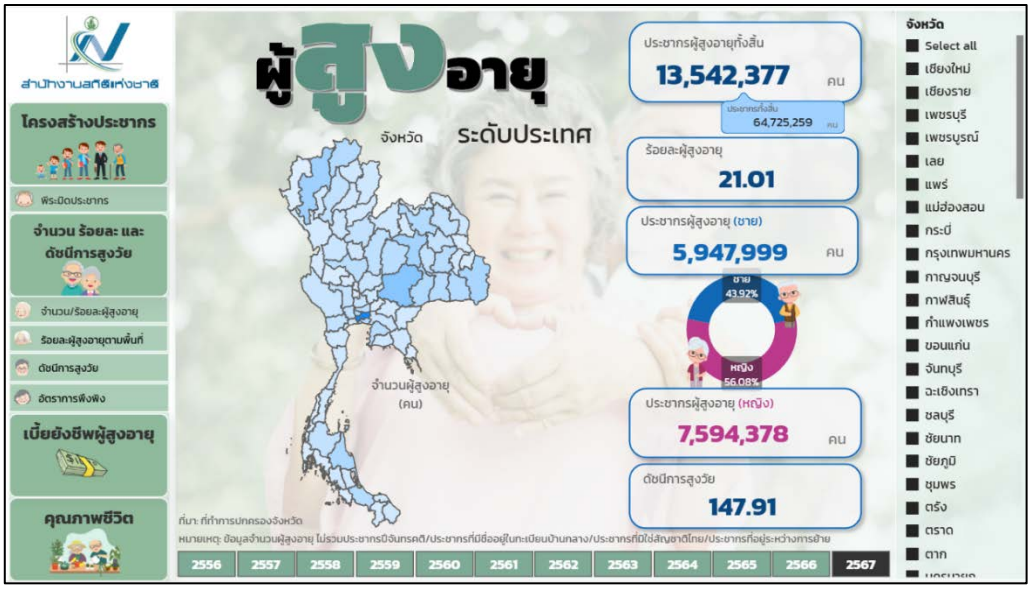

https://app.powerbi.com/view?r=eyJrIjoiNTljNGQxZDItY2NhMy00M2M1LWI3NDUtODAxY2RlZjNlOTdlIiwidCI6ImY2NGQzMTgzLTc2OTEtNGZjYi1hNWVmLTM5ZWJjMDgyYmZmOSIsImMiOjEwfQ%3D%3D

ประธาน : จะขอฝากคณะกรรมการฯ เรื่องระบบบัญชีข้อมูลจังหวัดบุรีรัมย์ Buriram Data Catalog ซึ่งสามารถเข้าไปสืบค้นข้อมูลบนเว็บไซต์ https://buriram.gdcatalog.go.th/ โดยรายการชุดข้อมูลด้านสังคม ประเด็นผู้สูงอายุที่นำมาจัดทำสารสนเทศในรูปแบบแผนภาพ (Dashboard) จำนวน ๗ รายการ เจ้าของข้อมูลประกอบด้วย ที่ทำการปกครองจังหวัดบุรีรัมย์ สำนักงานส่งเสริมการปกครองท้องถิ่นจังหวัดบุรีรัมย์ สำนักงานประกันสังคมจังหวัดบุรีรัมย์ สำนักงานพัฒนาชุมชนจังหวัดบุรีรัมย์ และสำนักงานสถิติจังหวัดบุรีรัมย์ อยากให้ทางจังหวัดให้ความสำคัญกับประเด็นนี้มากๆ เพราะจังหวัดบุรีรัมย์ เข้าสู่สังคมผู้สูงอายุแบบเต็มรูปแบบ โดยจากแดชบอร์ดพีระมิดประชากร จะเห็นได้ว่าช่วงอายุประชากรจังหวัดบุรีรัมย์ที่มากที่สุดคือช่วงอายุ ๕๐ – ๕๔ ปี ซึ่งอีก ๖ - ๗ ปี ก็ถึงวัยเกษียณอายุการทำงาน เข้าสู่สังคมผู้สูงอายุ ราว ๑๒๘,๓๘๘ คน ซึ่งผู้สูงอายุจังหวัดบุรีรัมย์ ณ ปัจจุบันมีจำนวน ๓๐๑,๗๑๕ คน โดยจังหวัดบุรีรัมย์มีผู้สูงอายุมากที่สุดเป็นอันดับที่ ๗ ของประเทศ อันดับที่ ๔ ของภาคตะวันออกเฉียงเหนือ ซึ่งจุดมุ่งหมายของการจัดทำสถิติด้านผู้สูงอายุ คือการนำไปกำหนดยุทธศาสตร์การพัฒนาจังหวัด เพื่อรองรับสังคมผู้สูงอายุในอนาคต ด้านโครงสร้างพื้นฐานต่างๆ ด้านการบริการภาครัฐ ด้านการสาธารณสุขที่จำเป็นสำหรับผู้สูงอายุ ตลอดจนด้านการจ้างงานผู้สูงอายุในอนาคต ทำให้เห็นถึงความสำคัญของข้อมูลสถิติ ขอฝากให้ส่วนราชการทุกหน่วยให้ความสำคัญกับการจัดทำข้อมูลสถิติ เพราะเท่าที่เห็นคือแต่ละหน่วยงานมีการทำงานแบบทำใครทำมัน เช่น ตำรวจ ทหาร ข้าราชการครู และข้าราชการส่วนท้องถิ่น ข้าราชการพลเรือนก็ส่วนข้าราชการพลเรือนสำนักงาน ก.พ.ร. หรือสำนักงานคณะกรรมการพัฒนาระบบราชการ ฝากท่านประชาสัมพันธ์จังหวัดบุรีรัมย์ ไปจัดทำความรู้เรื่อง สำนักงาน ก.พ.ร. เพื่อประชาสัมพันธ์ด้วย จำนวนข้าราชการที่มีอยู่ในประเทศไทย ที่ไม่เกี่ยวข้องกับสำนักงาน ก.พ.ร. คือ ตำรวจ ทหาร ข้าราชการครู และข้าราชการส่วนท้องถิ่น

ผู้ช่วยเลขานุการ : นำเสนอการจัดทำ Dashboard การพัฒนารายการสถิติทางการ ตามประเด็นการพัฒนาจังหวัดที่สำคัญให้เป็นมาตรฐานเดียวกัน ด้านเศรษฐกิจ ประเด็นการเกษตร ดังนี้



https://app.powerbi.com/view?r=eyJrIjoiMjQwNGNmMjctMDhmNS00YjM5LWFhODktZWM5MDE4NzAxMzdhIiwidCI6ImY2NGQzMTgzLTc2OTEtNGZjYi1hNWVmLTM5ZWJjMDgyYmZmOSIsImMiOjEwfQ%3D%3D

ประธาน : จำนวนสัตว์เคี้ยวเอื้องที่อนุญาตให้ฆ่าเป็นอาหาร ปี พ.ศ. ๒๕๖๐ – ๒๕๖๓ จำนวนยอดการฆ่าทำไมถึงเท่ากันทุกปี พอจะเข้าใจได้ว่าน่าจะเป็นเพราะข้อกฎหมาย บังคับให้นำสัตว์ไปฆ่าที่โรงฆ่าสัตว์ที่ถูกสุขาภิบาลของท้องถิ่น ปรากฏว่าจังหวัดบุรีรัมย์โรงฆ่าสัตว์อาจจะไม่เพียงพอต่อการฆ่าสัตว์ โดยในปี พ.ศ. ๒๕๖๔ จำนวนลดลงเพราะสถานการณ์โควิด 19 ระบาด และเรื่องการออกใบอนุญาตต่างๆด้วย โดยในปีต่อๆมามีอัตราเพิ่มขึ้นตามลำดับ

มติที่ประชุม : **รับทราบ**

ผู้ช่วยเลขานุการ : **๓.๓ การปรับปรุงสารสนเทศในรูปแบบแผนภาพ (Visualization) เพื่อการใช้ประโยชน์ในการขับเคลื่อนประเด็นการพัฒนาจังหวัด**

สำนักงานสถิติจังหวัดบุรีรัมย์ ดำเนินการปรับปรุง สารสนเทศในรูปแบบแผนภาพ (Visualization) ที่จัดทำขึ้นตั้งแต่ปีงบประมาณ พ.ศ. ๒๕๖๖ - ๒๕๖๗ ตามประเด็นการพัฒนาจังหวัด หรือประเด็น pain point เพื่อนำมาปรับปรุงข้อมูลให้ทันสมัย จำนวน ๒ ประเด็นคือ ประเด็นการพัฒนาจังหวัดบุรีรัมย์ การท่องเที่ยวอารยธรรมขอม กีฬามาตรฐานโลก (การท่องเที่ยว) และประเด็นผู้สูงอายุ สำนักงานสถิติจังหวัดบุรีรัมย์ได้ดำเนินการปรับปรุงสารสนเทศในรูปแบบแผนภาพ (Visualization) ให้เป็นปัจจุบัน และได้นำขึ้นบนเว็บไซต์สำนักงานสถิติจังหวัดบุรีรัมย์เรียบร้อยแล้ว URL : https://buriram.nso.go.th/manage-statistics-system/dashboad1.html ดังนี้



https://app.powerbi.com/view?r=eyJrIjoiM2E4MTczNDktNThlZS00YWQ4LWE1ZjQtYmMxYjcyMjhkYjNhIiwidCI6ImY2NGQzMTgzLTc2OTEtNGZjYi1hNWVmLTM5ZWJjMDgyYmZmOSIsImMiOjEwfQ%3D%3D

ผู้ช่วยเลขานุการ : สำหรับอีก ๑ ประเด็นที่สำนักงานสถิติจังหวัดบุรีรัมย์มีการดำเนินการจัดทำ คือประเด็นผู้สูงอายุ ซึ่งจะเป็นข้อมูลคนละชุดกับ Dashboard การพัฒนารายการสถิติทางการ ตามประเด็นการพัฒนาจังหวัดที่สำคัญให้เป็นมาตรฐานเดียวกันในด้านสังคม ประเด็นผู้สูงอายุ โดยจะเป็นการนำชุดข้อมูลในระดับจังหวัด หน่วยงานในจังหวัดเป็นเจ้าของชุดข้อมูลมาจัดทำสารสนเทศในรูปแบบแผนภาพ (Visualization) ดังนี้



https://app.powerbi.com/view?r=eyJrIjoiYzc5NDBiZGEtOTBmZS00NjA2LWI0MDItMjNmYjUyNTI1NzAwIiwidCI6ImY2NGQzMTgzLTc2OTEtNGZjYi1hNWVmLTM5ZWJjMDgyYmZmOSIsImMiOjEwfQ%3D%3D

ประธาน : ตัวเลขสถิติที่สำนักงานสถิติจังหวัดบุรีรัมย์ ได้มีการนำมาใช้ในการจัดทำ ได้มาจากหน่วยงานในจังหวัดที่หน่วยงานในระดับพื้นที่ทำการจัดเก็บรวบรวม หลังจากนี้ก็จะเป็นการเก็บรวบรวมในปีงบประมาณ พ.ศ. ๒๕๖๘ ที่ต้องมีการจัดทำอย่างต่อเนื่อง เพื่อให้มีชุดข้อมูลที่เป็นประโยชน์ต่อการพัฒนาจังหวัด ฝากให้ทุกหน่วยงานให้ความร่วมมือในการจัดชุดข้อมูลกับสำนักงานสถิติจังหวัดบุรีรัมย์ด้วย ชุดข้อมูลทั้ง ๒ ประเด็น ทั้งการท่องเที่ยวและผู้สูงอายุ เป็นประเด็นการพัฒนาจังหวัดบุรีรัมย์ และเป็นเรื่องที่ใหญ่มาก เป็นเป้าหมายที่จะเดินไปข้างหน้า ทำอย่างไรนักท่องเที่ยวถึงจะพำนักค้างคืนมากกว่า ๒ คืน ทำอย่างไรค่าใช้จ่ายต่อหัวของนักท่องเที่ยวจะเพิ่มขึ้น เราอาจจะนำชุดข้อมูลนี้มาเป็นจุดเริ่มต้นในการตั้งเป้าหมายให้เพิ่มขึ้น การท่องเที่ยวเชิงเกษตร ทำอย่างไรการท่องเที่ยวเชิงเกษตรจะเพิ่มขึ้นทั้งปริมาณ และรายได้จากการท่องเที่ยว เพราะในอนาคต จังหวัดบุรีรัมย์จะหวังพึ่งรายได้จากการท่องเที่ยวเชิงกีฬาอย่างเดียวไม่ได้ ต้องกำหนดแผนการพัฒนา ทำอย่างไรจะเพิ่มสวนผลไม้จากสวนทุเรียน ให้มีสวนมังคุด ลิ้นจี่ ลำไย เพราะเมื่อทำแค่สวนทุเรียนอย่างเดียว ผลผลิตจะล้นตลาด อาจทำให้รายได้จากการขายประสบปัญหาขาดทุน เพราะต้นทุนการผลิตสูง สถิติจะเป็นตัวบอกทิศทางการวางแผนและพัฒนา ถามว่าถ้าเราไม่นำข้อมูลสถิติมาใช้เราจะใช้อะไรยืนยัน ยกตัวอย่างเรื่องการเกษตร ผลผลิตข้าวปีที่แล้วดี ดีอย่างไร ตอบได้หรือไม่ เราก็ต้องใช้ตัวเลขสถิติมาเปรียบเทียบ ผู้แทนจากเกษตรจังหวัด ผลผลิตข้าวเฉลี่ย ๕๐๐ กว่ากิโลกรัมต่อไร่ ใครคิดว่าดี กิโลกรัมละเท่าไร

ผู้แทนเกษตรจังหวัดบุรีรัมย์ : จังหวัดบุรีรัมย์มีผลผลิตข้าวนาปี เป็นห้วงหลักของเกษตรกร ผลผลิตข้าวนาปีเฉลี่ยต่อไร่อยู่ที่ ๓๗๓ กิโลกรัมต่อไร่ ค่าเฉลี่ยน้อย เพราะประสบปัญหาจากภัยธรรมชาติ คือภัยแล้งและน้ำท่วม ค่าเฉลี่ยจังหวัดบุรีรัมย์จะน้อยเมื่อเทียบกับต่างประเทศ เช่น ประเทศเวียดนาม แต่จะขึ้นอยู่กับชนิดพันธุ์ของข้าวด้วย ข้าวที่เกษตรกรในจังหวัดบุรีรัมย์ปลูกส่วนมากคือ พันธุ์ กข ๑๕ ๒๐% และ มะลิ ๑๐๕ ๘๐% ซึ่งเป็นพันธุ์ที่ตลาดมีความต้องการมาก แต่ผลผลิตน้อย เนื่องจาก ๑.ต้นทุนการผลิตสูง ๒.เรื่องภัยธรรมชาติที่เราไม่สามารถควบคุมได้ องค์ความรู้ของเกษตรกร เกษตรกรมีประสบการณ์ในการทำนาข้าวแต่ก็ไม่สามารถหลีกหนีจากภัยธรรมชาติได้

ประธาน : ขอบคุณครับ พอท่านเห็นภาพ และตัวเลขทางสถิติแล้ว สะท้อนถึงรายได้ของประชาชนในพื้นที่ ความกินดีอยู่ดีของประชาชน จากนี้ต้องไปวางแผนการบริหารงานอย่างไร ผลผลิตข้าวนาปีเฉลี่ยต่อไร่ของจังหวัดบุรีรัมย์ จาก ๓๕๐ ทำอย่างไรจึงจะเพิ่มเป็น ๓๖๐ ๓๗๐ ๓๘๐ บาท ในอนาคต วางแผนว่าภายใน ๓ ปี หรือ ๕ ปี จะต้องเพิ่มขึ้นแบบใด มันคือการวางแผนยุทธศาสตร์ในการบริหารงาน เห็นถึงปัญหา แล้วกำหนดเป้าหมาย ใส่กระบวนการทำงาน คนที่ได้ผลประโยชน์จากเรื่องนี้ในอนาคต คือประชาชนในจังหวัดบุรีรัมย์

มติที่ประชุม : **รับทราบ**

ระเบียบวาระที่ ๔ เรื่องเพื่อพิจารณา

เลขานุการ : **๔.๑ การทบทวนและปรับปรุงแผนพัฒนาสถิติระดับจังหวัด พ.ศ. ๒๕๖๖ - ๒๕๗๐ (ฉบับทบทวน ประจำปีงบประมาณ พ.ศ. ๒๕๖๘) ให้สอดคล้องกับแผนพัฒนาจังหวัดบุรีรัมย์ ฉบับทบทวน ประจำปีงบประมาณ พ.ศ. ๒๕๖๙** ประกอบด้วย

บทที่ ๑ บทนำ
บทที่ ๒ ยุทธศาสตร์และแผนที่เกี่ยวข้องกับการพัฒนาในระดับจังหวัด
บทที่ ๓ บัญชีสถิติทางการที่เกี่ยวข้องกับการพัฒนาในระดับจังหวัด
บทที่ ๔ สถานการณ์สถิติทางการ และแนวทางการพัฒนาสถิติทางการ/แผนกำหนดความรับผิดชอบ
บทที่ ๕ ข้อเสนอแนะการพัฒนาสถิติทางการ
ภาคผนวก



https://dg.th/ky8fa9c1bg

๓. แผนพัฒนาสถิติระดับจังหวัด พ.ศ. ๒๕๖๖ - ๒๕๗๐ (ฉบับทบทวน ประจำปีงบประมาณ พ.ศ. ๒๕๖๘)

ประเด็นการพัฒนาจังหวัดบุรีรัมย์ แผนพัฒนาจังหวัดบุรีรัมย์ ฉบับทบทวน ประจำปีงบประมาณ พ.ศ. 2569	การทบทวน ณ กันยายน 2568	
	เปลี่ยนแปลง	ไม่เปลี่ยนแปลง
ประเด็นการพัฒนาที่ 1 : ด้านเศรษฐกิจ “เป็นศูนย์กลางการท่องเที่ยวอารยธรรมขอมและกีฬามาตรฐานโลก และการพัฒนาเศรษฐกิจภายใต้การผลิตสินค้าด้านการเกษตร อุตสาหกรรม การท่องเที่ยวและบริการ”		✓
ประเด็นการพัฒนาที่ 2 : ด้านสังคมและคุณภาพชีวิต “คนบุรีรัมย์มีคุณภาพชีวิตที่ดี มั่นคง ยั่งยืน บนพื้นฐานความพอเพียง”		✓
ประเด็นการพัฒนาที่ 3 : ด้านทรัพยากรธรรมชาติและสิ่งแวดล้อม “ทรัพยากรธรรมชาติสร้างสรรค์ชีวิตและเป็นมิตรต่อสิ่งแวดล้อม อย่างยั่งยืน”		✓
ประเด็นการพัฒนาที่ 4 : ด้านรักษาความมั่นคงและความสงบสุข “บุรีรัมย์สงบสุข”		✓

บทที่ ๑ บทนำ

ตารางแสดงการทบทวนแผนพัฒนาสถิติระดับจังหวัดฉบับก่อนหน้าเทียบกับฉบับปัจจุบัน	
ปรับปรุง	เพิ่มเติม
• ส่วนใหญ่เป็นการเพิ่มเติมเนื้อหาให้ทันสมัยและเป็นปัจจุบัน	• ไม่มีการเพิ่มเติม

บทที่ ๒ ยุทธศาสตร์และแผนที่เกี่ยวข้องกับการพัฒนาในระดับจังหวัด

ตารางแสดงการทบทวนแผนพัฒนาสถิติระดับจังหวัดฉบับก่อนหน้าเทียบกับฉบับปัจจุบัน	
ปรับปรุง	เพิ่มเติม
• ส่วนใหญ่เป็นการเพิ่มเติมเนื้อหาให้ทันสมัยและเป็นปัจจุบัน	• ไม่มีการเพิ่มเติม

บทที่ ๓ บัญชีสถิติทางการที่เกี่ยวข้องกับการพัฒนาในระดับจังหวัด

ตารางแสดงการทบทวนแผนพัฒนาสถิติระดับจังหวัดฉบับก่อนหน้าเทียบกับฉบับปัจจุบัน	
ปรับปรุง	เพิ่มเติม
• ส่วนใหญ่เป็นการเพิ่มเติมเนื้อหาให้ทันสมัยและเป็นปัจจุบัน	• ไม่มีการเพิ่มเติม

บทที่ ๔ สถานการณ์สถิติทางการ และแนวทางการพัฒนาสถิติทางการ/แผนกำหนดความรับผิดชอบ

ตารางแสดงการทบทวนแผนพัฒนาสถิติระดับจังหวัดฉบับก่อนหน้าเทียบกับฉบับปัจจุบัน	
ปรับปรุง	เพิ่มเติม
• ส่วนใหญ่เป็นการเพิ่มเติมเนื้อหาให้ทันสมัยและเป็นปัจจุบัน	• ไม่มีการเพิ่มเติม

บทที่ ๕ ข้อเสนอแนะการพัฒนาสถิติทางการ

ตารางแสดงการทบทวนแผนพัฒนาสถิติระดับจังหวัดฉบับก่อนหน้าเทียบกับฉบับปัจจุบัน	
ปรับปรุง	เพิ่มเติม
• ส่วนใหญ่เป็นการเพิ่มเติมเนื้อหาให้ทันสมัยและเป็นปัจจุบัน	• ไม่มีการเพิ่มเติม

สรุปจำนวนบัญชีสถิติทางการตามแผนพัฒนาสถิติระดับจังหวัดบุรีรัมย์ พ.ศ. ๒๕๖๖ – ๒๕๗๐ (ฉบับทบทวนประจำปีงบประมาณ พ.ศ. ๒๕๖๘) ดังนี้

ความพร้อมเผยแพร่ของข้อมูล	Tier ๑			Tier ๒ (มีหน่วยงานรับผิดชอบ)			Tier ๓	รวม
ระดับหน่วยงานเจ้าของข้อมูล / ประเด็นพัฒนา	กรม	จังหวัด	รวม	กรม	จังหวัด	รวม	รวม	
ประเด็นพัฒนาที่ ๑ การท่องเที่ยวของจังหวัดบุรีรัมย์	๑๑	๓๖	๔๗	๐	๓	๓	๐	๕๐
ประเด็นพัฒนาที่ ๑ การผลิต การแปรรูปสินค้าการเกษตรที่มีคุณภาพของจังหวัดบุรีรัมย์	๒	๓๘	๔๐	๑	๙	๑๐	๐	๕๐
ประเด็นพัฒนาที่ ๒ การพัฒนาคุณภาพชีวิตของจังหวัดบุรีรัมย์	๑๗	๖๓	๘๐	๐	๓	๓	๐	๘๓
ประเด็นพัฒนาที่ ๓ ทรัพยากรธรรมชาติสร้างสรรค์ชีวิตและเป็นมิตรต่อสิ่งแวดล้อม อย่างยั่งยืน	๗	๓๔	๔๑	๐	๐	๐	๐	๔๑
ประเด็นพัฒนาที่ ๔ บุรีรัมย์สงบสุข	๐	๒๑	๒๑	๐	๐	๐	๐	๒๑
ตัวชี้วัดการพัฒนาจังหวัด	๓๔	๐	๓๔	๐	๐	๐	๐	๓๔
รวมทั้งหมด	**๗๑**	**๑๙๒**	**๒๖๓**	**๑**	**๑๕**	**๑๖**	**๐**	**๒๗๙**

Dashboard สถานการณ์สถิติทางการของจังหวัดบุรีรัมย์

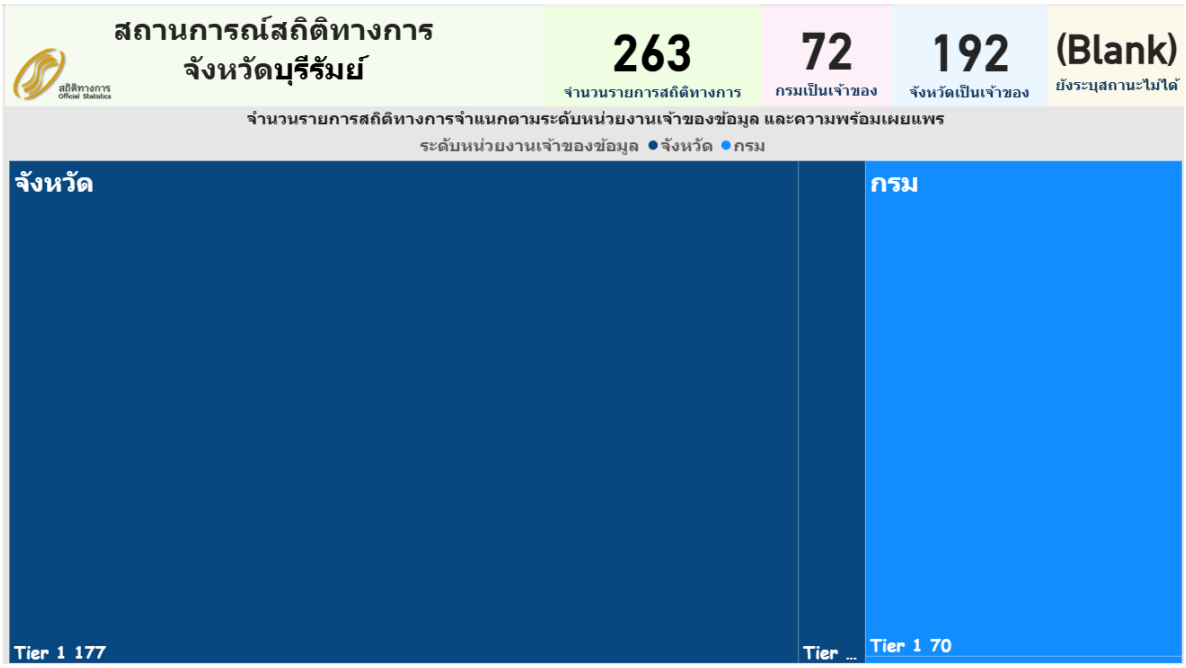

https://app.powerbi.com/view?r=eyJrIjoiZjAzMDAzYjEtNThjNy00MmYxLTgxOWQtZTM0MjFlMTVjMzg1IiwidCI6ImY2NGQzMTgzLTc2OTEtNGZjYi1hNWVmLTM5ZWJjMDgyYmZmOSIsImMiOjEwfQ%3D%3D

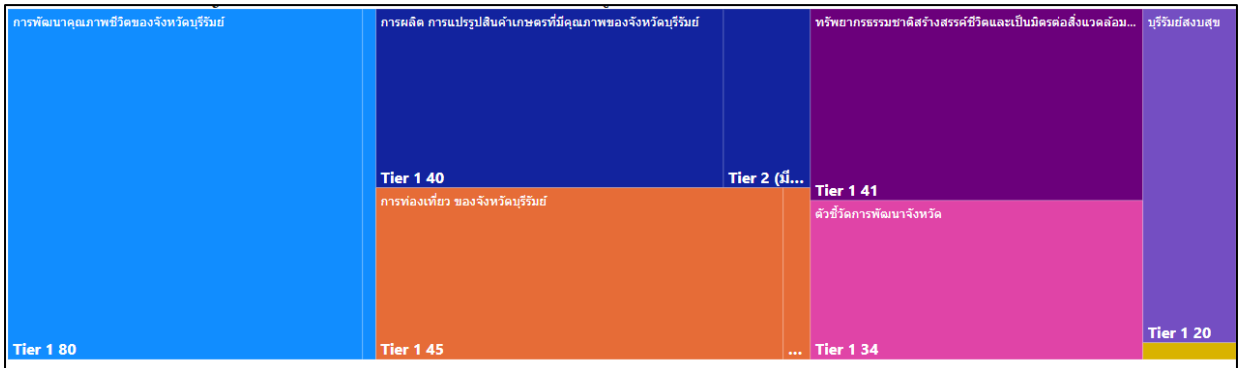

บัญชีสถิติทางการ	Tier 1	Tier 2 (มีหน่วยงานรับผิดชอบ)	Total
บุรีรัมย์สงบสุข	21		21
ทรัพยากรธรรมชาติสร้างสรรค์ชีวิตและเป็นมิตรต่อสิ่งแวดล้อม อย่างยั่งยืน	41		41
ตัวชี้วัดการพัฒนาจังหวัด	34		34
การพัฒนาคุณภาพชีวิตของจังหวัดบุรีรัมย์	80	3	83
การผลิต การแปรรูปสินค้าเกษตรที่มีคุณภาพของจังหวัดบุรีรัมย์	40	10	50
การท่องเที่ยว ของจังหวัดบุรีรัมย์	47	3	50
Total	**263**	**16**	**279**

มติที่ประชุม : เห็นชอบ

เลขานุการ : ๔.๑.๑ Dashboard ผลการดำเนินงานตามแผนพัฒนาสถิติระดับจังหวัด (พ.ศ. ๒๕๖๖ - ๒๕๗๐)



https://app.powerbi.com/view?r=eyJrIjoiZjNkYzMxMjEtM2IzOC00ZmM3LWIyMjItMjAyYjMyOGFiOGYzIiwidCI6ImY2NGQzMTgzLTc2OTEtNGZjYi1hNWVmLTM5ZWJjMDgyYmZmOSIsImMiOjEwfQ%3D%3D

ประธาน : รายการที่ยังไม่พร้อมเผยแพร่มีจำนวนกี่รายการ แล้วเป็นรายการของหน่วยงานใด

เลขานุการ : มีทั้งหมด ๑๖ รายการ เป็นรายการที่จังหวัดเป็นเจ้าของข้อมูล ๑๕ รายการ และข้อมูลระดับกรม ๑ รายการ อยู่ในประเด็นพัฒนาที่ ๑ การท่องเที่ยวของจังหวัดบุรีรัมย์ ๓ รายการ การผลิต การแปรรูปสินค้าการเกษตรที่มีคุณภาพของจังหวัดบุรีรัมย์ ๙ รายการ และ ประเด็นพัฒนาที่ ๒ การพัฒนาคุณภาพชีวิตของจังหวัดบุรีรัมย์ ๓ รายการ ซึ่งอยู่ระหว่างการดำเนินการเพื่อพัฒนาให้เป็นข้อมูลที่พร้อมเผยแพร่ต่อไป

ประธาน : ฝากฝ่ายเลขานุการ ติดตามชุดข้อมูลอย่างต่อเนื่องด้วย หากหน่วยงานใดมีการปรับเปลี่ยนตัวชี้วัดในการบริหารงาน ทำให้ไม่ได้จัดเก็บข้อมูลอย่างต่อเนื่อง ขอให้แจ้งฝ่ายเลขานุการฯ เพื่อทำการปรับปรุงเปลี่ยนแปลง หรือเพิ่มเติมรายการชุดข้อมูลด้วย

มติที่ประชุม : **เห็นชอบ**

เลขานุการ : **๔.๒ คำสั่งคณะกรรมการสถิติระดับจังหวัด**

เนื่องจากคำสั่งจังหวัดบุรีรัมย์ ที่ ๘๖๗๖/๒๕๖๖ ลงวันที่ ๒๒ กันยายน ๒๕๖๖ เรื่อง แต่งตั้งคณะกรรมการสถิติระดับจังหวัด องค์ประกอบไม่ครอบคลุม สำนักงานสถิติจังหวัดบุรีรัมย์ ในฐานะฝ่ายเลขานุการคณะกรรมการฯ ขอเสนอเพิ่มส่วนราชการเพื่อเข้าร่วมคณะกรรมการสถิติระดับจังหวัด คือ สถานีอุตุนิยมวิทยาบุรีรัมย์ รายละเอียดตาม ร่าง คำสั่งจังหวัดบุรีรัมย์ เรื่อง แต่งตั้งคณะกรรมการสถิติระดับจังหวัด

คำสั่งจังหวัดบุรีรัมย์ ที่ ๘๖๗๖/๒๕๖๖ เรื่อง แต่งตั้งคณะกรรมการสถิติระดับจังหวัด
องค์ประกอบ
- ประธานกรรมการ : ผู้ว่าราชการจังหวัดบุรีรัมย์
- รองประธานกรรมการ : รองผู้ว่าราชการจังหวัดบุรีรัมย์ (ที่ได้รับมอบหมาย)
- กรรมการ : ผู้แทนหน่วยงานที่เกี่ยวข้อง จำนวน ๔๖ หน่วยงาน
- กรรมการและเลขานุการ : สถิติจังหวัดบุรีรัมย์
- กรรมการและเลขานุการร่วม : ผอ.กลุ่มงานยุทธศาสตร์และข้อมูลเพื่อการพัฒนาจังหวัด สำนักงานจังหวัดบุรีรัมย์
- กรรมการและผู้ช่วยเลขานุการ : ผอ.กลุ่มวิชาการสถิติและวางแผน และนักวิชาการสถิติ สำนักงานสถิติจังหวัดบุรีรัมย์

ประธาน : มีหน่วยงานใดจะเสนอเพิ่มหน่วยงานเข้ามาเป็นคณะกรรมการฯ เพิ่มเติมจากผู้อำนวยการสถานีอุตุนิยมวิทยาบุรีรัมย์ หรือไม่ หากไม่มีเห็นควรเห็นชอบตามที่ฝ่ายเลขานุการฯ เสนอ และฝ่ายเลขานุการฯ ตรวจสอบเรื่ององค์ประกอบคณะกรรมการฯอีกครั้ง

มติที่ประชุม : **เห็นชอบ**

ระเบียบวาระที่ ๕ เรื่องอื่น ๆ

ประธาน : ขอฝากเรื่องการเตรียมความพร้อมสืบเนื่องจากเหตุการณ์ความไม่สงบชายแดนไทย-กัมพูชา ให้ติดตามสถานการณ์อยู่ตลอดเวลา เพื่อรองรับสถานการณ์การอพยพประชาชนผู้ประสบภัย ภายใน ๓๐ นาที ฝากให้ส่วนราชการ และภาคเอกชน จัดตั้งทีมเฉพาะกิจเพื่อให้ความช่วยเหลือประชาชนด้วย ในส่วนของภาคเอกชนที่ได้รับผลกระทบโดยตรงจากเหตุการณ์นี้ เช่น โรงแรม และสถานประกอบการต่างๆในจังหวัด อยากให้นำเรียนต่อที่ประชุมฯ ว่าได้รับผลกระทบโดยตรงจากเหตุการณ์นี้อย่างไรบ้าง

ประธานหอการค้าจังหวัดบุรีรัมย์ : ในส่วนของธุรกิจโรงแรมที่พัก ภาคการบริการต่างๆในจังหวัดบุรีรัมย์ เริ่มดีขึ้น ผู้ใช้บริการเริ่มกลับเข้ามาใช้บริการ แต่ยังไม่มากนัก ผู้ประกอบการร่วมกันหาแนวทางการดำเนินกิจการร่วมกัน ว่าทำอย่างไรที่จะสร้างความเชื่อมั่น ให้ผู้ใช้บริการกลับเข้ามาใช้บริการ ย้อนกลับไปในระยะเวลา ๑ เดือนที่ผ่านมา ผู้ใช้บริการยกเลิกการเข้า ๑๐๐% เพราะยังไม่เชื่อมั่นในสถานการณ์ และยังมีความกลัวเรื่องความปลอดภัย

ประธาน : ขอฝากทุกภาคส่วน ร่วมกันเชิญชวนคนต่างจังหวัดเข้ามาใช้บริการธุรกิจโรงแรมที่พัก ร้านอาหารในจังหวัดบุรีรัมย์ด้วย เพราะจังหวัดจะได้มีรายได้ และกระตุ้นให้มีการจัดงานภายในจังหวัดมากกว่าการไปจัดงานที่อื่นๆ

มติที่ประชุม : **รับทราบ**

ปิดการประชุมเวลา **๑๔.๕๕ น.**

(นางสาวพัดชรี มอบประโคน)
เจ้าหน้าที่บริหารจัดการข้อมูล
ผู้จดรายงานการประชุม

(นางสาวณัติยาภรณ์ มุ่งมี)
นักวิชาการสถิติชำนาญการ
ผู้ตรวจรายงานการประชุม