รายงานการประชุมคณะกรรมการสถิติระดับจังหวัดบุรีรัมย์ ครั้งที่ ๒/๒๕๖๕
วันศุกร์ที่ ๙ กันยายน ๒๕๖๕ เวลา ๑๓.๐๐ – ๑๖.๓๐ น.
ณ ห้องประชุมนารายณ์บรรทมสินธุ์ ชั้น ๔ ศาลากลางจังหวัดบุรีรัมย์
****

ผู้เข้าร่วมประชุม

๑. นายสถาพร	ภู่พันธ์เจริญสุข	สถิติจังหวัดบุรีรัมย์	ประธาน
๒. ร้อยเอกกิจสมพงษ์	กล้าหาญ	แรงงานจังหวัดบุรีรัมย์	
๓. นางสาวปาริชาติ	สังข์วงศ์	แทน ปลัดจังหวัดบุรีรัมย์	
๔. นางสาวรัตติยา	บูรณ์เจริญ	แทน หัวหน้าสำนักงานจังหวัดบุรีรัมย์ และผู้อำนวยการกลุ่มงานยุทธศาสตร์และข้อมูลเพื่อการพัฒนาจังหวัด สำนักงานจังหวัดบุรีรัมย์	
๕. นายณรงค์เดช	เจริญศิริ	แทน นายแพทย์สาธารณสุขจังหวัดบุรีรัมย์	
๖. นางสาวสุภัทรา	สามารถ	แทน เกษตรและสหกรณ์จังหวัดบุรีรัมย์	
๗. นางสาวพิมพ์ลักษณ์	เพ็ชรศรี	แทน เกษตรจังหวัดบุรีรัมย์	
๘. นางสาวสริตา	สุขสำราญ	แทน ปศุสัตว์จังหวัดบุรีรัมย์	
๙. นายนพดล	ศุภผล	แทน ประมงจังหวัดบุรีรัมย์	
๑๐. นายพงศธร	ชาลีนิวัฒน์	แทน สหกรณ์จังหวัดบุรีรัมย์	
๑๑. นางพจมาลย์	สืบศรี	แทน คลังจังหวัดบุรีรัมย์	
๑๒. นายนิธิวัชร์	ทิพย์ประมวล	แทน พัฒนาการจังหวัดบุรีรัมย์	
๑๓. นางสาวอมรรัตน์	จันทร์ชูวงศ์	แทน อุตสาหกรรมจังหวัดบุรีรัมย์	
๑๔. นายอานนท์	เบ็ญจทรัพย์ไพศาล	แทน ผู้อำนวยการสำนักงานทรัพยากรธรรมชาติและสิ่งแวดล้อมจังหวัดบุรีรัมย์	
๑๕. นางอริชา	อำนวยศรี	แทน ผู้อำนวยการสำนักงานพระพุทธศาสนาจังหวัดบุรีรัมย์	
๑๖. นางสาวธีอาลดา	ประพิณ	แทน พัฒนาสังคมและความมั่นคงของมนุษย์จังหวัดบุรีรัมย์	
๑๗. นางสิรินุช	นพตลุง	รักษาการผู้อำนวยการศูนย์พัฒนาจัดสวัสดิการสังคมผู้สูงอายุบ้านบุรีรัมย์	
๑๘. นางสาวภานุมาศ	มาตา	แทน ผู้อำนวยการท่าอากาศยานบุรีรัมย์	
๑๙. นายอนุทพงศ์	ทุนดี	แทนผู้อำนวยการศูนย์เมล็ดพันธุ์ข้าวบุรีรัมย์	
๒๐. นายภาคภูมิ	อยู่พล	หัวหน้าอุทยานประวัติศาสตร์พนมรุ้ง	
๒๑. นายณรงค์ชัย	สุนิมิตพงศ์	แทน ผู้จัดการ การไฟฟ้าส่วนภูมิภาคจังหวัดบุรีรัมย์	
๒๒. นายบุญยัง	จินพละ	แทน โทรศัพท์จังหวัดบุรีรัมย์	
๒๓. นางสาวสันทนา	อ่อนหนองหว้า	แทน ท้องถิ่นจังหวัดบุรีรัมย์	
๒๔. นายชยพล	ขวัญสู่	แทน พลังงานจังหวัดบุรีรัมย์	
๒๕. นางสาวกรรณิการ์	ทิพย์แสง	แทน วัฒนธรรมจังหวัดบุรีรัมย์	
๒๖. นางสาวพิศมัย	โพธิสาขา	แทน ผู้อำนวยการสำนักงานพัฒนาฝีมือแรงงานบุรีรัมย์	

/๒๗.นางสุริยา...

๒๗. นางสุริยา	บัตรรัมย์	แทน ผู้อำนวยการโครงการชลประทานบุรีรัมย์
๒๘. นางสาวฐานิตรัชน์	เจริญศิริ	แทน ท่องเที่ยวและกีฬาจังหวัดบุรีรัมย์
๒๙. นายชัชวาล	ภาณุสกุล	แทน หัวหน้าสำนักงานป้องกันและบรรเทาสาธารณภัยจังหวัดบุรีรัมย์
๓๐. นางสุธีรา	ปรัชสกุลชัย	แทน ผู้อำนวยการสำนักงานเขตพื้นที่การศึกษาประถมศึกษาบุรีรัมย์เขต ๑
๓๑. นายถาวร	กุลวงษ์	แทน ผู้อำนวยการสำนักงานเขตพื้นที่การศึกษาประถมศึกษาบุรีรัมย์เขต ๒
๓๒. นางณัฐยาภรณ์	อัครชน	แทน ผู้อำนวยการสำนักงานเขตพื้นที่การศึกษาประถมศึกษาบุรีรัมย์เขต ๓
๓๓. นายสมัคร	บุบผาสุข	แทน ผู้อำนวยการสำนักงานเขตพื้นที่การศึกษาประถมศึกษาบุรีรัมย์เขต ๔
๓๔. นายกฤติกร	ทวียศปรีชา	แทน ผู้อำนวยการสำนักงานส่งเสริมการศึกษานอกระบบและการศึกษาตามอัธยาศัยจังหวัดบุรีรัมย์
๓๕. นายผสุวชัย	โชติพงษ์	แทน ผู้อำนวยการศูนย์หม่อนไหมเฉลิมพระเกียรติฯ บุรีรัมย์
๓๖. นายอลงกรณ์	แก้วอรสาน	แทน ผู้จัดการ การประปาส่วนภูมิภาค สาขาบุรีรัมย์
๓๗. นายธนนท์	เจียรพันธุ์	แทน ประธานหอการค้าจังหวัดบุรีรัมย์
๓๘. นายบดินทร์	เรืองสุขศรีวงศ์	ประธานสภาอุตสาหกรรมท่องเที่ยวจังหวัดบุรีรัมย์ และแทนประธานสภาอุตสาหกรรมจังหวัดบุรีรัมย์
๓๙. นางสาวณัติยาภรณ์	มุ่งมี	นักวิชาการสถิติปฏิบัติการ สำนักงานสถิติจังหวัดบุรีรัมย์

ผู้เข้าร่วมประชุม

๔๐. นางสาวพัดชรี	มอบประโคน	เจ้าหน้าที่บริหารงานทั่วไป สำนักงานสถิติจังหวัดบุรีรัมย์
๔๑. นายสำเร็จ	มุ่งดี	ผู้ช่วยพนักงานสถิติ สำนักงานสถิติจังหวัดบุรีรัมย์
๔๒. นางสาวอัญชลี	เตียสกุล	ผู้ช่วยพนักงานสถิติ สำนักงานสถิติจังหวัดบุรีรัมย์
๔๓. นายทัศพงษ์	เศวตรพัชร์	เจ้าหน้าที่บริหารงานทั่วไป สำนักงานสถิติจังหวัดบุรีรัมย์
๔๔. นางสาวสุจิตรา	รัมพณีนิล	เจ้าหน้าที่บริหารงานทั่วไป สำนักงานสถิติจังหวัดบุรีรัมย์
๔๕. นายศิริพงศ์	กิตติสิริวิบูลย์	เจ้าหน้าที่บริหารงานทั่วไป สำนักงานสถิติจังหวัดบุรีรัมย์
๔๖. นางสาวจุฑารัตน์	ไกรษร	เจ้าหน้าที่บริหารงานทั่วไป สำนักงานสถิติจังหวัดบุรีรัมย์
๔๗. นางสาวณิชาภัทร	สุขรัตน์	เจ้าหน้าที่บริหารงานทั่วไป สำนักงานสถิติจังหวัดบุรีรัมย์
๔๘. นายกิตติกร	บัตรประโคน	เจ้าหน้าที่สำนักงานสถิติจังหวัดบุรีรัมย์
๔๙. นายศิวกร	เอียนรัมย์	เจ้าหน้าที่สำนักงานสถิติจังหวัดบุรีรัมย์

ผู้ไม่เข้าร่วมประชุม

๑. ผู้บังคับการตำรวจภูธรจังหวัดบุรีรัมย์	ติดราชการ
๒. ผู้อำนวยการกลุ่มงานศูนย์ดำรงธรรมจังหวัดบุรีรัมย์	ติดราชการ
๓. ผู้จัดการส่วนบริการลูกค้าบุรีรัมย์ (NT-CAT)	ติดราชการ
๔. พาณิชย์จังหวัดบุรีรัมย์	ติดราชการ
๕. ศึกษาธิการจังหวัดบุรีรัมย์	ติดราชการ
๖. ผู้อำนวยการสำนักงานเขตพื้นที่การศึกษามัธยมศึกษาบุรีรัมย์	ติดราชการ

/เริ่มประชุมเวลา...

เริ่มประชุมเวลา **๑๓.๐๐ น.**

เมื่อที่ประชุมพร้อมแล้ว นายสถาพร ภู่พันธ์เจริญสุข สถิติจังหวัดบุรีรัมย์ ประธานในที่ประชุมฯ ได้กล่าวเปิดการประชุม และดำเนินการตามระเบียบวาระการประชุมฯ

ประธานที่ประชุม : เนื่องจากรองผู้ว่าราชาการจังหวัดบุรีรัมย์ นายไชยวัฒน์ จุนถิระพงศ์ ติดภารกิจด่วนจึงมอบหมายให้ กระผมนายสถาพร ภู่พันธ์เจริญสุข สถิติจังหวัดบุรีรัมย์ เป็นประธานการประชุมคณะกรรมการสถิติระดับจังหวัดบุรีรัมย์ ครั้งที่ ๒/๒๕๖๕

ระเบียบวาระที่ ๑ **เรื่องที่ประธานแจ้งให้ที่ประชุมทราบ**

ประธานที่ประชุม : คำสั่งจังหวัดบุรีรัมย์ที่ ๑๖๕๙/๒๕๖๔ ลงวันที่ ๑๖ มีนาคม ๒๕๖๔ เรื่องแต่งตั้งคณะกรรมการสถิติระดับจังหวัด

มติที่ประชุม : **รับทราบ**

ระเบียบวาระที่ ๒ **เรื่องรับรองรายงานการประชุมคณะกรรมการสถิติระดับจังหวัดบุรีรัมย์**

ประธานที่ประชุม : สำนักงานสถิติจังหวัดบุรีรัมย์ ได้ดำเนินการจัดการประชุมคณะกรรมการสถิติระดับจังหวัดบุรีรัมย์ ครั้งที่ ๑/๒๕๖๕ เมื่อวันที่ ๑๗ มีนาคม ๒๕๖๕ และได้แจ้งเวียนรายงานการประชุมฯ ให้คณะกรรมการฯ รับรองเมื่อวันที่ ๒๓ มีนาคม ๒๕๖๕

มติที่ประชุม : **รับทราบ**

ระเบียบวาระที่ ๓ **เรื่องเพื่อทราบ**

ผู้ช่วยเลขานุการ : กราบเรียนท่านประธาน และคณะกรรมการฯ ดิฉันนางสาวณัติยาภรณ์ มุงมี นักวิชาการสถิติปฏิบัติการ ขออนุญาตนำเรียนระเบียบวาระที่ ๓ เรื่องเพื่อทราบ ตามมติคณะรัฐมนตรีวันที่ ๗ พฤษภาคม เห็นชอบให้หน่วยงานภาครัฐ ร่วมมือกับกระทรวงดิจิทัล ๒๕๖๒เพื่อเศรษฐกิจและสังคม โดยสำนักงานสถิติแห่งชาติในการจัดทำบัญชีข้อมูลภาครัฐ (Government Data Catalog) และระบบนามานุกรม (Directory Services) ตามที่กระทรวงดิจิทัลเพื่อเศรษฐกิจและสังคมเสนอ ซึ่งเป็นไปตามพระราชบัญญัติการบริหารและการให้บริการภาครัฐผ่านระบบดิจิทัล พ.ศ. การจัดทำคำอธิบายข้อมูลดิจิทัลของภาครัฐ เพื่อให้ทราบรายละเอียด (๕) ๘ มาตรา ๒๕๖๒ เกี่ยวกับโครงสร้างของข้อมูล เนื้อหาสาระ รูปแบบการจัดเก็บ แหล่งข้อมูล และสิทธิในการเข้าถึงข้อมูล โดยบัญชีข้อมูลภาครัฐและคำอธิบายข้อมูลภาครัฐ (Government Data Catalog: GD Catalog) เป็นแหล่งรวบรวมรายชื่อข้อมูลภาครัฐและคำอธิบายข้อมูลดิจิทัลของภาครัฐ ที่เป็นส่วนสำคัญในการบูรณาการข้อมูลข้ามหน่วยงานเพื่อการวิเคราะห์ข้อมูลขนาดใหญ่ (Big Data Analytics) และการให้บริการเบ็ดเสร็จ (One Stop Service) ซึ่งสำนักงานสถิติจังหวัดบุรีรัมย์ในฐานะเลขานุการคณะกรรมการสถิติระดับจังหวัดได้ดำเนินการในรอบปีงบประมาณ พ.ศ. ๒๕๖๕ (๑ เมษายน – ๓๐ กันยายน ๒๕๖๕) รอบที่ ๒/๒๕๖๕ ที่จะรายงานให้คณะกรรมการทราบ ดังนี้

นำชุดขข้อมูลทั้งหมดตาม Template ๑ และคำอธิบายชุดข้อมูลตาม Template ๒ พร้อมคำอธิบายข้อมูลของทรัพยากร (Resource Meta Data) Template ๓ ขึ้นระบบบัญชีข้อมูล จังหวัดบุรีรัมย์ ประกอบด้วย ๒ ประเด็นสำคัญ (Pain Point) ดังนี้

/๓.๑.๑ การพัฒนา...

๓.๑.๑.การพัฒนาสินค้าเกษตรภายใต้พื้นฐานของการผลิตสินค้าเกษตรปลอดภัย
๓.๑.๒.คนบุรีรัมย์มีคุณภาพชีวิตที่ดี มั่นคง ยั่งยืน บนพื้นฐานความพอเพียง
รวมทั้งสิ้น ๔๑ รายการชุดข้อมูล ซึ่งจังหวัดบุรีรัมย์ได้ดำเนินการจัดทำรายการชุดข้อมูลที่หน่วยงานภายในจังหวัดเป็นเจ้าของข้อมูล (Data Owner) ทั้งหมด ๒๐ รายการชุดข้อมูล ขึ้นระบบบัญชีข้อมูลระดับพื้นที่ จังหวัดบุรีรัมย์ https://buriram.gdcatalog.go.th/

ประเด็นยุทธศาสตร์	รหัสชุดข้อมูล	ชื่อชุดข้อมูล	เจ้าของข้อมูล
๑.การพัฒนาสินค้าเกษตรภายใต้พื้นฐาน ของการผลิตสินค้าเกษตรปลอดภัย	DataSet_๑๑_๐๑	เนื้อที่เพาะปลูกข้าวนาปี	สำนักงานเศรษฐกิจการเกษตร
	DataSet_๑๑_๐๒	เนื้อที่เก็บเกี่ยวข้าวนาปี	สำนักงานเศรษฐกิจการเกษตร
	DataSet_๑๑_๐๓	ผลผลิตข้าวนาปีเฉลี่ยต่อไร่	สำนักงานเศรษฐกิจการเกษตร
	DataSet_๑๑_๐๔	จำนวนครัวเรือนทำการเกษตร	กรมส่งเสริมการเกษตร
	DataSet_๑๑_๐๕	จำนวนเนื้อที่ทำการเกษตร	กรมส่งเสริมการเกษตร
	DataSet_๑๑_๐๖	จำนวนพื้นที่เพาะปลูกเกษตรอินทรีย์	กรมส่งเสริมการเกษตร
	DataSet_๑๑_๐๗	จำนวนพื้นที่เพาะปลูกเกษตรปลอดภัย	กรมส่งเสริมการเกษตร
	DataSet_๑๑_๐๘	จำนวนแปลงที่ได้รับการรับรองมาตรฐาน GAP	กรมส่งเสริมการเกษตร
	DataSet_๑๑_๐๙	จำนวนกลุ่มแม่บ้านเกษตรกรหรือวิสาหกิจชุมชนที่แปรรูปข้าวอินทรีย์	สำนักงานเกษตรจังหวัดบุรีรัมย์
	DataSet_๑๑_๑๐	จำนวนผลผลิตข้าวหอมมะลิอินทรีย์	ศูนย์เมล็ดพันธุ์ข้าวบุรีรัมย์
	DataSet_๑๑_๑๑	จำนวนผลผลิตข้าวหอมมะลิดินภูเขาไฟ สู่การรับรองสิ่งบ่งชี้ทางภูมิศาสตร์ (GI)	สำนักงานเกษตรจังหวัดบุรีรัมย์
	DataSet_๑๑_๑๒	จำนวนเกษตรกรที่ได้รับการฝึกอบรมตามระบบโรงเรียนเกษตรกร	สำนักงานเกษตรจังหวัดบุรีรัมย์
	DataSet_๑๑_๑๓	จำนวนแหล่งน้ำในเขตพื้นที่ชลประทาน เพื่อส่งเสริมการเกษตร	โครงการชลประทานจังหวัดบุรีรัมย์
	DataSet_๑๑_๑๔	จำนวนโคเนื้อที่ผ่านการเลี้ยงตามระบบมาตรฐานฟาร์ม GAP	สำนักงานปศุสัตว์จังหวัดบุรีรัมย์
	DataSet_๑๑_๑๕	จำนวนสุกรที่ผ่านการเลี้ยงตามระบบมาตรฐานฟาร์ม GAP	สำนักงานปศุสัตว์จังหวัดบุรีรัมย์
	DataSet_๑๑_๑๖	จำนวนร้านอาหารที่ผ่านเกณฑ์มาตรฐานอาหารสะอาด รสชาติอร่อย (Clean Food Good Taste)	สำนักงานปลัดกระทรวงสาธารณสุข
	DataSet_๑๑_๑๗	จำนวนแผงลอยจำหน่ายอาหารที่ผ่านเกณฑ์มาตรฐานอาหารสะอาด รสชาติอร่อย (Clean Food Good Taste)	สำนักงานปลัดกระทรวงสาธารณสุข
	DataSet_๑๑_๑๘	จำนวนโรงครัวของโรงแรมที่ผ่านมาตรฐานการสุขาภิบาลอาหารในโรงแรม ของกรมอนามัย กระทรวงสาธารณสุข	สำนักงานปลัดกระทรวงสาธารณสุข
	DataSet_๑๑_๑๙	จำนวนตลาดที่ผ่านมาตรฐานตลาดสด น่าซื้อ (Healthy Market)	สำนักงานปลัดกระทรวงสาธารณสุข
	DataSet_๑๑_๒๐	จำนวนอาหารริมบาทวิถี (Street Food) ที่ผ่านมาตรฐานอาหารริมบาทวิถี สะอาด ปลอดภัย	สำนักงานปลัดกระทรวงสาธารณสุข
	DataSet_๑๑_๒๑	จำนวนไก่เนื้อที่ผ่านการเลี้ยงตามระบบมาตรฐานฟาร์ม GAP	สำนักงานปศุสัตว์จังหวัดบุรีรัมย์
	DataSet_๑๑_๒๒	จำนวนไก่ไข่ที่ผ่านการเลี้ยงตามระบบมาตรฐานฟาร์ม GAP	สำนักงานปศุสัตว์จังหวัดบุรีรัมย์
	DataSet_๑๑_๒๓	จำนวนโคนมที่ผ่านการเลี้ยงตามระบบมาตรฐานฟาร์ม GAP	สำนักงานปศุสัตว์จังหวัดบุรีรัมย์
	DataSet_๑๑_๒๔	จำนวนสถานที่จำหน่ายไข่สด (ปศุสัตว์ OK)	สำนักงานปศุสัตว์จังหวัดบุรีรัมย์
	DataSet_๑๑_๒๕	จำนวนสถานที่จำหน่ายเนื้อไก่ (ปศุสัตว์ OK)	สำนักงานปศุสัตว์จังหวัดบุรีรัมย์
	DataSet_๑๑_๒๖	จำนวนสถานที่จำหน่ายเนื้อสุกร (ปศุสัตว์ OK)	สำนักงานปศุสัตว์จังหวัดบุรีรัมย์
	DataSet_๑๑_๒๗	จำนวนสถานที่จำหน่ายเนื้อเป็ด (ปศุสัตว์ OK)	สำนักงานปศุสัตว์จังหวัดบุรีรัมย์
๒.คนบุรีรัมย์มีคุณภาพชีวิตที่ดี มั่นคง ยั่งยืน บนพื้นฐานความพอเพียง	DataSet_๔๑_๐๑	จำนวนวัดทั้งหมด	สำนักงานพระพุทธศาสนาแห่งชาติ
	DataSet_๔๑_๐๒	จำนวนพระนักเผยแผ่พระพุทธศาสนา	สำนักงานพระพุทธศาสนาแห่งชาติ
	DataSet_๔๑_๐๓	จำนวนสำนักปฏิบัติธรรมประจำจังหวัดบุรีรัมย์	สำนักงานพระพุทธศาสนาแห่งชาติ
	DataSet_๔๑_๐๔	จำนวนหน่วยอบรมประชาชนประจำตำบล (อ.ป.ต)	สำนักงานพระพุทธศาสนาจังหวัดบุรีรัมย์
	DataSet_๔๒_๐๑	จำนวนผู้สูงอายุในจังหวัดบุรีรัมย์	กรมการปกครอง

ประเด็นยุทธศาสตร์	รหัสชุดข้อมูล	ชื่อชุดข้อมูล	เจ้าของข้อมูล
	DataSet_๔๒_๐๒	จำนวนผู้สูงอายุที่ได้รับเบี้ยยังชีพ	กรมกิจการผู้สูงอายุ
	DataSet_๔๒_๐๓	จำนวนผู้สูงอายุในสถานสงเคราะห์	ศูนย์พัฒนาการจัดสวัสดิการสังคมผู้สูงอายุบ้านบุรีรัมย์
	DataSet_๔๒_๐๔	จำนวนผู้สูงอายุติดบ้าน ติดเตียง	สำนักงานสาธารณสุขจังหวัดบุรีรัมย์
	DataSet_๔๒_๐๕	จำนวนผู้สูงอายุที่ได้รับการคัดกรองสุขภาพ ๑๐ เรื่อง	สำนักงานสาธารณสุขจังหวัดบุรีรัมย์
	DataSet_๔๒_๐๖	จำนวนคลังปัญญาผู้สูงอายุ	ศูนย์พัฒนาการจัดสวัสดิการสังคมผู้สูงอายุบ้านบุรีรัมย์
	DataSet_๔๒_๐๗	จำนวนศูนย์พัฒนาคุณภาพชีวิตและส่งเสริมอาชีพผู้สูงอายุ (ศพอส.)	ศูนย์พัฒนาการจัดสวัสดิการสังคมผู้สูงอายุบ้านบุรีรัมย์
	DataSet_๔๒_๐๘	จำนวนผู้สูงอายุที่มีบัตรสวัสดิการแห่งรัฐ	สำนักงานเศรษฐกิจการคลัง
	DataSet_๔๒_๐๙	จำนวนผู้สูงอายุมีงานทำในแรงงานในระบบและนอกระบบ	สำนักงานสถิติแห่งชาติ
	DataSet_๔๒_๑๐	ข้อมูลครัวเรือนมีรายได้เฉลี่ยต่อคนต่อปี ต่ำกว่าเกณฑ์ความจำเป็นพื้นฐาน (จปฐ.) ๓๘,๐๐๐ บาท	กรมพัฒนาชุมชน

มติที่ประชุม : **รับทราบ**

ระเบียบวาระที่ ๔ เรื่องเพื่อพิจารณา

๔.๑ การจัดทำชุดข้อมูล Visualization (Interactive Dashboard) และนำขึ้นระบบบัญชีข้อมูลระดับพื้นที่จังหวัดบุรีรัมย์

ผู้ช่วยเลขานุการ : จังหวัดบุรีรัมย์ โดยฝ่ายเลขา และหน่วยงานเจ้าของข้อมูล (Data Owner) ในระดับพื้นที่จังหวัดบุรีรัมย์ ได้มีการดำเนินการร่วมกับที่ปรึกษาโครงการฯ จากมหาวิทยาลัยเทคโนโลยีราชมงคลธัญบุรี ดำเนินการจัดทำบัญชีข้อมูลระดับพื้นที่จังหวัดบุรีรัมย์และดำเนินการจัดทำ Visualization (Interactive Dashboard) ขึ้นระบบเรียบร้อยแล้ว ผ่านเว็บไซต์ https://agencyas.nso.go.th/buriram ซึ่งฝ่ายเลขาขอนำเสนอดังนี้




ระบบบัญชีข้อมูล จังหวัดบุรีรัมย์
การใช้ประโยชน์บัญชีข้อมูล จังหวัดบุรีรัมย์
ประเด็น Painpoint
1. การพัฒนาเศรษฐกิจภายใต้พื้นฐานของการผลิตสินค้าเกษตรปลอดภัย
2. คนบุรีรัมย์มีคุณภาพชีวิตที่ดี มั่นคง ยั่งยืน บนพื้นฐานความพอเพียง
การพัฒนาการผลิตสินค้าเกษตรปลอดภัย จังหวัดบุรีรัมย์
1. การพัฒนาเศรษฐกิจภายใต้พื้นฐานของการผลิตสินค้าเกษตรปลอดภัย
2. คนบุรีรัมย์มีคุณภาพชีวิตที่ดี มั่นคง ยั่งยืน บนพื้นฐานความพอเพียง
ระบบสนับสนุนการตัดสินใจสารสนเทศในรูปแบบแผนภาพ (Visualization)
จังหวัดบุรีรัมย์
"1.การพัฒนาเศรษฐกิจภายใต้พื้นฐานของการผลิตสินค้าเกษตรปลอดภัย
2.คนบุรีรัมย์มีคุณภาพชีวิตที่ดี มั่นคง ยั่งยืน บนพื้นฐานความพอเพียง"
GD CATALOG
NABC
GISTDA

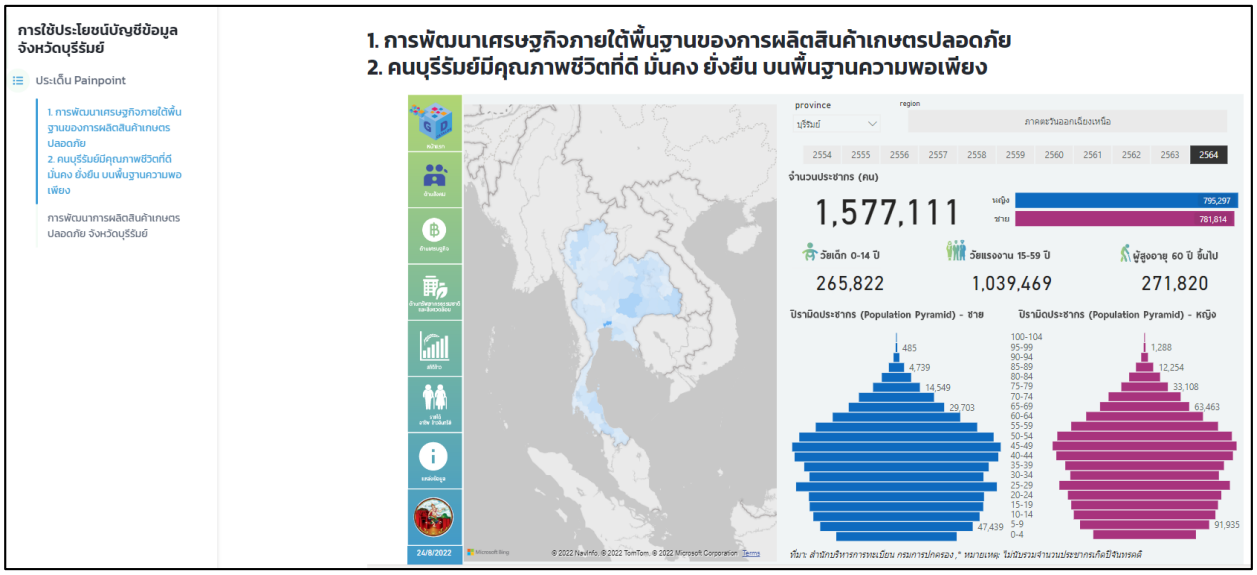
การใช้ประโยชน์บัญชีข้อมูล จังหวัดบุรีรัมย์
ประเด็น Painpoint
1. การพัฒนาเศรษฐกิจภายใต้พื้นฐานของการผลิตสินค้าเกษตรปลอดภัย
2. คนบุรีรัมย์มีคุณภาพชีวิตที่ดี มั่นคง ยั่งยืน บนพื้นฐานความพอเพียง
การพัฒนาการผลิตสินค้าเกษตรปลอดภัย จังหวัดบุรีรัมย์
1. การพัฒนาเศรษฐกิจภายใต้พื้นฐานของการผลิตสินค้าเกษตรปลอดภัย
2. คนบุรีรัมย์มีคุณภาพชีวิตที่ดี มั่นคง ยั่งยืน บนพื้นฐานความพอเพียง
province
บุรีรัมย์
region
ภาคตะวันออกเฉียงเหนือ
2554 2555 2556 2557 2558 2559 2560 2561 2562 2563 2564
จำนวนประชากร (คน)
1,577,111
หญิง 795,297
ชาย 781,814
วัยเด็ก 0-14 ปี
265,822
วัยแรงงาน 15-59 ปี
1,039,469
ผู้สูงอายุ 60 ปี ขึ้นไป
271,820
ปิรามิดประชากร (Population Pyramid) - ชาย
ปิรามิดประชากร (Population Pyramid) - หญิง
24/8/2022

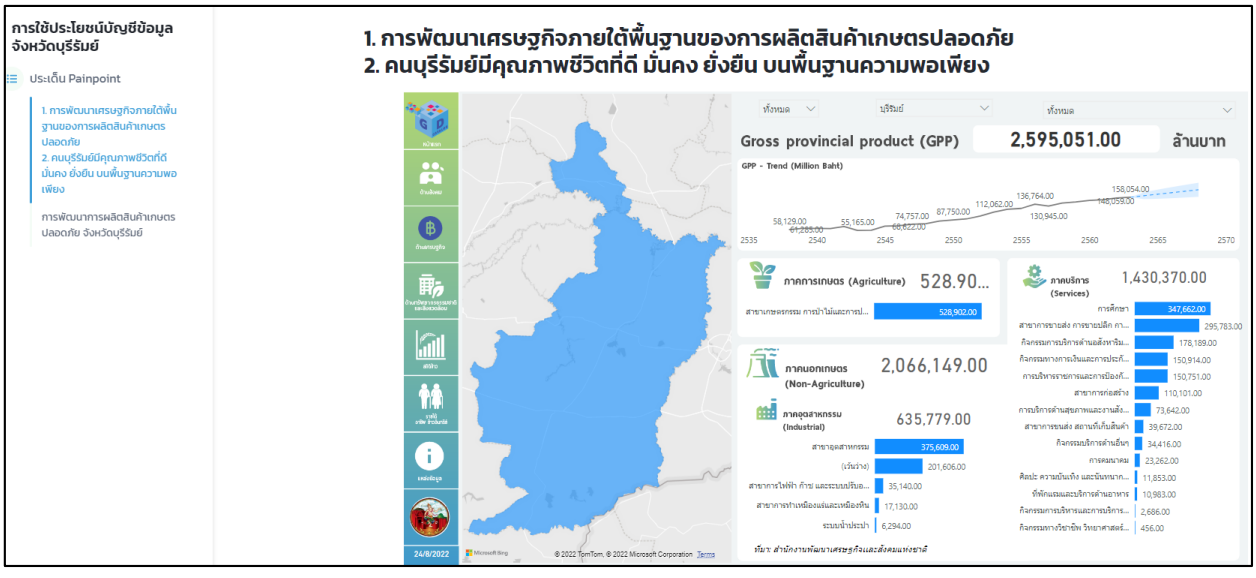
การใช้ประโยชน์บัญชีข้อมูล จังหวัดบุรีรัมย์
ประเด็น Painpoint
1. การพัฒนาเศรษฐกิจภายใต้พื้นฐานของการผลิตสินค้าเกษตรปลอดภัย
2. คนบุรีรัมย์มีคุณภาพชีวิตที่ดี มั่นคง ยั่งยืน บนพื้นฐานความพอเพียง
การพัฒนาการผลิตสินค้าเกษตรปลอดภัย จังหวัดบุรีรัมย์
1. การพัฒนาเศรษฐกิจภายใต้พื้นฐานของการผลิตสินค้าเกษตรปลอดภัย
2. คนบุรีรัมย์มีคุณภาพชีวิตที่ดี มั่นคง ยั่งยืน บนพื้นฐานความพอเพียง
ทั้งหมด
บุรีรัมย์
ทั้งหมด
Gross provincial product (GPP)
2,595,051.00
ล้านบาท
GPP - Trend (Million Baht)
ภาคการเกษตร (Agriculture)
528.90...
ภาคบริการ (Services)
1,430,370.00
ภาคนอกเกษตร (Non-Agriculture)
2,066,149.00
ภาคอุตสาหกรรม (Industrial)
635,779.00
24/8/2022

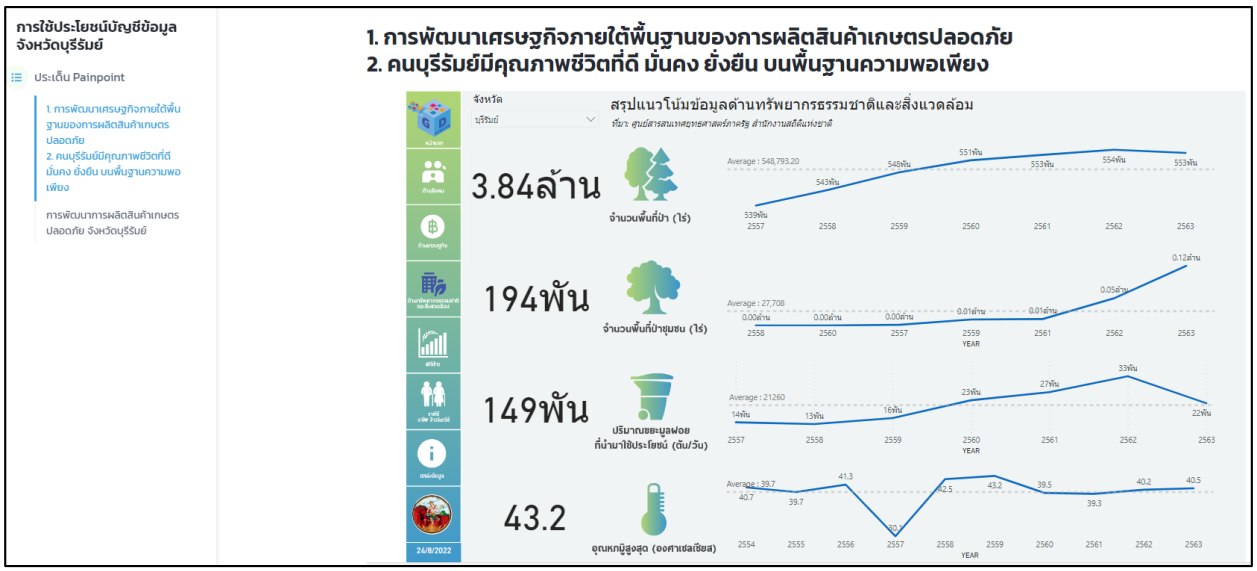
การใช้ประโยชน์บัญชีข้อมูล จังหวัดบุรีรัมย์
ประเด็น Painpoint
1. การพัฒนาเศรษฐกิจภายใต้พื้นฐานของการผลิตสินค้าเกษตรปลอดภัย
2. คนบุรีรัมย์มีคุณภาพชีวิตที่ดี มั่นคง ยั่งยืน บนพื้นฐานความพอเพียง
การพัฒนาการผลิตสินค้าเกษตรปลอดภัย จังหวัดบุรีรัมย์
1. การพัฒนาเศรษฐกิจภายใต้พื้นฐานของการผลิตสินค้าเกษตรปลอดภัย
2. คนบุรีรัมย์มีคุณภาพชีวิตที่ดี มั่นคง ยั่งยืน บนพื้นฐานความพอเพียง
จังหวัด
บุรีรัมย์
สรุปแนวโน้มข้อมูลด้านทรัพยากรธรรมชาติและสิ่งแวดล้อม
ที่มา: ศูนย์สารสนเทศยุทธศาสตร์ภาคริฐ สำนักงานสถิติแห่งชาติ
3.84ล้าน
จำนวนพื้นที่ป่า (ไร่)
194พัน
จำนวนพื้นที่ป่าชุมชน (ไร่)
149พัน
ปริมาณขยะมูลฝอยที่นำมาใช้ประโยชน์ (ตัน/วัน)
43.2
อุณหภูมิสูงสุด (องศาเซลเซียส)
24/8/2022

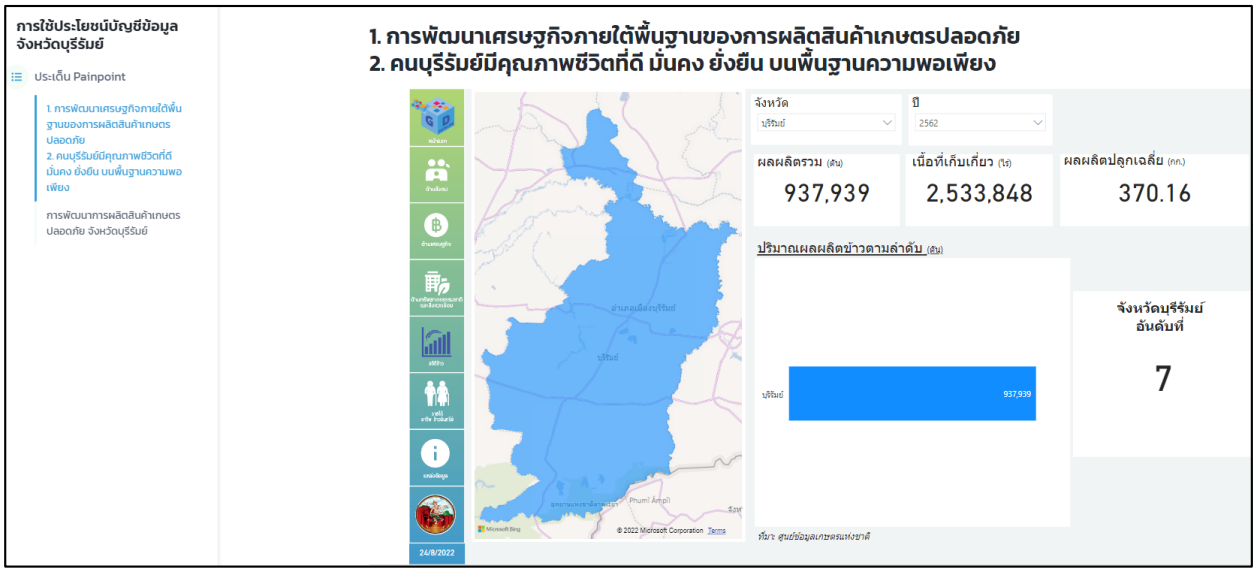
การใช้ประโยชน์บัญชีข้อมูล จังหวัดบุรีรัมย์
ประเด็น Painpoint
1. การพัฒนาเศรษฐกิจภายใต้พื้นฐานของการผลิตสินค้าเกษตรปลอดภัย
2. คนบุรีรัมย์มีคุณภาพชีวิตที่ดี มั่นคง ยั่งยืน บนพื้นฐานความพอเพียง
การพัฒนาการผลิตสินค้าเกษตรปลอดภัย จังหวัดบุรีรัมย์
1. การพัฒนาเศรษฐกิจภายใต้พื้นฐานของการผลิตสินค้าเกษตรปลอดภัย
2. คนบุรีรัมย์มีคุณภาพชีวิตที่ดี มั่นคง ยั่งยืน บนพื้นฐานความพอเพียง
จังหวัด
บุรีรัมย์
ปี
2562
ผลผลิตรวม (ตัน)
937,939
เนื้อที่เก็บเกี่ยว (ไร่)
2,533,848
ผลผลิตปลูกเฉลี่ย (กก.)
370.16
ปริมาณผลผลิตข้าวตามลำดับ (ตัน)
บุรีรัมย์
937,939
จังหวัดบุรีรัมย์ อันดับที่
7
© 2022 Microsoft Corporation Terms
ที่มา: ศูนย์ข้อมูลเกษตรแห่งชาติ
24/8/2022

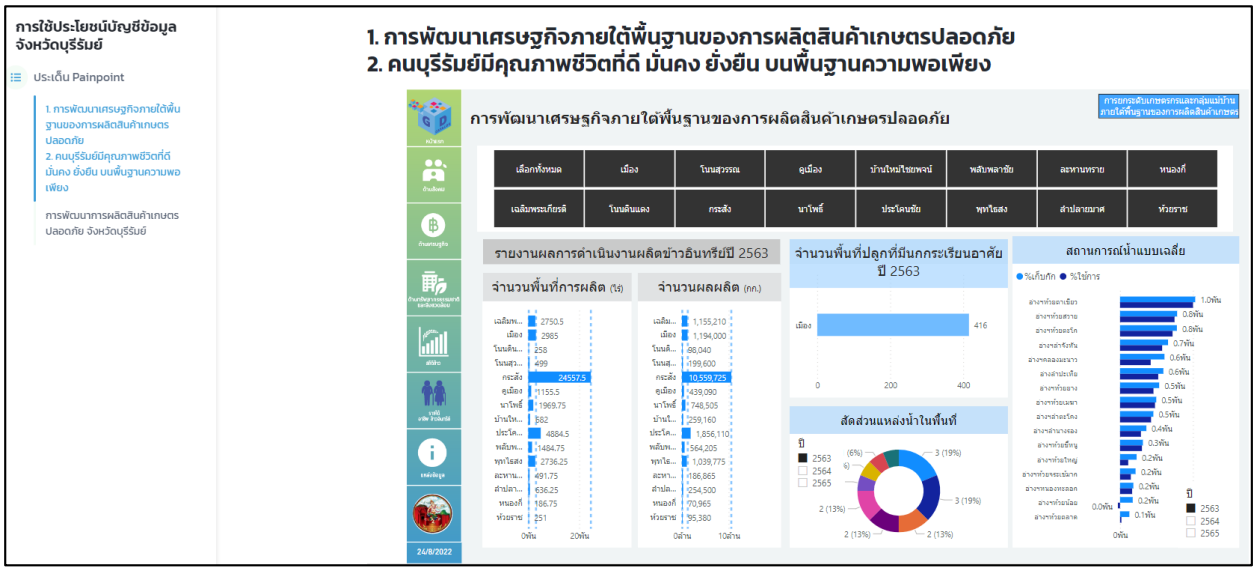
การใช้ประโยชน์บัญชีข้อมูล จังหวัดบุรีรัมย์
ประเด็น Painpoint
1. การพัฒนาเศรษฐกิจภายใต้พื้นฐานของการผลิตสินค้าเกษตรปลอดภัย
2. คนบุรีรัมย์มีคุณภาพชีวิตที่ดี มั่นคง ยั่งยืน บนพื้นฐานความพอเพียง
การพัฒนาการผลิตสินค้าเกษตรปลอดภัย จังหวัดบุรีรัมย์
1. การพัฒนาเศรษฐกิจภายใต้พื้นฐานของการผลิตสินค้าเกษตรปลอดภัย
2. คนบุรีรัมย์มีคุณภาพชีวิตที่ดี มั่นคง ยั่งยืน บนพื้นฐานความพอเพียง
การพัฒนาเศรษฐกิจภายใต้พื้นฐานของการผลิตสินค้าเกษตรปลอดภัย
เลือกทั้งหมด
เมือง
โนนสุวรรณ
คูเมือง
บ้านใหม่ไชยพจน์
พลับพลาชัย
ละหานทราย
หนองกี่
เฉลิมพระเกียรติ
โนนดินแดง
กระสัง
นาโพธิ์
ประโคนชัย
พุทไธสง
ลำปลายมาศ
ห้วยราช
รายงานผลการดำเนินงานผลิตข้าวอินทรีย์ปี 2563
จำนวนพื้นที่การผลิต (ไร่)
จำนวนผลผลิต (กก.)
จำนวนพื้นที่ปลูกที่มีนกกระเรียนอาศัย ปี 2563
เมือง
416
สัดส่วนแหล่งน้ำในพื้นที่
สถานการณ์น้ำแบบเฉลี่ย
%เก็บกัก %ใช้การ
24/8/2022

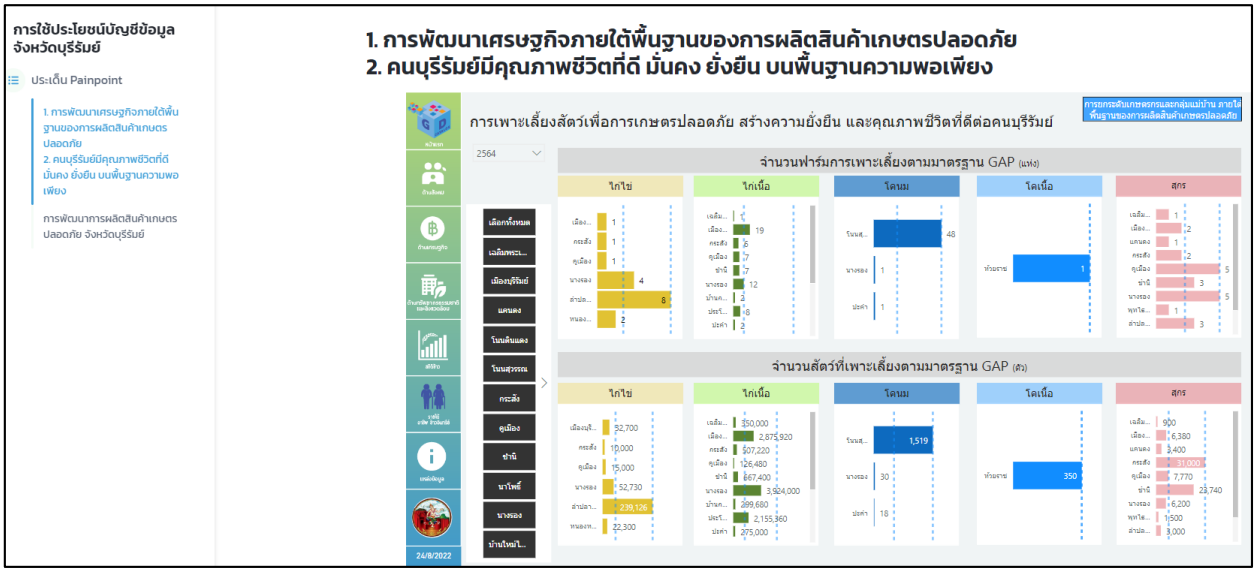
การใช้ประโยชน์บัญชีข้อมูล จังหวัดบุรีรัมย์
ประเด็น Painpoint
1. การพัฒนาเศรษฐกิจภายใต้พื้นฐานของการผลิตสินค้าเกษตรปลอดภัย
2. คนบุรีรัมย์มีคุณภาพชีวิตที่ดี มั่นคง ยั่งยืน บนพื้นฐานความพอเพียง
การพัฒนาการผลิตสินค้าเกษตรปลอดภัย จังหวัดบุรีรัมย์
1. การพัฒนาเศรษฐกิจภายใต้พื้นฐานของการผลิตสินค้าเกษตรปลอดภัย
2. คนบุรีรัมย์มีคุณภาพชีวิตที่ดี มั่นคง ยั่งยืน บนพื้นฐานความพอเพียง
การเพาะเลี้ยงสัตว์เพื่อการเกษตรปลอดภัย สร้างความยั่งยืน และคุณภาพชีวิตที่ดีต่อคนบุรีรัมย์
จำนวนฟาร์มการเพาะเลี้ยงตามมาตรฐาน GAP (แห่ง)
ไก่ไข่
ไก่เนื้อ
โคนม
โคเนื้อ
สุกร
จำนวนสัตว์ที่เพาะเลี้ยงตามมาตรฐาน GAP (ตัว)
24/8/2022


การใช้ประโยชน์บัญชีข้อมูล จังหวัดบุรีรัมย์
ประเด็น Painpoint
1. การพัฒนาเศรษฐกิจภายใต้พื้นฐานของการผลิตสินค้าเกษตรปลอดภัย
2. คนบุรีรัมย์มีคุณภาพชีวิตที่ดี มั่นคง ยั่งยืน บนพื้นฐานความพอเพียง
การพัฒนาการผลิตสินค้าเกษตรปลอดภัย จังหวัดบุรีรัมย์
1. การพัฒนาเศรษฐกิจภายใต้พื้นฐานของการผลิตสินค้าเกษตรปลอดภัย
2. คนบุรีรัมย์มีคุณภาพชีวิตที่ดี มั่นคง ยั่งยืน บนพื้นฐานความพอเพียง
การยกระดับเกษตรกรและกลุ่มแม่บ้าน ภายใต้พื้นฐานของการผลิตสินค้าเกษตร
การพัฒนาเศรษฐกิจภายใต้พื้นฐานของการผลิตสินค้าเกษตรปลอดภัย
การเพาะเลี้ยงสัตว์เพื่อการเกษตรปลอดภัย สร้างความยั่งยืน และคุณภาพชีวิตที่ดีต่อคนบุรีรัมย์
จำนวนครัวเรือนเกษตรกร (ครัวเรือน)
จำนวนครัวเรือน
673,830
สัดส่วนเทียบปีก่อนหน้า (%)
-
217,141
224,384
232,305
1/1/2559
1/1/2560
1/1/2561
กลุ่มแม่บ้านเกษตรกร
จำนวนกลุ่มแม่บ้านเกษตรกรหรือวิสาหกิจที่ได้รับการอบรมหลักสูตร (ราย)
รายชื่อกลุ่มแม่บ้านหรือวิสาหกิจ
24/8/2022

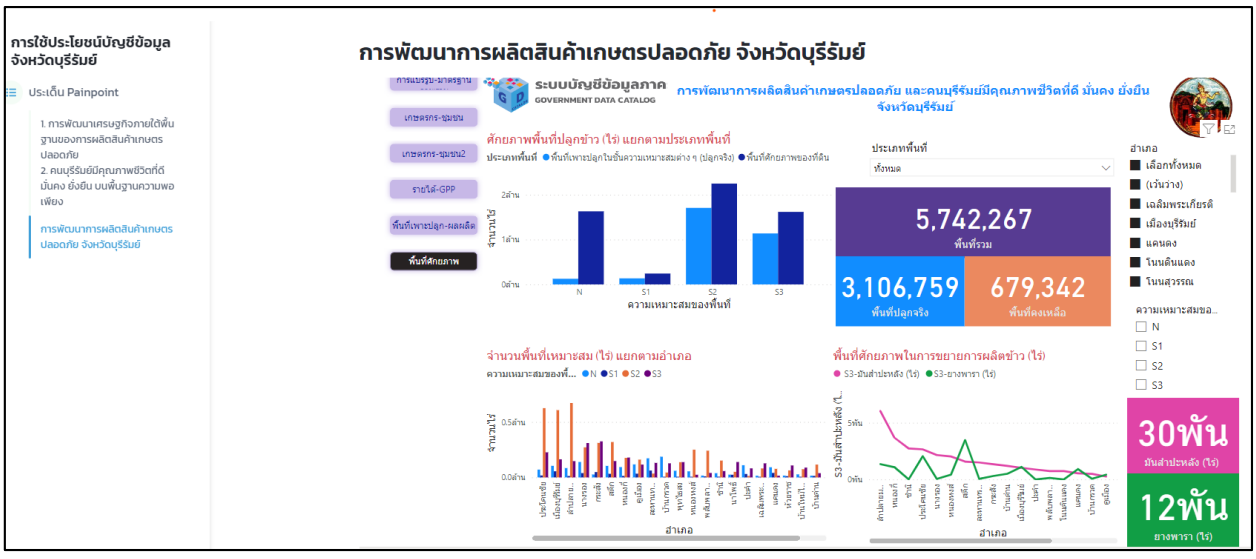
การใช้ประโยชน์บัญชีข้อมูล จังหวัดบุรีรัมย์
ประเด็น Painpoint
1. การพัฒนาเศรษฐกิจภายใต้พื้นฐานของการผลิตสินค้าเกษตรปลอดภัย
2. คนบุรีรัมย์มีคุณภาพชีวิตที่ดี มั่นคง ยั่งยืน บนพื้นฐานความพอเพียง
การพัฒนาการผลิตสินค้าเกษตรปลอดภัย จังหวัดบุรีรัมย์
การพัฒนาการผลิตสินค้าเกษตรปลอดภัย จังหวัดบุรีรัมย์
ระบบบัญชีข้อมูลภาค
GOVERNMENT DATA CATALOG
การพัฒนาการผลิตสินค้าเกษตรปลอดภัย และคนบุรีรัมย์มีคุณภาพชีวิตที่ดี มั่นคง ยั่งยืน จังหวัดบุรีรัมย์
ศักยภาพพื้นที่ปลูกข้าว (ไร่) แยกตามประเภทพื้นที่
ประเภทพื้นที่
5,742,267
พื้นที่รวม
3,106,759
พื้นที่ปลูกจริง
679,342
พื้นที่คงเหลือ
อำเภอ
ความเหมาะสมของ...
จำนวนพื้นที่เหมาะสม (ไร่) แยกตามอำเภอ
พื้นที่ศักยภาพในการขยายการผลิตข้าว (ไร่)
30พัน
มันสำปะหลัง (ไร่)
12พัน
ยางพารา (ไร่)

ผู้ช่วยเลขานุการ : เรียนเชิญคณะกรรมการร่วมพิจารณา ผลการวิเคราะห์ Visualization นี้ ต่อประเด็น Pain Point

ประธานที่ประชุม : มีคณะกรรมการท่านใดจะเพิ่มเติมประเด็นอื่นหรือไม่ ทั้งหมดนี้เป็นชุดข้อมูลที่เกี่ยวข้องกับประเด็นสำคัญ (Pain Point) ๒๐ รายการชุดข้อมูลที่หน่วยงานในจังหวัดเป็นเจ้าของข้อมูล จากทั้งสิ้น ๔๑ รายการชุดข้อมูล ที่เป็นข้อมูลระดับกรม ที่สอดคล้องกับประเด็นยุทธศาสตร์ภายใต้แผนพัฒนาจังหวัดที่เป็นปัจจุบัน เพื่อบ่งบอกสถานการณ์การพัฒนาของจังหวัด ซึ่งฝ่ายเลขาฯ ที่ปรึกษาโครงการฯ และหน่วยงานเจ้าของข้อมูลในระดับจังหวัดร่วมกันนำข้อมูลมาวิเคราะห์ Visualization Dashboard เพื่อสะดวกในการใช้ประโยชน์จากข้อมูลในทุกภาคส่วน

ผู้ช่วยเลขานุการ : ในส่วนของชุดข้อมูลที่ทางฝ่ายเลขานำขึ้นระบบบัญชีข้อมูลจังหวัดบุรีรัมย์ ผ่านเว็บไซต์ https://buriram.gdcatalog.go.th/ ประกอบไปด้วยรายการชุดข้อมูลที่หน่วยงานภายในจังหวัดเป็นเจ้าของข้อมูล ได้แก่ สำนักงานเกษตรจังหวัดบุรีรมย์ ศูนย์เมล็ดพันธุ์ข้าวบุรีรัมย์ โครงการชลประทานจังหวัดบุรีรัมย์ สำนักงานปศุสัตว์จังหวัดบุรีรัมย์ สำนักงานพระพุทธศาสนาจังหวัดบุรีรัมย์ ศูนย์พัฒนาการจัดสวัสดิการสังคมผู้สูงอายุบ้านบุรีรัมย์ และสำนักงานสาธารณสุขจังหวัดบุรีรัมย์ ซึ่งเราได้นำรายการชุดข้อมูลเหล่านี้ มาวิเคราะห์ และจัดทำ Visualization Dashboard ผ่านระบบบัญชีข้อมูลจังหวัดบุรีรัมย์ https://agencyas.nso.go.th/buriram

มติที่ประชุม : เห็นชอบ

๔.๒ (ร่าง)แผนพัฒนาสถิติระดับพื้นที่จังหวัดบุรีรัมย์ (พ.ศ. ๒๕๖๖ - ๒๕๗๐)

ผู้ช่วยเลขานุการ : สำนักงานสถิติจังหวัดบุรีรัมย์ในฐานะเลขานุการคณะกรรมการสถิติระดับจังหวัด ได้จัดทำ (ร่าง)แผนพัฒนาสถิติระดับพื้นที่จังหวัดบุรีรัมย์ (พ.ศ.๒๕๖๖ - ๒๕๗๐) ที่ประกอบไปด้วยรายการข้อมูลที่สอดคล้องกับการพัฒนาในระดับพื้นที่ ข้อมูลสถิติตามประเด็นยุทธศาสตร์ภายใต้แผนพัฒนาจังหวัดที่เป็นปัจจุบัน

วัตถุประสงค์

๑.เพื่อกำหนดรายการสถิติทางการที่สามารถสนับสนุนการกำหนดนโยบาย การกำกับดูแล การติดตามและประเมินผลการดำเนินงานการพัฒนาจังหวัด

๒.เพื่อพัฒนาสถิติทางการว่ามีรายการใดบ้าง จะพัฒนาอย่างไร และมีหน่วยงานใดเป็นผู้รับผิดชอบ

องค์ประกอบของแผนพัฒนาสถิติระดับพื้นที่จังหวัดบุรีรัมย์ (พ.ศ.๒๕๖๖ - ๒๕๗๐)

บทที่ ๑ บทนำ

บทที่ ๒ นโยบายและยุทธศาสตร์ที่เกี่ยวข้องกับการพัฒนาในระดับจังหวัด

บทที่ ๓ รายการข้อมูลสถิติทางการที่เกี่ยวข้องกับการพัฒนาในระดับจังหวัด

บทที่ ๔ สถานการณ์สถิติทางการ

บทที่ ๕ ข้อเสนอแนะการพัฒนาการรวบรวมข้อมูลและแผนปฏิบัติการพัฒนาสถิติทางการ

/ขั้นตอนการ...

ขั้นตอนการดำเนินงานการจัดทำแผนพัฒนาสถิติระดับจังหวัด (พ.ศ. ๒๕๖๖-๒๕๗๐)



ผู้ช่วยเลขานุการ : สำหรับขั้นตอนการดำเนินงานการจัดทำแผนพัฒนาสถิติระดับจังหวัด (พ.ศ. ๒๕๖๖ – ๒๕๗๐) บทที่ ๑ – ๓ ได้ดำเนินการตามข้อเสนอแนะของคณะกรรมการเรียบร้อยแล้วในการประชุมคณะกรรมการสถิติระดับจังหวัดครั้งที่ ๑/๒๕๖๕ ในส่วนของบทที่ ๔ – ๕ จะเป็นการให้ท่านคณะกรรมการฯ ร่วมพิจารณาในครั้งนี้ค่ะ

บทที่ ๔ สถานการณ์ สถิติทางการ ประกอบด้วย

ประเด็นการพัฒนาที่ ๑ : ด้านเศรษฐกิจ “เป็นศูนย์กลางการท่องเที่ยวอารยธรรมขอมและกีฬามาตรฐานโลก และการพัฒนาเศรษฐกิจภายใต้การผลิตสินค้าด้านการเกษตร อุตสาหกรรมการท่องเที่ยวและบริการ”

ประเด็นการพัฒนาที่ ๒ : ด้านสังคมและคุณภาพชีวิต “คนบุรีรัมย์มีคุณภาพชีวิตที่ดี มั่นคง ยั่งยืน บนพื้นฐานความพอเพียง”

ประเด็นการพัฒนาที่ ๓ : ด้านทรัพยากรธรรมชาติและสิ่งแวดล้อม “ทรัพยากรธรรมชาติสร้างสรรค์ชีวิตและเป็นมิตรต่อสิ่งแวดล้อม อย่างยั่งยืน

ประเด็นการพัฒนาที่ ๔ : ด้านการรักษาความมั่นคงและความสงบสุข “บุรีรัมย์สงบสุข”

/ประเด็นการ...

ประเด็นการพัฒนาที่ ๑ : ด้านเศรษฐกิจ “เป็นศูนย์กลางการท่องเที่ยวอารยธรรมขอมและกีฬามาตรฐานโลก และการพัฒนาเศรษฐกิจภายใต้การผลิตสินค้าด้านการเกษตร อุตสาหกรรมการท่องเที่ยวและบริการ”

ประเด็นการพัฒนาที่ ๑.๑ “การท่องเที่ยว” ของจังหวัดบุรีรัมย์

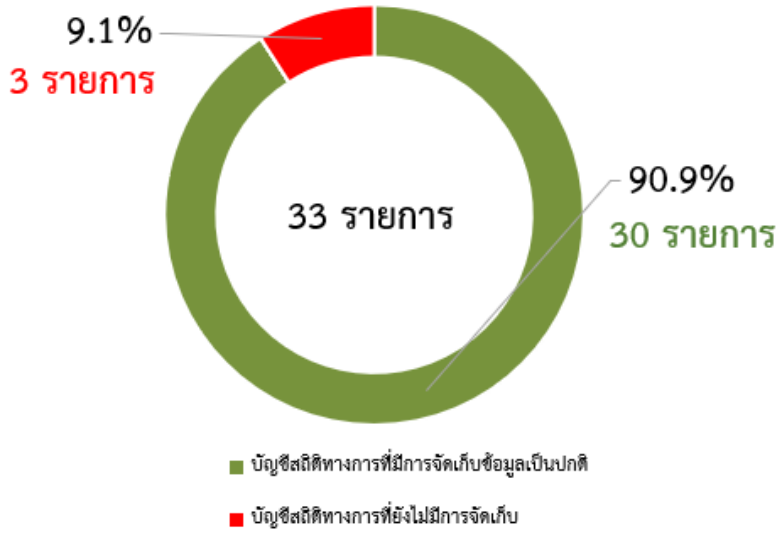

บัญชีสถิติทางการที่ยังไม่มีการจัดเก็บ ๓ รายการ ได้แก่

ห่วงโซ่คุณค่า (VC)	ปัจจัยแห่งความสำเร็จ (CSF)	ตัวชี้วัด	บัญชีสถิติทางการ	สถานะข้อมูล	หน่วยงาน
การตลาดและประชาสัมพันธ์	การตลาดที่มุ่งเน้นการสื่อสารคุณค่าและภาพลักษณ์ของประเทศ	โครงการสื่อประชาสัมพันธ์สร้างภาพลักษณ์	งบประมาณในการทำประชาสัมพันธ์	บัญชีสถิติทางการที่ไม่มีการจัดเก็บ	สำนักงานท่องเที่ยวและกีฬาจังหวัดบุรีรัมย์
สภาพแวดล้อมที่เอื้อต่อการเพิ่มรายได้จากการท่องเที่ยว	ฐานข้อมูล เทคโนโลยี นวัตกรรม และระบบสารสนเทศ	ระบบสารสนเทศ/สื่อที่นำมาใช้ในการให้บริการเพื่อส่งเสริมการท่องเที่ยว	จำนวนผู้เข้าชม website ด้านการท่องเที่ยวของจังหวัด	บัญชีสถิติทางการที่ไม่มีการจัดเก็บ	สำนักงานท่องเที่ยวและกีฬาจังหวัดบุรีรัมย์
สภาพแวดล้อมที่เอื้อต่อการเพิ่มรายได้จากการท่องเที่ยว	ความตระหนักรู้ด้านความปลอดภัยในการท่องเที่ยว	ร้อยละของมาตรการรักษาความปลอดภัยของนักท่องเที่ยว	จำนวนอุบัติเหตุที่เกิดขึ้นกับนักท่องเที่ยว	บัญชีสถิติทางการที่ไม่มีการจัดเก็บ	ตำรวจภูธรจังหวัด

ผู้ช่วยเลขานุการ : ขอให้คณะกรรมการฯ ร่วมกันพิจารณา บัญชีสถิติทางการที่ไม่มีการจัดเก็บค่ะ

ประธานที่ประชุม : เรียนเชิญคณะกรรมการครับ เกี่ยวกับบัญชีสถิติทางการ งบประมาณในการทำประชาสัมพันธ์ครับ สำนักงานท่องเที่ยวและกีฬาจังหวัดบุรีรัมย์ ประธานสภาอุตสาหกรรมท่องเที่ยวจังหวัดบุรีรัมย์ครับ

ประธานสภาอุตสาหกรรมท่องเที่ยวจังหวัดบุรีรัมย์ : ข้อมูลของเราจะมีแต่ผู้ประกอบการโรงแรม รายได้จากนักท่องเที่ยว จำนวนผู้เข้าพัก ซึ่งเราได้รายงานให้คลังจังหวัดทุกๆปี ในส่วนของร้านอาหารยังไม่ได้รับความร่วมมือเท่าที่ควร ในช่วงที่ผ่านมาข้อมูลยังกระจัดกระจายอยู่ครับ

/ประธาน...

ประธานที่ประชุม : ให้ฝ่ายเลขาประสานขอข้อมูลสำนักงานคลังจังหวัดต่อไป

ประธานสภาอุตสาหกรรมท่องเที่ยวจังหวัดบุรีรัมย์ : สำหรับบัญชีสถิติทางการจำนวนผู้เข้าชม Website ด้านการท่องเที่ยวของจังหวัด ในส่วนนี้ยังไม่มีการจัดเก็บครับ ซึ่งกำลังบูรณาการกันใหม่ร่วมกับสำนักงานท่องเที่ยวและกีฬาจังหวัดบุรีรัมย์ website จะยังไม่มีการอัพเดต ยังไม่ถูกพัฒนา แต่ในอนาคตจะต้องอัพเดตเพื่อรองรับนักท่องเที่ยว โดยใช้ Data Base จากการท่องเที่ยวแห่งประเทศไทย ซึ่งเป็น website จากส่วนกลางครับ เราจะใช้มาตรฐาน SHA เข้าไปเพื่อยกระดับการท่องเที่ยว ซึ่งตอนนี้กำลังอัพเดตข้อมูลการท่องเที่ยวอย่างเร่งด่วนครับ

ประธานที่ประชุม : ข้อมูลจำนวนอุบัติเหตุที่เกิดขึ้นกับนักท่องเที่ยว ตำรวจภูธรจังหวัดบุรีรัมย์ หรือหน่วยงานอื่นที่เกี่ยวข้อง

ผู้แทน หัวหน้าสำนักงานป้องกันและบรรเทาสาธารณภัยจังหวัดบุรีรัมย์ : ทางสำนักงานป้องกันและบรรเทาสาธารณภัยจังหวัดบุรีรัมย์ ได้จัดเก็บข้อมูลอุบัติเหตุที่เกิดขึ้นทุกๆเดือน ตามปีงบประมาณ แต่จะไม่เกี่ยวข้องกับนักท่องเที่ยว ซึ่งข้อมูลเราจะได้จากตำรวจภูธรจังหวัดบุรีรัมย์ อีกครั้งหนึ่ง เราจะรายงานไปที่กรมฯ รูปแบบไฟล์ Excel

ผู้ช่วยเลขานุการ : จะเป็นข้อมูลจำนวนอุบัติเหตุที่เกิดขึ้น ไม่ใช่จำนวนอุบัติเหตุที่เกิดขึ้นกับนักท่องเที่ยวใช่หรือไม่คะ ทางฝ่ายเลขาจะขอประสานขอข้อมูลต่อไปค่ะ

ผู้แทน หัวหน้าสำนักงานป้องกันและบรรเทาสาธารณภัยจังหวัดบุรีรัมย์ : ถูกต้องครับ

ผู้ช่วยเลขานุการ :

ประเด็นการพัฒนาที่ ๑.๒ “การผลิต การแปรรูปสินค้าเกษตรที่มีคุณภาพของจังหวัดบุรีรัมย์”

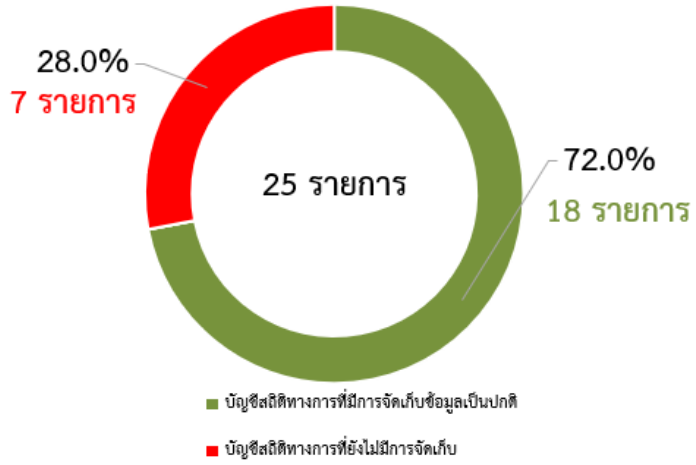

บัญชีสถิติทางการที่ยังไม่มีการจัดเก็บ ๗ รายการ ได้แก่

ห่วงโซ่คุณค่า (VC)	ปัจจัยแห่งความสำเร็จ (CSF)	ตัวชี้วัด	บัญชีสถิติทางการ	สถานะข้อมูล	หน่วยงาน
ปัจจัยพื้นฐานและการพัฒนา	การพัฒนาโครงสร้างพื้นฐาน	สัดส่วนของจำนวนพื้นที่ที่เหมาะกับการเพาะปลูกพืชแต่ละชนิด (ข้าว อ้อย มันสำปะหลังทุเรียน ฯลฯ)	สัดส่วนของจำนวนพื้นที่ที่เหมาะกับการเพาะปลูกพืชแต่ละชนิด (ข้าว อ้อย มันสำปะหลัง ทุเรียน ฯลฯ)	บัญชีสถิติทางการที่ไม่มีการจัดเก็บ	สำนักเศรษฐกิจการเกษตร
ปัจจัยพื้นฐานและการพัฒนา	การพัฒนาโครงสร้างพื้นฐาน	จำนวนเกษตรกรที่ขึ้นทะเบียน จำแนกตามการจัดพื้นที่เกษตรของจังหวัด (Zoning)	จำนวนเกษตรกรที่ขึ้นทะเบียน	บัญชีสถิติทางการที่ไม่มีการจัดเก็บ	สำนักงานเกษตรจังหวัดบุรีรัมย์

ห่วงโซ่คุณค่า (VC)	ปัจจัยแห่งความสำเร็จ (CSF)	ตัวชี้วัด	บัญชีสถิติทางการ	สถานะข้อมูล	หน่วยงาน
ปัจจัยพื้นฐานและการพัฒนา	เทคโนโลยีการผลิต/เครื่องมือ	ร้อยละของพื้นที่เพาะปลูกที่นำผลการวิจัยเทคโนโลยีการเพิ่มผลผลิตไปใช้	จำนวนพื้นที่ที่มีการส่งเสริมเทคโนโลยีการผลิตคุณภาพ	บัญชีสถิติทางการที่ไม่มีการจัดเก็บ	สำนักงานเกษตรจังหวัดบุรีรัมย์
การแปรรูปและการสร้างมูลค่าเพิ่ม	การแปรรูปผลิตภัณฑ์	จำนวนผลิตภัณฑ์แปรรูปสินค้าเกษตร	จำนวนผลิตภัณฑ์แปรรูปสินค้าเกษตร	บัญชีสถิติทางการที่ไม่มีการจัดเก็บ	สำนักงานพัฒนาชุมชนจังหวัด
การแปรรูปและการสร้างมูลค่าเพิ่ม	การแปรรูปผลิตภัณฑ์	จำนวนผลิตภัณฑ์แปรรูปสินค้าเกษตร	มูลค่าการตลาดจากการแปรรูปสินค้าเกษตร	บัญชีสถิติทางการที่ไม่มีการจัดเก็บ	สำนักงานเกษตรและสหกรณ์จังหวัด
การพัฒนาระบบการตลาด	การเพิ่มช่องทางการตลาดและธุรกิจทั้งในและต่างประเทศให้กับสินค้าและบริการเกษตรอินทรีย์	จำนวนช่องทางการจำหน่ายสินค้าเกษตรปลอดภัยของจังหวัดที่เพิ่มขึ้น	จำนวนช่องทางการจำหน่ายสินค้าเกษตรปลอดภัยของจังหวัด	บัญชีสถิติทางการที่ไม่มีการจัดเก็บ	สำนักงานพาณิชย์จังหวัดบุรีรัมย์
การพัฒนาระบบการตลาด	ความตระหนักรู้ถึงความสำคัญของความปลอดภัยของสินค้า	การเพิ่มขึ้นของมูลค่าการจำหน่ายผลิตภัณฑ์/สินค้าเกษตรปลอดภัย	มูลค่าการจำหน่ายของผลิตภัณฑ์อาหารปลอดภัย	บัญชีสถิติทางการที่ไม่มีการจัดเก็บ	สำนักงานพาณิชย์จังหวัดบุรีรัมย์

ผู้ช่วยเลขานุการ : ขอให้คณะกรรมการฯ ร่วมกันพิจารณา บัญชีสถิติทางการที่ไม่มีการจัดเก็บค่ะ

ประธานที่ประชุม : เรียนเชิญคณะกรรมการครับ เกี่ยวกับบัญชีสถิติทางการ สัดส่วนของจำนวนพื้นที่ที่เหมาะกับการเพาะปลูกพืชแต่ละชนิด (ข้าว อ้อย มันสำปะหลัง ทุเรียน ฯลฯ) สำนักงานเศรษฐกิจการเกษตร ข้อมูลนี้เป็นข้อมูลระดับกรม ไม่ทราบว่าสำนักงานเกษตรจังหวัดบุรีรัมย์ได้มีการจัดเก็บหรือไม่ครับ

ผู้แทนเกษตรจังหวัดบุรีรัมย์ : ข้อมูลสัดส่วนของจำนวนพื้นที่ที่เหมาะสมกับการเพาะปลูกพืชแต่ละชนิด (ข้าว อ้อย มันสำปะหลัง ทุเรียน) ถ้าเป็นข้อมูลในลักษณะนี้ หน่วยงานที่จัดเก็บข้อมูลคือกรมพัฒนาที่ดิน จะมีข้อมูลให้เราเลือก จังหวัด อำเภอ ตำบล คิดว่าถ้าจะนำข้อมูลตรงนั้นมาใช้ ก็น่าจะพอได้ค่ะ ส่วนบัญชีสถิติทางการ จำนวนเกษตรกรที่ขึ้นทะเบียน จำแนกตามการจัดพื้นที่เกษตร ของจังหวัด (Zoning) สำนักงานเกษตรจังหวัดบุรีรัมย์จะมีเพียงข้อมูลเกษตรกรที่ขึ้นทะเบียน เราไม่ได้จำแนกตามการจัดพื้นที่เกษตรของจังหวัด (Zoning) ก็เลยไม่มีชุดข้อมูลตรงตามประเด็นนี้ แต่เบื้องต้น ต้องลองประสานกรมพัฒนาที่ดินก่อนค่ะ

ผู้ช่วยเลขานุการ : บัญชีสถิติทางการ จำนวนพื้นที่ที่มีการส่งเสริมเทคโนโลยีการผลิตคุณภาพ มีข้อมูลในส่วนไหนที่สามารถทดแทนได้หรือไม่คะ สำนักงานเกษตรจังหวัดบุรีรัมย์

ผู้แทนเกษตรจังหวัดบุรีรัมย์ : จำนวนพื้นที่ที่มีการส่งเสริมเทคโนโลยีการผลิตคุณภาพ ข้อมูลอาจจะไม่ได้มีต่อเนื่อง

ผู้ช่วยเลขานุการ : จะขอประสานไปที่เกษตรจังหวัดบุรีรัมย์อีกรอบนะคะ บัญชีสถิติทางการ จำนวนผลิตภัณฑ์แปรรูปสินค้าเกษตร สำนักงานพัฒนาชุมชนค่ะ

ผู้แทนพัฒนาการจังหวัดบุรีรัมย์ : สำนักงานพัฒนาชุมชนจังหวัดบุรีรัมย์ จะมีเฉพาะข้อมูล OTOP ครับ ซึ่งได้แก่ อาหาร เครื่องดื่ม เครื่องแต่งกาย ของใช้และสมุนไพร ซึ่งมันไม่ตรงกับประเด็นบัญชีสถิติทางการครับ นำเรียนเพื่อทราบครับ

/ผู้ช่วยเลขา...

ผู้ช่วยเลขานุการ : บัญชีสถิติทางการ มูลค่าทางการตลาดจากการแปรรูปสินค้าเกษตร สำนักงานเกษตรและสหกรณ์จังหวัดบุรีรัมย์ค่ะ

ผู้แทนเกษตรและสหกรณ์จังหวัดบุรีรัมย์ : มูลค่าการตลาดจากการแปรรูปสินค้าเกษตรมีการครอบคลุมหลายหน่วยงานที่ส่งเสริมการแปรรูปสินค้าเกษตร เกี่ยวข้องกับสำนักงานเกษตรจังหวัด สำนักงานสหกรณ์จังหวัด ในส่วนนี้ขอประสานหน่วยงานที่เกี่ยวข้องก่อนนะคะ

ผู้ช่วยเลขานุการ : ขอบพระคุณค่ะ ลำดับถัดมา บัญชีสถิติทางการ จำนวนช่องทางการจำหน่ายสินค้าเกษตรปลอดภัยของจังหวัด และมูลค่าการจำหน่ายของผลิตภัณฑ์อาหารปลอดภัย สำนักงานพาณิชย์จังหวัดบุรีรัมย์ค่ะ หรือหน่วยงานใดมีข้อมูลส่วนนี้หรือไม่

ประธานที่ประชุม : สำนักงานพัฒนาชุมชนมีข้อมูลช่องทางการจัดจำหน่ายสินค้าเกษตรปลอดภัยหรือไม่ครับ

ผู้แทนพัฒนาการจังหวัดบุรีรัมย์ : มีเพียงตลาดที่เราเปิดให้ขายอาหาร เครื่องดื่ม ถ้าเป็นในส่วนสินค้าเกษตรเรายังไม่มีและไม่ได้จัดเก็บครับ อีกทั้งยังเก็บข้อมูลไม่ต่อเนื่อง

ประธานที่ประชุม : ฝ่ายเลขาประสานขอข้อมูลต่อไปครับ

ผู้ช่วยเลขานุการ :

ประเด็นการพัฒนาที่ ๒ : ด้านสังคมและคุณภาพชีวิต “คนบุรีรัมย์มีคุณภาพชีวิตที่ดี มั่นคง ยั่งยืน บนพื้นฐานความพอเพียง”

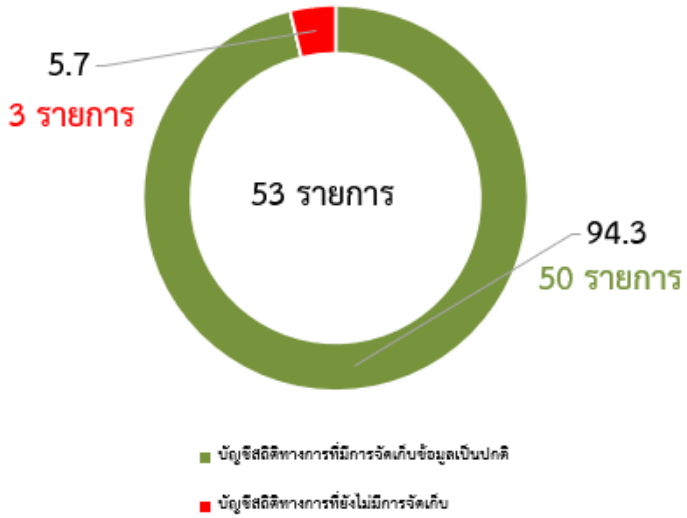

บัญชีสถิติทางการที่ยังไม่มีการจัดเก็บ ๓ รายการ ได้แก่

ห่วงโซ่คุณค่า (VC)	ปัจจัยแห่งความสำเร็จ (CSF)	ตัวชี้วัด	บัญชีสถิติทางการ	สถานะข้อมูล	หน่วยงาน
การสร้างสภาพแวดล้อมที่เอื้อต่อการพัฒนาและเสริมสร้างศักยภาพมนุษย์	กลไกที่เอื้อต่อการพัฒนาครอบครัวและเสริมสร้างศักยภาพมนุษย์	ร้อยละของหน่วยงานที่มีการจัดทำโครงการ	จำนวนโครงการและงบประมาณที่ได้รับในการจัดทำโครงการ	บัญชีสถิติทางการที่ไม่มีการจัดเก็บ	สำนักงานพัฒนาสังคมและความมั่นคงของมนุษย์จังหวัดบุรีรัมย์

ห่วงโซ่คุณค่า (VC)	ปัจจัยแห่งความสำเร็จ (CSF)	ตัวชี้วัด	บัญชีสถิติทางการ	สถานะข้อมูล	หน่วยงาน
การสร้างสภาพแวดล้อมที่เอื้อต่อการพัฒนาและเสริมสร้างศักยภาพมนุษย์	การพัฒนาเมือง และชุมชนให้น่าอยู่ มีระบบสาธารณูปโภคที่ดี	ร้อยละของหมู่บ้าน/ชุมชนที่มี การจัดตั้งชุดอาสาสมัครตำรวจชุมชน/ชุดรักษาความปลอดภัย หมู่บ้าน	จำนวนหมู่บ้าน/ชุมชนที่มีการ จัดตั้งชุดอาสาสมัครตำรวจ/ ชุดรักษาความปลอดภัยหมู่บ้าน	บัญชีสถิติทางการที่ไม่มีการจัดเก็บ	ที่ทำการปกครองจังหวัดบุรีรัมย์
การพัฒนาและยกระดับศักยภาพวัยแรงงาน	ระบบฐานข้อมูลแรงงาน	ร้อยละที่เพิ่มขึ้นของดัชนีความก้าวหน้าคน (HAI)	อัตราการประสบอันตรายหรือเจ็บป่วยเนื่องจากการทำงานต่อลูกจ้าง ๑,๐๐๐ คน	บัญชีสถิติทางการที่ไม่มีการจัดเก็บ	สำนักงานประกันสังคม

ผู้ช่วยเลขานุการ : ขอให้คณะกรรมการฯ ร่วมกันพิจารณา บัญชีสถิติทางการที่ไม่มีการจัดเก็บค่ะ บัญชีสถิติทางการ จำนวนโครงการและงบประมาณที่ได้รับในการจัดทำโครงการ ห่วงโซ่คุณค่าเรื่องการสร้างสภาพแวดล้อมที่เอื้อต่อการพัฒนาและเสริมสร้างศักยภาพมนุษย์ สำนักงานพัฒนาสังคมและความมั่นคงของมนุษย์จังหวัดบุรีรัมย์ค่ะ

ผู้แทน ผู้อำนวยการศูนย์พัฒนาการจัดสวัสดิการสังคมผู้สูงอายุบ้านบุรีรัมย์ : ขออนุญาตค่ะ ในส่วนของงบประมาณในการดำเนินงานโครงการของกระทรวงพัฒนาสังคมและความมั่นคงของมนุษย์ มี ๒ หน่วยงานหลัก คือสำนักงานพัฒนาสังคมและความมั่นคงของมนุษย์จังหวัดบุรีรัมย์ และศูนย์พัฒนาการจัดสวัสดิการสังคมผู้สูงอายุบ้านบุรีรัมย์ ซึ่งเราทำข้อมูลเกี่ยวกับการปรับสภาพแวดล้อมที่อยู่อาศัยให้กับผู้สูงอายุและผู้พิการใช้ข้อมูลในส่วนตรงนี้ทดแทนได้หรือไม่ และอีกเรื่องหนึ่งคือที่กำลังดำเนินการอยู่ตอนนี้คือการปรับสภาพแวดล้อมให้กับผู้สูงอายุในพื้นที่สาธารณะ เพื่อการเข้าไปใช้ประโยชน์ร่วมกัน และการปรับสภาพแวดล้อมให้กับผู้ยากไร้ ดำเนินการร่วมกับสำนักงานพัฒนาชุมชนจังหวัดบุรีรัมย์ค่ะ อาจจะผนวกข้อมูลรวมกันจาก ๓ หน่วยงานหลักให้ได้

ผู้ช่วยเลขานุการ : ได้ค่ะ อย่างไรจะประสานเพื่อขอข้อมูลไปนะคะ

ประธานที่ประชุม : สำนักงานเหล่ากาชาดจังหวัดบุรีรัมย์ได้จัดทำโครงการเกี่ยวกับการปรับสภาพแวดล้อมที่อยู่อาศัยด้วยหรือไม่

ผู้แทน ผู้อำนวยการศูนย์พัฒนาการจัดสวัสดิการสังคมผู้สูงอายุบ้านบุรีรัมย์ : ในส่วนของกาชาดก็จะเป็นหน่วยงานที่ ๔ ที่ดำเนินการร่วมกันค่ะ ขออนุญาตนำเรียนค่ะ กระทรวงพัฒนาสังคมและความมั่นคงของมนุษย์ ได้จัดเวทีสำหรับมติสมัชชาแห่งชาติด้านผู้สูงอายุ ซึ่งเราจะขับเคลื่อนงานที่เป็นยุทธศาสตร์จังหวัด ซึ่งในปี ๒๕๖๖ จะดำเนินการในเรื่องการสำรวจปัญหาของสภาพแวดล้อมที่อยู่อาศัย ของผู้สูงอายุ คนพิการ และผู้ยากไร้ในจังหวัดบุรีรัมย์ ให้ครบ ๑๐๐% คือ ๒๐๘ แห่งในพื้นที่ อปท. ในปี ๒๕๖๖ เราจะเริ่มดำเนินการเพื่อที่จะรวบรวมข้อมูลว่าประชากรในจังหวัดบุรีรัมย์ประสบปัญหาเรื่องที่อยู่อาศัยอย่างไร จำนวนทั้งสิ้นมากน้อยเพียงใด ถ้าเราได้ข้อมูลในส่วนนี้ ในปีหน้าเราอาจจะขอเพิ่มข้อมูลชุดนี้ใน GD Catalog เพื่อที่จะได้เป็นฐานข้อมูลในการพัฒนาจังหวัด ว่าในแต่ละปีเราช่วยเหลือผู้ประสบปัญหาได้มากน้อยเพียงใด เพื่อเป็นประโยชน์ต่อหน่วยงานได้ใช้ข้อมูลชุดนี้ต่อไปค่ะ

ผู้ช่วยเลขานุการ : บัญชีสถิติทางการ จำนวนหมู่บ้าน/ชุมชนที่มีการจัดตั้งชุดอาสาสมัครตำรวจ/ชุดรักษาความปลอดภัยหมู่บ้าน ที่ทำการปกครองจังหวัดบุรีรัมย์ค่ะ

/เจ้าพนักงาน...

ผู้แทนปลัดจังหวัด : ในส่วนของข้อมูลจำนวนหมู่บ้าน/ชุมชนที่มีการจัดตั้งชุดอาสาสมัครตำรวจ/ชุดรักษาความปลอดภัยหมู่บ้าน ปกติในส่วนของที่ทำการปกครองจังหวัดบุรีรัมย์จะมีการจัดอบรมชุดอาสาสมัครทุกอำเภอค่ะ เราจะได้รับรายงานว่า มีผู้เข้ารับการอบรมจำนวนเท่าไร ซึ่งทางสถิติจังหวัดสามารถประสานขอข้อมูลเข้ามาได้ค่ะ

ผู้ช่วยเลขานุการ : ขอบพระคุณค่ะ ขออนุญาตสอบถามเพิ่มเติมค่ะ ควรใช้ชื่อชุดข้อมูลว่าอะไรคะ

ผู้แทนปลัดจังหวัด : จำนวนชุดรักษาความปลอดภัยหมู่บ้านค่ะ

ผู้ช่วยเลขานุการ : ขอบพระคุณค่ะ ลำดับถัดมา อัตราการประสบอันตรายหรือเจ็บป่วยเนื่องจากการทำงานต่อลูกจ้าง ๑,๐๐๐ คน สำนักงานนักประกันสังคมค่ะ

แรงงานจังหวัดบุรีรัมย์ : ข้อมูลในส่วนนี้น่าจะมีข้อมูลนะครับ

ผู้ช่วยเลขานุการ : ฝ่ายเลขาจะประสานขอข้อมูลไปนะคะ

ประเด็นการพัฒนาที่ ๓ : ด้านทรัพยากรธรรมชาติและสิ่งแวดล้อม “ทรัพยากรธรรมชาติสร้างสรรค์ชีวิตและเป็นมิตรต่อสิ่งแวดล้อม อย่างยั่งยืน”



บัญชีสถิติทางการที่ยังไม่มีการจัดเก็บ ๓ รายการ ได้แก่

ห่วงโซ่คุณค่า (VC)	ปัจจัยแห่งความสำเร็จ (CSF)	ตัวชี้วัด	บัญชีสถิติทางการ	สถานะข้อมูล	หน่วยงาน
สภาพแวดล้อมที่เอื้อต่อการมีพื้นที่สีเขียวเพิ่มขึ้น	การมีส่วนร่วมกับภาคประชาชนและการสร้างเครือข่าย	จำนวนอาสาสมัครพิทักษ์ทรัพยากรธรรมชาติและสิ่งแวดล้อม (ทสม.)	จำนวนอาสาสมัครพิทักษ์ทรัพยากรธรรมชาติและสิ่งแวดล้อมหมู่บ้าน	บัญชีสถิติทางการที่ไม่มีการจัดเก็บ	สำนักงานทรัพยากรธรรมชาติและสิ่งแวดล้อมจังหวัดบุรีรัมย์
สภาพแวดล้อมที่เอื้อต่อการมีพื้นที่สีเขียวเพิ่มขึ้น	การมีส่วนร่วมกับภาคประชาชนและการสร้างเครือข่าย	จำนวนเครือข่ายอาสาสมัครพิทักษ์ทรัพยากรธรรมชาติและสิ่งแวดล้อมระดับอำเภอ	จำนวนเครือข่ายอาสาสมัครพิทักษ์ทรัพยากรธรรมชาติและสิ่งแวดล้อมระดับอำเภอ	บัญชีสถิติทางการที่ไม่มีการจัดเก็บ	สำนักงานทรัพยากรธรรมชาติและสิ่งแวดล้อมจังหวัดบุรีรัมย์

ห่วงโซ่คุณค่า (VC)	ปัจจัยแห่งความสำเร็จ (CSF)	ตัวชี้วัด	บัญชีสถิติทางการ	สถานะข้อมูล	หน่วยงาน
สภาพแวดล้อมที่เอื้อต่อการมีพื้นที่สีเขียวเพิ่มขึ้น	การมีส่วนร่วมกับภาคประชาชนและการสร้างเครือข่าย	จำนวนเครือข่ายอาสาสมัครพิทักษ์ทรัพยากรธรรมชาติและสิ่งแวดล้อมระดับจังหวัด	จำนวนเครือข่ายอาสาสมัครพิทักษ์ทรัพยากรธรรมชาติและสิ่งแวดล้อมระดับจังหวัด	บัญชีสถิติทางการที่ไม่มีการจัดเก็บ	สำนักงานทรัพยากรธรรมชาติและสิ่งแวดล้อมจังหวัดบุรีรัมย์

ผู้ช่วยเลขานุการ : จึงจะขอความอนุเคราะห์คณะกรรมการฯ ร่วมกันพิจารณา บัญชีสถิติทางการที่ไม่มีการจัดเก็บค่ะ โดยบัญชีสถิติทางการทั้ง ๓ รายการจากสำนักงานทรัพยากรธรรมชาติและสิ่งแวดล้อมจังหวัดบุรีรัมย์ค่ะ

ผู้แทนผู้อำนวยการสำนักงานทรัพยากรธรรมชาติและสิ่งแวดล้อมจังหวัดบุรีรัมย์ : ในส่วนของข้อมูลจากสำนักงานทรัพยากรธรรมชาติและสิ่งแวดล้อมจังหวัดบุรีรัมย์ ได้นำส่งข้อมูลไปยังฝ่ายเลขาเรียบร้อยแล้ว ทั้ง ๓ รายการมีการจัดเก็บข้อมูลครับ

ผู้ช่วยเลขานุการ :

ประเด็นการพัฒนาที่ ๔ : ด้านการรักษาความมั่นคงและความสงบสุข “บุรีรัมย์สงบสุข”

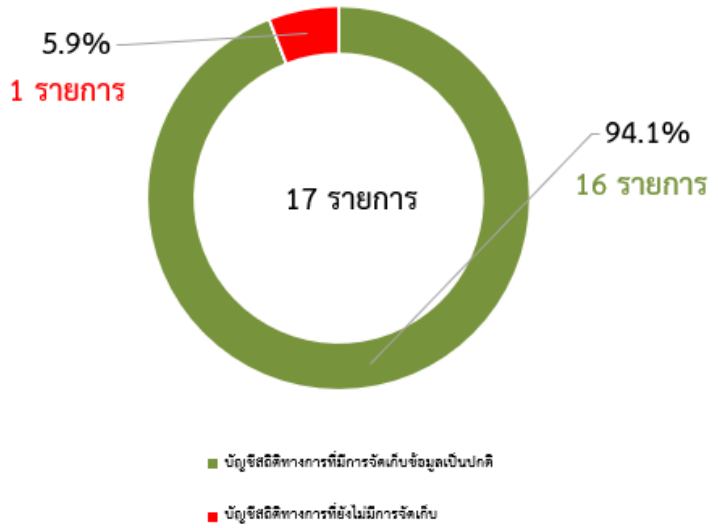

บัญชีสถิติทางการที่ยังไม่มีการจัดเก็บ ๑ รายการ ได้แก่

ห่วงโซ่คุณค่า (VC)	ปัจจัยแห่งความสำเร็จ (CSF)	ตัวชี้วัด	บัญชีสถิติทางการ	สถานะข้อมูล	หน่วยงาน
การพัฒนากลไกการบริหารจัดการความมั่นคงแบบองค์รวม	ประสิทธิภาพการบริหารขับเคลื่อนจากภาคเอกชน	จำนวนอาสาสมัครป้องกันปราบปรามอาชญากรรมของสำนักงานตำรวจแห่งชาติ จำแนกตามประเภทเครือข่าย (เช่น ตำรวจอาสา)	จำนวนอาสาสมัครป้องกันปราบปรามอาชญากรรมของสำนักงานตำรวจแห่งชาติ จำแนกตามประเภทเครือข่าย(เช่น ตำรวจอาสา)	บัญชีสถิติทางการที่ไม่มีการจัดเก็บ	สถานีตำรวจภูธรจังหวัดบุรีรัมย์

ผู้ช่วยเลขานุการ : จึงจะขอความอนุเคราะห์คณะกรรมการฯ ร่วมกันพิจารณา บัญชีสถิติทางการที่ไม่มีการจัดเก็บค่ะ บัญชีสถิติทางการ จำนวนอาสาสมัครป้องกันปราบปรามอาชญากรรมของสำนักงานตำรวจแห่งชาติ จำแนกตามประเภทเครือข่าย(เช่น ตำรวจอาสา)

ผู้แทนปลัดจังหวัด : ในส่วนของข้อมูลตรงนี้ อาจจะต้องลองประสานข้อมูลนอกรอบจาก สำนักงานท้องถิ่นจังหวัดบุรีรัมย์ ตำรวจภูธรจังหวัดค่ะ

ประธานที่ประชุม: มีท่านใดจะเสนออะไรเพิ่มเติมหรือไม่

แรงงานจังหวัดบุรีรัมย์ : ขอให้แก้ไขข้อมูลหน้า ๖๔ จำนวนแรงงานที่ได้รับการพัฒนาทักษะฝีมือแรงงานและการเตรียมความพร้อมก่อนเข้าสู่ตลาดแรงงาน จากสำนักงานแรงงานจังหวัดบุรีรัมย์ เป็น สำนักงานพัฒนาฝีมือแรงงานจังหวัดบุรีรัมย์ และ ข้อมูลหน้า ๖๕ จำนวนของแรงงานที่ได้รับการคุ้มครองสิทธิการประกันสังคมตามกฎหมายแรงงาน จากสำนักงานแรงงานจังหวัดบุรีรัมย์ เป็นสำนักงานประกันสังคมจังหวัดบุรีรัมย์ครับ

ผู้ช่วยเลขานุการ : ทางฝ่ายเลขาจะดำเนินการแก้ไขตามที่คณะกรรมการเสนอ

บทที่ ๕ ข้อเสนอแนะการพัฒนาการรวบรวมข้อมูลและแผนปฏิบัติการพัฒนาสถิติทางการ

จากบัญชีสถิติทางการทั้งหมด ๑๕๐ รายการ แบ่งสถานะบัญชีสถิติทางการ ตามผังสถิติทางการ พบว่า เป็นบัญชีสถิติทางการที่มีการจัดเก็บข้อมูลเป็นปกติ ๑๓๓ รายการ คิดเป็นร้อยละ ๘๘.๗ และบัญชีสถิติทางการที่ยังไม่มีการจัดเก็บ ๑๗ รายการ คิดเป็นร้อยละ ๑๑.๓ (หมายเหตุ : ไม่มีบัญชีสถิติทางการที่ต้องการพัฒนาการจัดเก็บ)

เพื่อให้การจัดทำแผนพัฒนาสถิติระดับพื้นที่จังหวัดบุรีรัมย์ พ.ศ. ๒๕๖๖ – ๒๕๗๐ มีความครบถ้วน สมบูรณ์สามารถนำชุดข้อมูลสถิติทางการไปใช้ประโยชน์ประกอบการจัดทำแผนปฏิบัติราชการประจำปีของจังหวัด แผนยุทธศาสตร์การพัฒนาจังหวัด แผนพัฒนาด้านอื่นๆ ของหน่วยงานภายในจังหวัดบุรีรัมย์ จึงมี **ข้อเสนอแนะประเด็นการพัฒนาการรวบรวมข้อมูล ต่อ แผนพัฒนาสถิติระดับพื้นที่จังหวัดบุรีรัมย์** ดังนี้

ข้อเสนอแนะประเด็นการพัฒนาการรวบรวมข้อมูล

๑. เห็นควรสนับสนุนให้มีการนำแผนพัฒนาสถิติระดับพื้นที่จังหวัดบุรีรัมย์ พ.ศ. ๒๕๖๖ – ๒๕๗๐ ไปใช้ประโยชน์ในการจัดทำแผนปฏิบัติการราชการประจำปีของจังหวัด แผนยุทธศาสตร์การพัฒนาจังหวัด แผนพัฒนาด้านอื่นๆ ของหน่วยงานภายในจังหวัดบุรีรัมย์ โดยใช้ข้อมูลสถิติทางการเป็นเครื่องมือหลักในการตัดสินใจและพัฒนา

๒. มีการมอบหมายหน่วยงานเจ้าของข้อมูลในบัญชีสถิติทางการ ให้จัดเก็บข้อมูลในบัญชีสถิติทางการอย่างเป็นระบบและต่อเนื่อง

๓.ปรับเปลี่ยนรูปแบบการจัดเก็บ โดยใช้เทคโนโลยีมาช่วยในการจัดเก็บ เช่น การจัดเก็บในรูป Digital File (Excel,CSV) เพื่อสะดวกในการนำมาวิเคราะห์ข้อมูล

/๔.จัดอบรม...

๔. จัดอบรม/ประชุม ชี้แจง ทำความเข้าใจ เกี่ยวกับการจัดทำระบบบัญชีข้อมูลจังหวัด ที่สอดคล้องกับประเด็นสำคัญในระดับพื้นที่ (Pain Point)/ประเด็นการพัฒนาจังหวัด เพื่อสร้างองค์ความรู้ในการจัดเก็บข้อมูลการจัดทำคำอธิบายชุดข้อมูล (Metadata) และเป็นการสร้างเครือข่ายในการทำงานร่วมกัน

๕. ในกรณีบัญชีสถิติทางการที่ยังไม่มีการจัดเก็บ ถ้าเป็นความต้องการใช้ข้อมูลเฉพาะจังหวัด อาจต้องมีการทำงานร่วมกัน โดยเขียนเป็นแผนงาน โครงการในการผลิตหรือจัดทำบัญชีสถิติทางการดังกล่าว

ประธานที่ประชุม : ขอเชิญคณะกรรมการเสนอแนะเพิ่มเติม

ผู้ช่วยเลขานุการ :

แผนปฏิบัติการพัฒนาสถิติทางการ

แผนงาน/โครงการ/กิจกรรม เพื่อขับเคลื่อนการพัฒนาสถิติทางการ

แผนงาน/โครงการ/กิจกรรม	การดำเนินงานระยะ ๕ ปี				
	๒๕๖๖	**๒๕๖๗**	**๒๕๖๘**	**๒๕๖๙**	**๒๕๗๐**
๑. จัดเก็บข้อมูลสถิติทางการตามผังสถิติทางการ	จัดเก็บได้ร้อยละ ๘๐	จัดเก็บได้ร้อยละ ๘๕	จัดเก็บได้ร้อยละ ๙๐	จัดเก็บได้ร้อยละ ๙๕	จัดเก็บได้ร้อยละ ๑๐๐
๒. ส่งเสริมให้เกิดการจัดเก็บข้อมูลสถิติทางการที่ยังไม่มีการจัดเก็บ	จัดเก็บได้ร้อยละ ๕๐	จัดเก็บได้ร้อยละ ๖๐	จัดเก็บได้ร้อยละ ๗๐	จัดเก็บได้ร้อยละ ๘๐	จัดเก็บได้ร้อยละ ๙๐-๑๐๐
๓. ส่งเสริมให้เกิดการจัดเก็บข้อมูลในรูปแบบ Digital file	ส่งเสริมให้เกิดการเรียนรู้เพื่อพัฒนาการจัดเก็บข้อมูลรูปแบบ Digital file				
๔. จัดประชุมคณะกรรมการสถิติระดับจังหวัด	ประชุมคณะกรรมการสถิติระดับจังหวัด ๒ ครั้ง/ปี เพื่อนำเสนอและขอมติเห็นชอบ				
๕.จัดทำ Meta Data และ นำเข้าข้อมูลขึ้นระบบ GD Catalog	๒ ประเด็น	๓ ประเด็น	๔ ประเด็น	ประเด็นสำคัญที่สามารถตอบโจทย์ประเด็นการพัฒนาจังหวัดครบทุกมิติ (๔ ประเด็นยุทธศาสตร์+ประเด็นสำคัญ (Pain Point))	
๖. วิเคราะห์ข้อมูลและสรุปผลการวิเคราะห์สารสนเทศในรูปแบบ Visualization เพื่อตอบโจทย์ประเด็นสำคัญ (Pain Point)/นโยบายและยุทธศาสตร์ที่เกี่ยวข้องกับการพัฒนาในระดับจังหวัด	๒ ประเด็น	๓ ประเด็น	๔ ประเด็น	ประเด็นสำคัญที่สามารถตอบโจทย์ประเด็นการพัฒนาจังหวัดครบทุกมิติ (๔ ประเด็นยุทธศาสตร์+ประเด็นสำคัญ (Pain Point))	
๗.นำผลการวิเคราะห์สารสนเทศในรูปแบบ Visualization เพื่อตอบโจทย์ประเด็นสำคัญ (Pain Point) ขึ้น web Agency ของจังหวัดบุรีรัมย์	๒ ประเด็น	๓ ประเด็น	๔ ประเด็น	ประเด็นสำคัญที่สามารถตอบโจทย์ประเด็นการพัฒนาจังหวัดครบทุกมิติ (๔ ประเด็นยุทธศาสตร์+ประเด็นสำคัญ (Pain Point))	
๘. ส่งเสริมการใช้ประโยชน์จากข้อมูล	ส่งเสริมให้เกิดการใช้ประโยชน์จากข้อมูลเพื่อการตัดสินใจในทุกภาคส่วน				

ประธานที่ประชุม : หากไม่มีคณะกรรมการท่านใดเสนอแนะเพิ่มเติมให้ถือว่าที่ประชุมเห็นชอบ

มติที่ประชุม : **เห็นชอบ**

/ผู้ช่วยเลขา...

ผู้ช่วยเลขานุการ :

๔.๓ ทบทวน ปรับปรุง อำนาจหน้าที่ของคณะกรรมการสถิติระดับจังหวัด

เพื่อให้การดำเนินงานการบูรณาการข้อมูลสถิติและสารสนเทศของหน่วยงานต่าง ๆ และเกิดการใช้ประโยชน์จากข้อมูลร่วมกัน อีกทั้งคณะกรรมการสถิติระดับจังหวัดจึงเป็นกลไกที่สำคัญในการขับเคลื่อนการพัฒนาระบบข้อมูลให้เป็นดิจิทัล (Digitize Data) โดยการจัดทำบัญชีข้อมูลภาครัฐ (Government Data Catalog) ในระดับจังหวัด ให้เกิดผลสัมฤทธิ์อย่างเป็นรูปธรรม จึงยกเลิกคำสั่งจังหวัดบุรีรัมย์ ที่ ๑๖๕๙/๒๕๖๔ เรื่อง แต่งตั้งคณะกรรมการสถิติระดับจังหวัด ลงวันที่ ๑๖ มีนาคม ๒๕๖๔ **(ร่าง) คำสั่งจังหวัดบุรีรัมย์ เรื่อง แต่งตั้งคณะกรรมการสถิติระดับจังหวัด**

องค์ประกอบคณะกรรมการ
คำสั่งคณะกรรมการสถิติจังหวัด ที่ ๑๖๕๙/๒๕๖๔ (เดิม)
- ประธาน : ผู้ว่าราชการจังหวัดบุรีรัมย์
- รองประธาน : รองผู้ว่าราชการจังหวัดบุรีรัมย์ (ที่ได้รับมอบหมาย)
- กรรมการ : ผู้แทนหน่วยงานที่เกี่ยวข้อง จำนวน ๔๔ หน่วยงาน
- กรรมการและเลขานุการ : สถิติจังหวัดบุรีรัมย์
- กรรมการและเลขานุการร่วม : ผอ.กลุ่มงานยุทธศาสตร์และข้อมูลเพื่อการพัฒนาจังหวัด สำนักงานจังหวัดบุรีรัมย์
- กรรมการและผู้ช่วยเลขานุการ : ผอ.กลุ่มวิชาการสถิติและวางแผน และนักวิชาการสถิติ สำนักงานสถิติจังหวัดบุรีรัมย์

อำนาจหน้าที่	
คำสั่งคณะกรรมการสถิติจังหวัด ที่ ๑๖๕๙/๒๕๖๔ (เดิม)	**(ร่าง) คำสั่งใหม่**
๑. จัดทำชุดข้อมูลสถิติที่สำคัญ จำเป็น ชุดข้อมูลในระดับพื้นที่ย่อย (ตำบล) และชุดข้อมูลตัวชี้วัดตามเป้าหมายการพัฒนาที่ยั่งยืน SDGs (Sustainable Development Goals) เพื่อสนับสนุนการตัดสินใจในระดับพื้นที่	๑. กำหนดแนวทาง วิธีการ ติดตามผลการดำเนินงานจัดทำชุดข้อมูลที่สำคัญ จำเป็น เพื่อสนับสนุนการตัดสินใจในระดับพื้นที่
๒. ประสานบูรณาการข้อมูลจากส่วนราชการ/หน่วยงานภายในจังหวัดที่เกี่ยวข้องเพื่ออธิบายหรือนำเสนอความสัมพันธ์ของชุดข้อมูล และปัจจัยที่ก่อให้เกิดปัญหาในประเด็นยุทธศาสตร์ที่น่าสนใจ	๒. ประสานส่วนราชการ/หน่วยงานภายในจังหวัด ในการจัดทำรายการข้อมูลภาครัฐ คำอธิบายข้อมูล (Metadata) บัญชีข้อมูลภาครัฐ (Government Data Catalog : GD Catalog) ที่สอดคล้องกับประเด็นสำคัญในระดับพื้นที่ (Pain Point) / ประเด็นการพัฒนาจังหวัด
๓. กำหนดหน่วยงานรับผิดชอบในการผลิตข้อมูลที่มีการผลิตซ้ำซ้อน หรือยังไม่มีการผลิต	๓. กำหนดหน่วยงานรับผิดชอบในการผลิตข้อมูลที่มีการผลิตซ้ำซ้อน หรือยังไม่มีการผลิต

อำนาจหน้าที่	
คำสั่งคณะกรรมการสถิติจังหวัด ที่ ๑๖๕๙/๒๕๖๔ (เดิม)	**(ร่าง) คำสั่งใหม่**
๔.พิจารณาคัดเลือก และพัฒนาข้อมูลที่สำคัญ จำเป็น และชุดข้อมูลในระดับพื้นที่ย่อย (ตำบล) เพื่อให้ได้สถิติทางการจากข้อมูลการบริหารงาน การทะเบียน สำมะโน/สำรวจ	๔. พิจารณาคัดเลือก และพัฒนาข้อมูลที่สำคัญ จำเป็น เพื่อให้ได้สถิติทางการจากข้อมูลการบริหารงาน การทะเบียน สำมะโน/สำรวจ
๕. จัดทำแผนพัฒนาสถิติระดับจังหวัด และสรุปรายงานนำเสนอประธานกรรมการ	๕. จัดทำแผนพัฒนาสถิติระดับจังหวัด และรายงานผลการดำเนินงานประจำปี เสนอคณะกรรมการจัดระบบสถิติประเทศไทย ๓ ด้าน เพื่อนำเสนอต่อคณะรัฐมนตรี
๖. จัดทำคำอธิบายข้อมูล (Metadata) และระบบบัญชีข้อมูลภาครัฐ (GD Catalog)	๖. แต่งตั้งคณะอนุกรรมการ หรือคณะทำงานตามความเหมาะสม
๗. มีอำนาจในการแต่งตั้งคณะอนุกรรมการ หรือคณะทำงานตามความเหมาะสม	๗. ปฏิบัติหน้าที่อื่นๆ ตามที่ผู้ว่าราชการจังหวัดมอบหมาย

มติที่ประชุม : คณะกรรมการเห็นชอบ (ร่าง) คำสั่งฯ ตามที่ฝ่ายเลขาเสนอ

ระเบียบวาระที่ ๕ **เรื่องอื่น ๆ (ไม่มี)**

ปิดการประชุมเวลา **๑๔.๔๕ น.**

(นางสาวพัดชรี มอบประโคน)
เจ้าหน้าที่บริหารงานทั่วไป
ผู้จดรายงานการประชุม

(นายเสฏฐวุฒิ วราพุฒ)
ผู้อำนวยการกลุ่มวิชาการสถิติและวางแผน
ผู้ตรวจรายงานการประชุม